CA ARCserve® Backup für Windows

Administrationshandbuch

r15

Diese Dokumentation und die dazugehörigen Software-Hilfeprogramme (nachfolgend als die "Dokumentation" bezeichnet) dienen ausschließlich zu Informationszwecken des Nutzers und können jederzeit durch CA geändert oder zurückgenommen werden.

Diese Dokumentation darf ohne vorherige schriftliche Genehmigung von CA weder vollständig noch auszugsweise kopiert, übertragen, vervielfältigt, veröffentlicht, geändert oder dupliziert werden. Diese Dokumentation ist vertraulich und geistiges Eigentum von CA und darf vom Benutzer weder veröffentlicht noch zu anderen Zwecken verwendet werden als solchen, die in einem separaten Vertraulichkeitsabkommen zwischen dem Nutzer und CA erlaubt sind.

Ungeachtet der oben genannten Bestimmungen ist der Nutzer, der über eine Lizenz verfügt, berechtigt, eine angemessene Anzahl an Kopien dieser Dokumentation zum eigenen Gebrauch für sich und seine Angestellten im Zusammenhang mit der betreffenden Software auszudrucken, vorausgesetzt, dass jedes kopierte Exemplar diesen Urheberrechtsvermerk und sonstige Hinweise von CA enthält.

Das Recht zum Anfertigen einer Kopie der Dokumentation beschränkt sich auf den Zeitraum der vollen Wirksamkeit der Produktlizenz. Sollte die Lizenz aus irgendeinem Grund enden, bestätigt der Nutzer gegenüber CA schriftlich, dass alle Kopien oder Teilkopien der Dokumentation an CA zurückgegeben oder vernichtet worden sind.

SOWEIT NACH ANWENDBAREM RECHT ERLAUBT, STELLT CA DIESE DOKUMENTATION IM VORLIEGENDEN ZUSTAND OHNE JEGLICHE GEWÄHRLEISTUNG ZUR VERFÜGUNG; DAZU GEHÖREN INSBESONDERE STILLSCHWEIGENDE GEWÄHRLEISTUNGEN DER MARKTTAUGLICHKEIT, DER EIGNUNG FÜR EINEN BESTIMMTEN ZWECK UND DER NICHTVERLETZUNG VON RECHTEN. IN KEINEM FALL HAFTET CA GEGENÜBER DEM NUTZER ODER DRITTEN FÜR VERLUSTE ODER UNMITTELBARE ODER MITTELBARE SCHÄDEN, DIE AUS DER VERWENDUNG DIESER DOKUMENTATION ENTSTEHEN; DAZU GEHÖREN INSBESONDERE ENTGANGENE GEWINNE, VERLORENGEGANGENE INVESTITIONEN, BETRIEBSUNTERBRECHUNG, VERLUST VON GOODWILL ODER DATENVERLUST, SELBST WENN CA ÜBER DIE MÖGLICHKEIT DIESES VERLUSTES ODER SCHADENS INFORMIERT WURDE.

Die Verwendung aller in der Dokumentation aufgeführten Software-Produkte unterliegt den entsprechenden Lizenzvereinbarungen, und diese werden durch die Bedingungen dieses Urheberrechtsvermerks in keiner Weise verändert.

Diese Dokumentation wurde von CA hergestellt.

Diese Dokumentation wird mit „Restricted Rights" (eingeschränkten Rechten) geliefert. Die Verwendung, Duplizierung oder Veröffentlichung durch die US-Regierung unterliegt den in FAR, Absätze 12.212, 52.227-14 und 52.227-19(c)(1) bis (2) und DFARS, Absatz 252.227-7014(b)(3) festgelegten Einschränkungen, soweit anwendbar, oder deren Folgebestimmungen.

Copyright © 2010 CA. Alle Rechte vorbehalten. Alle Marken, Produktnamen, Dienstleistungsmarken oder Logos, auf die hier verwiesen wird, sind Eigentum der entsprechenden Rechtsinhaber.

CA-Produktreferenzen

Dieses Dokument bezieht sich auf die folgenden CA-Produkte:

- BrightStor® Enterprise Backup
- CA Antivirus
- CA ARCserve® Assured Recovery™
- CA ARCserve® Backup Agent for Advantage™ Ingres®
- CA ARCserve® Backup Agent for Novell Open Enterprise Server for Linux
- CA ARCserve® Backup Agent for Open Files on NetWare
- CA ARCserve® Backup Agent for Open Files on Windows
- CA ARCserve® Backup Client Agent for FreeBSD
- CA ARCserve® Backup Client Agent for Linux
- CA ARCserve® Backup Client Agent for Mainframe Linux
- CA ARCserve® Backup Client Agent for NetWare
- CA ARCserve® Backup Client Agent for UNIX
- CA ARCserve® Backup Client Agent for Windows
- CA ARCserve® Backup Enterprise Option for AS/400
- CA ARCserve® Backup Enterprise Option for Open VMS
- CA ARCserve® Backup for Linux Enterprise Option for SAP R/3 for Oracle
- CA ARCserve® Backup for Microsoft Windows Essential Business Server
- CA ARCserve® Backup for UNIX Enterprise Option for SAP R/3 for Oracle
- CA ARCserve® Backup for Windows
- CA ARCserve® Backup for Windows Agent for IBM Informix
- CA ARCserve® Backup for Windows Agent for Lotus Domino
- CA ARCserve® Backup for Windows Agent for Microsoft Exchange Server
- CA ARCserve® Backup for Windows Agent for Microsoft SharePoint Server
- CA ARCserve® Backup for Windows Agent for Microsoft SQL Server
- CA ARCserve® Backup for Windows Agent for Oracle
- CA ARCserve® Backup for Windows Agent for Sybase
- CA ARCserve® Backup for Windows Agent for Virtual Machines
- CA ARCserve® Backup for Windows Disaster Recovery Option
- CA ARCserve® Backup for Windows Enterprise Module

- CA ARCserve® Backup for Windows Enterprise Option for IBM 3494
- CA ARCserve® Backup for Windows Enterprise Option for SAP R/3 for Oracle
- CA ARCserve® Backup for Windows Enterprise Option for StorageTek ACSLS
- CA ARCserve® Backup for Windows Image Option
- CA ARCserve® Backup for Windows Microsoft Volume Shadow Copy Service
- CA ARCserve® Backup for Windows NDMP NAS Option
- CA ARCserve® Backup for Windows Serverless Backup Option
- CA ARCserve® Backup for Windows Storage Area Network (SAN) Option
- CA ARCserve® Backup for Windows Tape Library Option
- CA ARCserve® Backup Patch Manager
- CA ARCserve® Backup UNIX and Linux Data Mover
- CA ARCserve® D2D
- CA ARCserve® High Availability
- CA ARCserve® Replication
- CA VM:Tape for z/VM
- CA 1® Tape Management
- Common Services™
- eTrust® Firewall
- Unicenter® Network and Systems Management
- Unicenter® Software Delivery
- Unicenter® VM:Operator®

Technischer Support – Kontaktinformationen

Wenn Sie technische Unterstützung für dieses Produkt benötigen, wenden Sie sich an den Technischen Support unter http://www.ca.com/worldwide. Dort finden Sie eine Liste mit Standorten und Telefonnummern sowie Informationen zu den Bürozeiten.

Änderungen in der Dokumentation

Seit der letzten Version dieser Dokumentation wurden folgende Aktualisierungen der Dokumentation vorgenommen:

- Hinzugefügtes Kapitel --Verwalten von Agenten mit der Central Agent-Verwaltung Dieses Kapitel beschreibt, wie CA ARCserve Backup-Agenten über ein zentrales Hilfsprogramm konfiguriert werden.
- Hinzugefügter Anhang: Raw-Sicherung und -Wiederherstellung von physischen Datenträgern und Volumes In diesem Abschnitt wird beschrieben, wie Sie physische Datenträgern und physische Volumes mit oder ohne Dateisystem sichern und wiederherstellen können.
- Hinzugefügter Anhang - Schützen von Hyper-V-Systemen unter Verwendung des Hyper-V-VSS-Writers.
- Aktualisierter Anhang: Fehlerbehebung. Es wurde eine Vielzahl an neuen Themen hinzugefügt, die beschreiben, wie sie CA ARCserve Backup-Fehler beheben können.
- CA ARCserve Backup-Manager, -Assistenten und -Hilfsprogramme (siehe Seite 27) wurden aktualisiert, um neue CA ARCserve Backup-Komponenten einzuschließen.
- CA ARCserve Backup-Enterprise-Modul (siehe Seite 44) wurde aktualisiert, um darin enthaltene Funktionen zu beschreiben.
- Von Multistreaming unterstützte Tasks (siehe Seite 113) aktualisiert, um die CA ARCserve Backup-Tasks einzuschließen, die Multistreaming unterstützen.
- Von Multiplexing unterstützte Tasks (siehe Seite 118) aktualisiert, um die CA ARCserve Backup-Tasks einzuschließen, die Multiplexing unterstützen.
- Übergeben eines Sicherungsjobs (siehe Seite 147) wurde aktualisiert, um den umgestalteten Sicherungs-Manager zu berücksichtigen.
- Angeben von Quelldaten über die klassische Ansicht und die Gruppenansicht (siehe Seite 151) aktualisiert, um den umgestalteten Sicherungs-Manager zu berücksichtigen.
- Agent für Microsoft-Exchange Server-Optionen (siehe Seite 199) hinzugefügt, um umgestaltete Global Agent-Optionen für Agenten für Microsoft Exchange Server einzuschließen.
- Übergeben von statischen Sicherungsjobs (siehe Seite 218) wurde hinzugefügt. Beschreibt Übergabesicherungen von Quellgruppen und Computern und verwaltet eine statische Reihe von Quell-Volumes.
- Sichern von mehreren Data Mover-Servern in einem gemeinsamen Job (siehe Seite 270) wurde hinzugefügt. Beschreibt, wie Sicherungsjobs, die aus mehreren Data Mover-Servern bestehen, mit "Normale Sicherung" und "Staging-Sicherung" übermittelt werden können.

- Elemente aus dynamisch verpackten Jobs ausschließen (siehe Seite 332) wurde hinzugefügt, um diese neue Funktion zu beschreiben.
- Ausschließen der CA ARCserve Backup-Datenbank aus Sicherungsjobs (siehe Seite 333) wurde hinzugefügt.
- Speichern von Agent und Knoteninformationen (siehe Seite 369) wurde aktualisiert und um neue Themen erweitert. Dieser Abschnitt und seine Unterthemen beschreiben, wie Sie Knoten und Agenten mit "Klassische Ansicht" und der neuen "Gruppenansicht" verwalten können.
- Datenträgerbasierte Gerätekonfiguration (siehe Seite 397) aktualisiert, um die neuen Statussymbole zu beschreiben, die bei der Verwendung der Gerätekonfiguration angezeigt werden.
- Integration von CA ARCserve Backup mit sicherem Schlüssel-Manager (siehe Seite 453) hinzugefügt, um neue, in dieser Version eingeschlossene Funktionen zu beschreiben.
- CA-Antivirus-Wartung (siehe Seite 512) und untergeordnete Themen aktualisiert, um die neueste Version von CA Antivirus zu berücksichtigen, die im Lieferumfang von CA ARCserve Backup enthalten ist, sowie Methoden, die Sie verwenden können, um CA Antivirus ständig zu aktualisieren.
- Schutz von Active Directory-Daten durch CA ARCserve Backup auf Domänen-Controller-Servern (siehe Seite 611) hinzugefügt. Dieses Thema und seine untergeordneten Themen beschreiben, wie Active Directory gesichert und Active Directory-Daten mit dem Hilfsprogramm für CA Active Directory zur Wiederherstellung auf Objektebene wiederhergestellt werden.
- CA ARCserve Backup-Agent-Bereitstellung (siehe Seite 624) aktualisiert, um die Liste von CA ARCserve Backup-Komponenten zu aktualisieren, die Sie mithilfe der Agent-Bereitstellung installieren können.
- CA ARCserve Backup-Wartungsbenachrichtigungen (siehe Seite 647) wurde hinzugefügt. In diesem Abschnitt wird beschrieben, wie die Wartung von CA ARCserve Backup Sie dabei unterstützen kann, stets die aktuellste Version von CA ARCserve Backupzu verwenden.
- Wiederherstellen der CA ARCserve Backup-Datenbank mithilfe des ARCserve-Assistenten zur Datenbankwiederherstellung (siehe Seite 681) aktualisiert. Dieses Thema beschreibt, wie die CA ARCserve Backup-Datenbank mithilfe des ARCserve-Assistenten zur Datenbankwiederherstellung wiederhergestellt wird.
- CA ARCserve Backup-Infrastrukturansicht (siehe Seite 748) hinzugefügt. Dieses Thema und seine untergeordneten Themen beschreiben, wie die Infrastrukturansicht verwendet wird, um die Topologie Ihrer CA ARCserve Backup-Umgebung zu überwachen und zu verwalten.

Inhalt

Kapitel 1: Einführung in CA ARCserve Backup 25

Einführung 25
CA ARCserve Backup-Funktionen 25
Zugreifen auf CA ARCserve Backup-Manager, -Assistenten und -Hilfsprogramme 27
CA ARCserve Backup-Hilfsprogramme 33
CA ARCserve Backup-Befehlszeilenhilfsprogramme 40
CA ARCserve Backup-Sicherheit 40
Hilfsprogramm zur unternehmensweiten Kennwortverwaltung 43
Funktionsweise der zentralen plattformübergreifenden Verwaltung 44
CA ARCserve Backup Enterprise-Modul 44
Schützen virtueller Rechnerumgebungen 45
Sicherung und Wiederherstellung auf 64-Bit-Windows-Plattformen 46

Kapitel 2: Schützen von Daten mit CA ARCserve Backup 47

CA ARCserve Backup-Komponenten 48
Central Management Option 49
Zentrale Jobverwaltung 51
Zentrale Jobüberwachung 52
Verwaltung der Hauptdatenbank 53
Zentrale Protokollierung 53
Zentrale Berichterstellung 54
Zentrale Alert-Verwaltung 54
Zentrale ARCserve-Serververwaltung 55
Zentrale Geräteverwaltung 55
Zentrale Lizenzverwaltung 56
Zentrale Jobübersicht 58
Schnellsuche nach Informationen 80
Funktionsweise der Kennwortverwaltung 83
Ändern von Sitzungs-/Verschlüsselungskennwörtern 85
Aktivieren der Kennwortverwaltung 85
Funktionsweise der Benutzerprofilverwaltung 86
Rollen und Berechtigungen 87
Funktionsweise der Windows-Benutzerauthentifizierung 94
Konfigurieren der Windows-Sicherheitseinstellungsoption 95
Öffnen des Managers oder der Manager-Konsole 96
Anmelden bei CA ARCserve Backup 98
Hinzufügen von Windows-Benutzern 100

Hinzufügen von CA ARCserve Backup-Benutzern 101
Ändern von Kennwörtern über die Startseite 102
Windows-Benutzereigenschaften ändern 102
CA ARCserve Backup-Benutzereigenschaften ändern 103
Löschen von Benutzern 104
Benutzer zu einer Rolle hinzufügen 104
Benutzer aus einer Rolle entfernen 105
Verwenden des Audit-Protokolls 106
Audit-Protokollberichte erstellen 110
Verarbeitung von Sicherungsdaten durch CA ARCserve Backup mit Multistreaming 111
Von Multistreaming unterstützte Tasks 113
Multistreaming-Unterstützung für lokale Sicherungsjobs 114
Verarbeitung von Sicherungsdaten mithilfe von Multiplexing 115
Durch Multiplexing unterstützte Tasks 118
Datensicherung bei CA ARCserve Backup 119
Verschlüsselung und Entschlüsselung 119
Federal Information Processing Standards (FIPS) 120
CA ARCserve Backup und FIPS-Kompatibilität 120
Datenverschlüsselung in CA ARCserve Backup 121
Effektive Geräteverwaltung 125
Konfigurieren von Geräten mit dem Geräte-Assistenten 126
Konfigurieren von Gerätegruppen 127
Sichern und Wiederherstellen von Daten 128
Plan der Sicherungsanforderungen 129
Hinzufügen von Computern zur Baumstruktur "Bevorzugte Freigaben/Rechner" 129
Optionen für Rotationen und Ablaufpläne für Sicherungsdatenträger 131
Typen von Rotationsplänen 131
Funktionsweise von Datenträgerbeständen 132
Verwenden von GFS-Rotationen 133
Pre-Flight Checks Ihrer Sicherungen 138
Starten von CA ARCserve Backup D2D 139
Starten von CA ARCserve Replication 141

Kapitel 3: Sichern von Daten 143

Datensicherung in CA ARCserve Backup 143
Festlegen von lokalen Sicherungsoptionen 144
Übergeben eines Sicherungsjobs 147
Sicherungs-Manager 149
Optionen des Sicherungs-Managers - Registerkarte "Start" 150
Festlegen von Quelldaten in der Klassischen Ansicht und in der Gruppenansicht 151
Optionen auf der Registerkarte "Ziel" im Sicherungs-Manager 161
Ablauf- und Rotationspläne für Sicherungsjobs 163

Lokale Sicherungsoptionen für UNIX-und Linux-Agenten 163
Globale Sicherungsoptionen 165
Alert-Optionen des Sicherungs-Managers 166
Optionen für den Datenträgerexport im Sicherungs-Manager 167
Erweiterte Optionen des Sicherungs-Managers 168
Optionen zur Komprimierung und Verschlüsselung im Sicherungs-Manager 171
Volumenschattenkopie-Dienst-Optionen im Sicherungs-Manager 174
Sicherungsdatenträgeroptionen des Sicherungs-Managers 176
Prüfungsoptionen des Sicherungs-Managers 179
Vorgangsoptionen des Sicherungs-Managers 180
Vor/Nach-Optionen des Sicherungs-Managers 185
Agent-Optionen des Sicherungs-Managers 188
Jobprotokolloptionen des Sicherungs-Managers 201
Virusoptionen des Sicherungs-Managers 201
Von CA ARCserve Backup nicht gesicherte Dateien und Objekte 202
Einschließen bzw. ausschließen von Datenbankdateien bei Sicherungen 204
Verwalten von geöffneten Dateien auf Remote-Rechnern mit CA ARCserve Backup 206
Optionen für Multiplexing-Jobs 207
Festlegen von Multiplexing-Optionen 208
Überwachen von Multiplexing-Jobs mit dem Jobstatus-Manager 208
Überprüfen der Datenintegrität für Multiplexing 209
Verwenden von Multiplexing bei Microsoft Exchange-Sicherungsjobs 210
Festlegen von Multistreaming-Optionen 211
Sicherung ganzer Knoten 211
Sichern eines ganzen Knotens mit Datenbankdateien 212
Erstellen von sich wiederholenden Sicherungsjobs 213
Jobübergreifende Prüfung duplizierter Quellen 216
Sichern von Remote-Servern 216
Übergeben von statischen Sicherungsjobs 218
Staging-Sicherungsmethoden 222
Funktionsweise der Sicherung von Festplatte auf Band 222
Verwalten von Sicherungsdaten mit Hilfe von Band-Staging 257
Sichern von mehreren Data Mover-Servern in einem gemeinsamen Job 270
Sichern von mehreren Data Mover-Servern in einem gemeinsamen Job 272
Sichern von mehreren Data Mover-Servern in einem gemeinsamen Job mit Staging 275
Systemwiederherstellung 279

Kapitel 4: Wiederherstellen von Daten 281

Wiederherstellungs-Manager 281
Auffinden der wiederherzustellenden Dateien 282
Durchsuchen sehr vieler Elemente im Wiederherstellungs-Manager 286
Versionsübersicht 289

Doppelte Sicherungssitzungen 289
Smart-Wiederherstellung 290
Exportieren der Ergebnisse für "Wiederherstellung nach Abfrage" und Anzeigen der Ergebnisse in einem Arbeitsblatt 290
Wiederherstellung nach Abfrage auf UNIX- und Linux-Plattformen 292
Markierungen des Wiederherstellungs-Managers 294
Speicherortoptionen des Wiederherstellungs-Managers 295
Ablaufpläne für Wiederherstellungsjobs 296
Festlegen von "Als Administrator ausführen" auf Windows Server 2008-Systemen 296
Globale Wiederherstellungsoptionen 297
Sicherungsdatenträgeroptionen des Wiederherstellungs-Managers 298
Zieloptionen des Wiederherstellungs-Managers 299
Vorgangsoptionen des Wiederherstellungs-Managers 301
Vor/Nach-Optionen des Wiederherstellungs-Managers 303
Jobprotokolloptionen des Wiederherstellungs-Managers 304
Virusoptionen des Wiederherstellungs-Managers 305
Alert-Optionen des Wiederherstellungs-Managers 305
Systemstatus Wiederherstellungsoptionen 307
Szenarien für die Wiederherstellung von Daten 309
Wiederherstellen von Daten, die mit Staging gesichert wurden 309
Wiederherstellen eines Remote-Agenten auf einem System ohne Disaster Recovery Option 311
Wiederherstellen von CA ARCserve Backup-Mitgliedsservern ohne Disaster Recovery Option 313
Empfehlungen - Wiederherstellen eines Standalone-Servers mit der Disaster Recovery Option 315
Empfehlungen - Wiederherstellen des CA ARCserve Backup-Servers ohne die Disaster Recovery Option 317

Kapitel 5: Anpassen von Jobs 331

Methoden für das Benutzerdefinieren von Jobs 331
Dynamisches Packen von Jobs 332
Statische Jobpaketerstellung 336
Konvertieren von mit der klassischen Ansicht übergebenen Jobs in die Gruppenansicht 337
Rotationspläne 338
Verwalten von GFS-Rotationsjobs auf Dateisystemgeräten 340
Angabe des Datenträgerbestands 344
Optionen für Sicherungsmethoden 344
Jobfilter 345
Filteroptionen 347
Filtertypen 348
Planen von benutzerdefinierten Jobs 350
Benutzerdefinierte Ablaufpläne 352

Aufgaben, die Sie mit dem Jobstatus-Manager ausführen können 353
Ändern ausstehender Datenmigrationsjobs 354
Aktualisieren mehrerer Jobs 356
Verwalten von Jobs über die Registerkarte "Jobwarteschlange" 357
Anzeigen der Jobdetails mit Hilfe des Aktivitätsprotokolls 364
Registerkarte "Bandprotokoll" 368
Registerkarte "Jobdetails" 368
Registerkarte "Jobprotokoll" 368
Speichern von Agent und Knoteninformationen 369
Hinzufügen, Importieren und Exportieren von Agenten und Knoten 370
Hinzufügen mehrerer Agenten und Knoten mit .csv- und .txt-Dateien 374
Exportieren von mehreren Agenten und Knoten in eine Textdatei 375
Filtern von Knoten anhand des Agententyps 377
Ändern der IP-Adresse oder Hostnamen von Agenten und Knoten 378
Löschen von Agenten und Knoten aus der Quellstruktur 379
Planen von Jobs mit dem Jobplanungs-Assistenten 379
Jobskripte 380
Erstellen von Jobskripten 381
Ausführen eines Jobs mit Hilfe eines Skripts 381
Jobvorlagen 382
Erstellen von benutzerdefinierten Jobvorlagen 383
Konfigurieren von Windows Powered NAS- und Storage Server 2003-Geräten 383
Zugreifen auf CA ARCserve Backup über das Windows Powered NAS-Gerät 384
CA ARCserve Backup und Konfiguration von Windows Powered NAS-Geräten 384

Kapitel 6: Verwalten von Geräten und Datenträgern 387

Geräteverwaltungs-Tools 387
Konfiguration von Bandbibliotheken 388
Option für RAID-Gerätekonfiguration 392
Option zur Konfiguration der virtuellen Bibliothek 393
Steuern von Geräten mit der Wechselmedienverwaltung (Removable Storage Management, RSM) 394
Konfigurieren von Geräten mit Hilfe der Enterprise-Modul-Konfiguration 396
Disk-Based Gerätekonfiguration 397
Geräte-Manager 412
Verwaltungsaufgaben 413
Planen von Geräteverwaltungsjobs 422
Funktionen der Geräteverwaltung für Bibliotheken 422
Konfigurieren von Bibliotheken als VTLs 440
Verschieben von Datenträgern 441
Konfiguration von Gerätegruppen mit Hilfe des Geräte-Managers 441
USB-Speichergeräte (Universal Serial Bus) 445

Voraussetzungen für die Sicherung auf Wechsellaufwerke....446
Filtern von Bibliotheken....448
Unterstützung von Wechsellaufwerken....449
Unterstützung von WORM-Datenträgern (Write Once Read Many) durch CA ARCserve Backup....449
DLTSage-Fehlerbehandlung....451
Funktionsweise von CA ARCserve Backup beim Beheben von Bandlaufwerksfehlern....453
Integration von CA ARCserve Backup mit dem Secure Key Manager....453
So stellen Sie sicher, dass CA ARCserve Backup bei einem Bandwechsler mit einem Laufwerk Datenträger fortsetzt:....455
Datenträgerprüfung....456
Funktionsweise der Reinigung von Laufwerken ohne Unterbrechung....457
Optimieren der Bandnutzung....458
Datenträgermaximierung....459
Konsolidierung während der Migration....461
Funktionsweise von Datenträgerbeständen....465
Speicher- und Arbeitssätze....467
Seriennummern....468
GFS-Datenträgerbestände....468
Datenträgermaximierung bei GFS-Rotationsjobs....470
Datenträgerbestand-Manager....476
Erstellen von Datenträgerbeständen....477
Erstellen von Rotationen....478
Administrator der Datenträgerverwaltung (MM-Verwaltung)....479
Datenträgerverwaltung und Banddienst....479
Begriffe für den Administrator der Datenträgerverwaltung....480
MM-Verwaltungsschnittstelle....481
Symbolleiste der MM-Verwaltung....481
Fenster "MM-Verwaltung"....482
Objekt "Ablaufplan"....482
Berichts-Objekt....485
Objekt "Datenträger in Vault suchen"....486
Objekt "Status"....487
Zurücksetzen des Status der Vault-Verarbeitung....487
Funktionsweise des Datenträgerverwaltungsprozesses....488
Vault-Verwaltung....490
Erstellen von Ablaufplänen....492
Löschen von Ablaufplänen für die Band-Volume-Verschiebung....493
Verwalten von Band-Volumes und VCDs....493
Richtlinien für die Band-Volume-Verweildauer....495
Slot-Details und Statusinformationen....499
Suchen bestimmter Datenträger in einem Vault....500

Kapitel 7: Verwalten des Sicherungsservers 503

Funktionsweise von CA ARCserve Backup-Prozessen 503
Auswirkungen des Prozess-Status auf CA ARCserve Backup-Vorgänge 504
Symbole für den Dienststatus 505
Stoppen und Starten von CA ARCserve Backup-Diensten 506
Verwaltung von CA Antivirus 512
Konfigurieren der CA ARCserve Backup-Prozesse 520
Konfigurieren des Jobprozesses 521
Konfigurieren des Bandprozesses 525
Konfigurieren des Datenbankprozesses 537
Konfigurieren von Alert 541
Weitere Funktionen der Serververwaltung 543
Ändern des CA ARCserve Backup-Systemkontos 543
Neukonfiguration der Zuweisung zwischen Knoten und Ebene 545
Verwalten der CA ARCserve Backup-Komponentenlizenzen 547
Freigeben von Lizenzen von Servern 550
Konfigurieren mehrerer Netzwerkkarten 551
Authentifizierungsebenen für CA ARCserve Backup-Dienste, -Komponenten und -Anwendungen 552
CA ARCserve Backup-Dienste, -Komponenten und -Anwendungen, die Administratorrechte erfordern 552
CA ARCserve Backup-Dienste, -Komponenten und -Anwendungen, die die höchstmöglichen Berechtigungen erfordern 559
CA ARCserve Backup-Domänen 565
Verwalten von Domänenbenutzern und -gruppen mit dem Befehlszeilenhilfsprogramm "ca_auth" 566
Erstellen eines caroot-Äquivalents 566
Verwaltung mehrerer Domänen mithilfe des Jobstatus-Managers 567
Verarbeiten von Computernamensänderungen in einer ARCserve-Domäne 570
Verwalten von Benutzerprofilen mit dem Hilfsprogramm für Benutzerprofile 583
Hinzufügen eines Benutzers mit dem Hilfsprogramm für Benutzerprofile 584
Löschen eines Benutzers mit dem Hilfsprogramm für Benutzerprofile 585
Ändern eines Benutzerkennworts mit dem Hilfsprogramm für Benutzerprofile 585
Zuweisen von Rollen zu Benutzern mit dem Hilfsprogramm für Benutzerprofile 586
Sperren von Benutzern mit Hilfe des Benutzerprofil-Hilfsprogramms 587
Wiederherstellen der CA ARCserve Backup-Jobwarteschlange 587
Verwalten von ARCserve-Servern mit Hilfe des Assistenten für die Serverkonfiguration 590
Aufgaben, die Sie mit dem Assistenten für die Serverkonfiguration ausführen können 592
Beschränkungen bei der Datenmigration in einer ARCserve-Domäne 593
Starten des Assistenten für die Serverkonfiguration 596
Festlegen eines Mitgliedsservers als Primärserver 596
Herunterstufen eines Primärservers oder Standalone-Servers auf einen Mitgliedsserver 600
Verschieben eines Mitgliedsservers auf eine andere CA ARCserve Backup-Domäne 605

Ändern des Kennworts für das (caroot)-Konto des CA ARCserve Backup-Domänenadministrators 606
Reparieren der CA ARCserve Backup-Konfiguration 607
Reparieren der ARCserve-Datenbankverbindung auf einem Primärserver 609
Reparieren der ARCserve-Datenbankverbindung auf einem Mitgliedsserver 610
Schutz von Active Directory-Daten auf Domänen-Controller-Servern mit CA ARCserve Backup 611
Sichern Sie das Active Directory 614
Active Directory-Objekte wiederherstellen 616
Reparieren von Microsoft Exchange Server 2010-Postfächern nach Wiederherstellung des Active Directory 621
Zurücksetzen von Microsoft Exchange Server-Benutzerkennwörtern nach Wiederherstellung des Active Directory 622
Installieren und deinstallieren serverbasierter CA ARCserve Backup-Optionen 623
CA ARCserve Backup Agent-Bereitstellung 624
Bereitstellen von Agenten auf Remote-Hosts über automatische Aktualisierung 628
Benutzerdefiniertes Bereitstellen von Agenten auf Remote-Hosts 631
Bereitstellen von Agenten auf VMs durch Bereitstellung virtueller Rechner 634
Discovery-Konfiguration 637
Funktionsweise des Discovery-Dienstes zum Erkennen anderer Computer 638
Discovery für IP-Teilnetze/Windows-Domänen 641
Aktivieren von Discovery mit TCP/IP-Teilnetzabtastung 642
Discovery-Konfiguration für die SAN Option 645
Discovery für Client Agent-Systeme mit nicht standardmäßigen IP-Adressen 646
CA ARCserve Backup-Wartungsbenachrichtigungen 647
Deaktivieren von Wartungsbenachrichtigungen 648
Aktivieren von Wartungsbenachrichtigungen 649
Zuweisen von CA ARCserve Backup-Komponentenlizenzen 650
Verwalten von Firewalls 652
Ermöglichen der Kommunikation zwischen CA ARCserve Backup-Diensten und -Anwendungen über die Windows-Firewall 652
Konfiguration der Firewall zur Optimierung der Kommunikation 652

Kapitel 8: Verwalten der Datenbank und Erstellen von Berichten 653

Verwalten von Datenbank und Berichten 653
Datenbank-Manager 654
Datenbankansichten 654
Aktivieren der Datenträgerbestandsverwaltung 657
Schützen der CA ARCserve Backup-Datenbank 658
Agent für ARCserve-Datenbank 658
Funktionsweise des Datenbankschutzjobs 662
Sichern der CA ARCserve Backup-Datenbank 663
Ändern, Erstellen und Übergeben von benutzerdefinierten Datenbankschutzjobs 664

Geben Sie Microsoft SQL Server 2008 Express-Sicherungsoptionen für die CA ARCserve Backup-Datenbank an. 667
Geben Sie Microsoft SQL Server-Sicherungsoptionen für die CA ARCserve Backup-Datenbank an. 670
Starten des CA ARCserve Backup-Datenbankschutzjobs 675
Zuggriffsanforderungen 676
Löschen des CA ARCserve Backup-Datenbankschutzjobs 676
Löschen des CA ARCserve Backup-Datenbankschutzjobs: 677
Erneutes Initialisieren der CA ARCserve Backup-Datenbank 678
Wiederherstellen der CA ARCserve Backup-Datenbank 679
Stellen Sie die CA ARCserve Backup-Datenbank mit Hilfe des ARCserve Assistenten zur Datenbankwiederherstellung wieder her. 681
Wiederherstellen der CA ARCserve Backup-Datenbank mit Hilfe des Befehls "ca_recoverdb" 684
Öffnen des Dialogfelds "Agent-Wiederherstellungsoptionen". 688
Wiederherstellen der CA ARCserve Backup-Datenbank (Andere Domäne) 702
Wiederherstellen der ARCserve-Datenbank bei nicht funktionsfähiger SQL Server-Instanz als Host der ARCserve-Datenbank 705
Funktionsweise des ARCserve Assistenten für die Datenbankwiederherstellung 706
Funktionsweise der Katalogdatenbank 706
Durchsuchen von Katalogen 708
Bereinigen der Katalogdatenbank 708
Funktionsweise einer zentralen Katalogdatenbank 709
Konfigurieren der Katalogdatenbank 710
Verschieben der CA ARCserve Backup-Katalogdatenbank an einen anderen Speicherort 711
Verwenden von Microsoft SQL Server als CA ARCserve Backup-Datenbank 715
Hinweise für Microsoft SQL Server-Datenbanken 715
Hinweise für Remote-Datenbanken 717
Festlegen der ODBC-Kommunikation für Remote-Datenbankkonfigurationen 718
Berechnen der Anzahl erforderlicher SQL-Verbindungen 719
Aktivieren der TCP/IP-Kommunikation bei Microsoft SQL Server-Datenbanken 719
Datenbankkonsistenzprüfungen 720
Angeben einer CA ARCserve Backup-Datenbankanwendung 720
Konfigurieren von Microsoft SQL Server als CA ARCserve Backup-Datenbank 720
Verschieben der CA ARCserve Backup-Datenbank in ein anderes System oder eine andere Instanz 723
Konfigurieren von Microsoft SQL Server 2008 Express als CA ARCserve Backup-Datenbank 726
CA ARCserve Backup-Protokolle und Berichte 727
Aktivitätsprotokolldaten 727
Bandprotokoll 727
Jobprotokoll 728
Bericht-Manager 728
Berichte des Bericht-Managers 730
Planen von benutzerdefinierten Berichtjobs 739

Erstellen von benutzerdefinierten Berichten mit dem Hilfsprogramm zur Berichterstellung 740
Berichterstellung für mehrere CA ARCserve Backup-Server 742
CA ARCserve Backup-Diagnosehilfsprogramm 742
Komponenten des Diagnosehilfsprogramms 743
Konfigurieren von Computern mit den Betriebssystemen Windows Vista und Windows 7 für die Kommunikation mit dem Diagnose-Assistenten 744
Erstellen von Berichten mit dem Express-Modus-Diagnosehilfsprogramm 744
Erstellen von Berichten mit dem Hilfsprogramm zur erweiterten Modusdiagnose.....745
Anzeigen von Berichten mit dem Diagnosebericht-Manager.....746
CA ARCserve Backup-Infrastrukturansicht 748
Softwareanforderungen für die Infrastrukturansicht 749
Infrastrukturansicht – Vorgänge 749
Farbschema der Infrastrukturansicht.....750
CA ARCserve Backup-Infrastrukturansichten 750
Integrieren des Dashboard in die Infrastrukturansicht 764

Kapitel 9: Verwenden des Alert-Managers 767

Funktionsweise des Alert-Managers 767
Komponenten des Alert-Managers 769
Einrichten von Alert-Meldungen 769
Konfiguration des Alert-Managers.....771
Option "Ports" 772
Senden von Warnungen 772
CA Unicenter TNG 773
E-Mail-Benachrichtigung 775
Benachrichtigung über Windows-Ereignisprotokoll 777
Pager-Optionen des Alert-Managers 778
SMTP-Benachrichtigung 779
SNMP-Benachrichtigung 779
Trouble-Tickets 780
Ereignisprioritäten 781
Testen von Meldungen 781
Alert-Aktivität - Details.....781

Kapitel 10: Verwenden der Deduplizierung 783

Funktionsweise der Datendeduplizierung 783
So planen Sie eine Installation mit Deduplizierung 785
Überlegungen zur Deduplizierung 787
Matrix zu den unterstützten Funktionen.....788
Lizenzierungsvoraussetzungen für die Deduplizierung 789
Erstellen von Datendeduplizierungsgeräten 790

Konfigurieren von Deduplizierungsgerätegruppen 794
Gerätebefehle für Datendeduplizierungsgeräte 795
Daten durch Deduplizieren sichern 795
Funktionsweise normaler Sicherungsjobs bei der Deduplizierung 795
Funktionsweise von Staging-Jobs mit Deduplizierung 796
So sichern Sie Deduplizierungsgeräte 801
Globale Deduplizierung 808
Wiederherstellen deduplizierter Daten 809
Deduplizierte Daten wiederherstellen 810
Durchsuchen von Jobs mit Deduplizierung 813
Einfügejobs mit Deduplizierung 813
GFS-Rotationsjobs auf Deduplizierungsgeräten 814
Entfernen von Deduplizierungsgeräten 814
Löschen von Deduplizierungs-Sicherungssitzungen 816
Deduplizierungsberichte 817

Anhang A: Verwalten von Agenten mit der Central Agent-Verwaltung 819

Funktionsweise der CA ARCserve Backup Central Agent-Verwaltung 819
Verwalten von Agenten 820
Ändern von Agenten 820
Konfigurieren der Agentensicherheit 821
Starten und Stoppen von Agent-Diensten 822
Starten der Agent-Bereitstellung über die Central Agent-Verwaltung 822
Konfigurieren von Agenten 823
Computer hinzufügen 824
Hinzufügen von Knoten 825
Verwalten von Agentenprotokollen 827
Konfigurieren von SRM PKI 829
Konfigurieren von SRM-Ausschlusspfaden 830
Konfigurieren von Knotenebenen 831

Anhang B: Verwenden von CA ARCserve Backup in einer clusterfähigen Umgebung 835

Installieren von CA ARCserve Backup in einer clusterorientierten Umgebung 835
Cluster-Übersicht 836
So funktioniert Failover 839
Ressourcengruppe 840
Virtuelle Namen und virtuelle IP-Adressen 840
Freigegebene Festplatten 841
Gespiegelte Festplatten 842
Quorum-Festplatten 843

CA ARCserve Backup High Availability Server zur Unterstützung bei Job-Failover 843
Schützen des Clusters mit CA ARCserve Backup 845
MSCS-Schutz 846
NEC CLUSTERPRO/ExpressCluster-Schutz 856
Fehlerbehebung - CA ARCserve Backup-Cluster-Unterstützung 870
Verhindern von Jobfehlern 870
MSCS-Knoten auf Remote-Rechnern sichern 871
CA ARCserve Backup-Datenbank in einer Cluster-Umgebung sichern 873
Job fehlgeschlagen: Kein Datenträger geladen 873

Anhang C: Raw-Sicherung und -Wiederherstellung von physischen Datenträgern und Volumes 875

Übersicht über die Raw-Sicherung und Wiederherstellung 875
Lizenzierungsanforderungen für die Raw-Sicherung von physischen Datenträgern und Volumes 876
Funktionsweise von Raw-Sicherungen 876
Unterstützte Funktionen 876
Einschränkungen für die Ausführung von Raw-Sicherungs- und Wiederherstellungsvorgängen 877
Namenskonventionen von physischen Datenträgern und Volumes 879
Aktivieren der Raw-Sicherung und Wiederherstellung 880
Ausführen der Raw-Sicherung eines physischen Datenträgers oder Volumes 881
Vollständige Knotensicherung 882
Wiederherstellen von Raw-Sicherungen 882
Wiederherstellen an einem alternativen Speicherort als Datei 883
Wiederherstellen am ursprünglichen Speicherort 884
Wiederherstellen auf einem anderen physischen Datenträger oder Volume 885

Anhang D: Verwenden von CA ARCserve Backup in Storage Area Networks 887

Lizenzieren der Storage Area Network (SAN)-Option 887
Die SAN-Umgebung 888
Arbeitsweise von CA ARCserve Backup in einem SAN 889
Serververwaltung in einem SAN 890
Sicherungspläne 890
Vorteile der Option 890
Terminologie 891
Installieren der SAN Option 891
Betriebssystemkompatibilität 891
Voraussetzungen für die Installation 892
Installation der SAN Option 893

Deinstallieren der Storage Area Network Option 894
Verwenden der SAN Option 894
Storage Area Network (SAN)-Konfiguration....895
Erstellen von freigegebenen Gerätegruppen 895
Sicherung und Wiederherstellung von Daten in einer SAN-Umgebung 897
Geräteverwaltung 898
Datenträgerverwaltung....899
Steuerung der Jobausführungszeit 899
Berichte und Protokolle 900
Virtuelle Bibliotheken in ARCserve 900
Problembehebung für SAN-Konfigurationen 901
Geräte nicht freigegeben 901
Geräte nicht freigegeben, Bandprozess wird ausgeführt....902
Geräte als nicht verfügbar bzw. offline angezeigt....903
Freigegebene IBM-Geräte als nicht verfügbar bzw. offline angezeigt 903
Sicherungsjobs fehlgeschlagen 905

Anhang E: Fehlerbehebung 907

Probleme beim Anmelden....907
Keine Anmeldung möglich, nachdem das caroot-Kennwort geändert wurde....907
Ergänzungsjobs wurden erstellt, wenn der Datenträger voll ist 909
Nachdem der Computername geändert wurde, ist keine Anmeldung bei CA ARCserve Backup möglich. 910
CA ARCserve Backup kann nach Änderung der IP-Adresse eines CA ARCserve Backup-Servers nicht kommunizieren 910
Authentifizierungsprobleme 915
Sicherheitseinstellungen für die Authentifizierung 915
Benutzer mit eingeschränktem Zugriff können nicht auf das Aktivitätsprotokoll und das Audit-Protokoll zugreifen 917
Beim Beenden und Starten des CAportmapper-Dienstes treten Authentifizierungsfehler auf 920
Probleme beim Sichern oder Wiederherstellen 921
Jobs starten nicht planmäßig....921
Kein Sichern von geöffneten Dateien....921
Wiederherstellungsjob auf Citrix-Server fehlgeschlagen 923
Lokale Wiederherstellung von mit Komprimierung und/oder Verschlüsselung gesicherten Daten ist fehlgeschlagen....923
CA ARCserve Backup stellt keine Daten basierend auf der Dateizugriffszeit wieder her 924
GUI blockiert im Active Directory-Wiederherstellungsmodus....924
Geplante Sicherungsjobs schlagen fehl, nachdem Sie die Anmeldeinformationen für Agentencomputer geändert haben 925
Datenträgerprobleme 926
Auftreten von Bandfehlern beim Sichern oder Wiederherstellen von Daten....926

CA ARCserve Backup kann RSM-gesteuerte Geräte auf X64-Plattformen nicht erkennen. 928
CA ARCserve Backup erkennt kein Reinigungsband 929
Verschiedene Probleme 930
Hardware funktioniert nicht erwartungsgemäß 930
Discovery-Dienst funktioniert nicht ordnungsgemäß 932
CA ARCserve Backup-Server und Agent-Server können nicht miteinander kommunizieren 932
Bandwechsler und Wechsler erscheinen offline 933
Protokolldateien der Katalogdatenbank nehmen sehr viel Festplattenspeicher in Anspruch 933
In der Datenträgerverwaltung werden unbekannte Vaults angezeigt 935
SRM PKI-Alert ist standardmäßig aktiviert 936
Protokolldateien der Jobwarteschlange nehmen sehr viel Festplattenspeicher in Anspruch 939

Anhang F: Arbeiten mit CA ARCserve Backup für Microsoft Windows Essential Business Server 941

CA ARCserve Backup für Microsoft Windows EBS: Überblick 941
Microsoft Windows EBS: Überblick 943
Kommunikation zwischen CA ARCserve Backup und CA ARCserve Backup für Microsoft Windows EBS 944
Installieren von CA ARCserve Backup für Microsoft Windows EBS 944
Deinstallieren von CA ARCserve Backup für Microsoft Windows EBS 944
Microsoft Windows EBS-Verwaltungskonsole 945
Zugreifen auf CA ARCserve Backup für Microsoft Windows EBS 946
So führen Sie Aufgaben mit Hilfe der Verwaltungskonsole aus: 946
Fehlerbehebung bei Microsoft-Windows EBS-Implementierungen 954
Äquivalent konnte nicht erstellt werden. 955
Äquivalent wurde nicht erstellt. 955
CA ARCserve Backup-Jobliste konnte nicht abgerufen werden. 955
CA ARCserve Backup-Jobliste konnte nicht analysiert werden. 956
CA ARCserve Backup wurde nicht erkannt. 956

Anhang G: Verwenden von Unicode-Zeichen (JIS2004) in CA ARCserve Backup 957

Einführung: Unicode-Zeichen (JIS2004) 957
Konfigurationsvoraussetzungen 957
Plattformen, die Unicode-Zeichen (JIS2004) unterstützen 958
Aufgaben, die Sie mit Unicode-Zeichen (JIS2004) und CA ARCserve Backup ausführen können 959
CA ARCserve Backup-Anwendungen, die Unicode-Zeichen (JIS2004) unterstützen 959
Einschränkungen bei der Verwendung von Unicode-Zeichen (JIS2004) in CA ARCserve Backup 960

Anhang H: Schützen von Hyper-V-Systemen unter Verwendung des Hyper-V-VSS-Autors 967

Übersicht zum Schützen von Hyper-V-VMs unter Verwendung des Hyper-V-VSS-Autors.....967
Erforderliche Komponenten für Hyper-V VSS Writer Protection.....968
Konfigurieren von CA ARCserve Backup zur Ermittlung von Hyper-V-VMs.....969
Sichern mit Hilfe des Status "Gespeichert" 970
Sichern mit Hilfe untergeordneter Partitions-Snapshots.....970
Sichern von Hyper-V-VMs mit Hilfe des Hyper-V-VSS-Autors 971
Wiederherstellen von Daten an ihrem ursprünglichen Speicherort 972

Index 975

Kapitel 1: Einführung in CA ARCserve Backup

Dieses Kapitel enthält folgende Themen:

Einführung (siehe Seite 25)
CA ARCserve Backup-Funktionen (siehe Seite 25)

Einführung

CA ARCserve Backup ist eine umfassende Lösung für die Speicherverwaltung in verteilten Umgebungen und Umgebungen mit unterschiedlichen Plattformen. Die Anwendung kann mit Hilfe von optionalen Client-Agenten Daten von allen Computern in Ihrem Netzwerk sichern und wiederherstellen (z.<nbs />B. von Computern unter Windows, UNIX, NetWare und Linux). CA ARCserve Backup stellt zudem Hilfsprogramme für die Verwaltung von Datenträgern und Geräten bereit.

Die Verwaltung erfolgt bei CA ARCserve Backup über eine einzige Konsole. Dabei werden sowohl große als auch kleine Unternehmensumgebungen unterstützt, und es spielt keine Rolle, ob das Programm auf einem oder vielen Computern bzw. auf verschiedenen Plattformen und in verschiedenen Organisationen ausgeführt wird.

CA ARCserve Backup-Funktionen

CA ARCserve Backup stellt alle Komponenten, Funktionen und Hilfsprogramme zur Verfügung, die Netzwerkverwalter benötigen, um Netzwerksicherungen zu erstellen und aktiv zu verwalten.

Der CA ARCserve Backup-Manager wird über das entsprechende Symbol in der Programmgruppe gestartet. Wenn Sie den Manager zum ersten Mal starten, wird das Lernprogramm 'Meine erste Sicherung' geöffnet. Beim nächsten Öffnen wird die Startseite angezeigt. Sie haben jedoch immer noch die Möglichkeit, über das Menü "Hilfe" auf das Lernprogramm zuzugreifen. Mit Hilfe der folgenden Navigationsfunktionen auf der Startseite können Sie auf alle CA ARCserve Backup-Funktionen zugreifen:

- **Startseite:** Bietet News und Support und Tools, mit denen Sie eventuell auftretende Computerprobleme beheben können. Zusätzlich können Sie auf Verknüpfungen zu Schnellstart, Konfiguration, den Assistenten und den Hilfsprogrammen zugreifen.

- **Navigationsleiste:** Bietet einen schnellen, individuellen Zugriff auf die Manager, Assistenten, Hilfsprogramme und die zuletzt verwendeten Fenster. Sie können die Navigationsleiste ein- und ausblenden, indem Sie auf der CA ARCserve Backup-Startseite im Menü "Ansicht" die Option "Navigationsleiste" auswählen.
- **Schnellstart:** Bietet Links zu den Funktionen des CA ARCserve Backup-Managers.
- **Konfiguration:** Bietet Zugang zur Gerätekonfiguration, mit der Sie die Sicherungsgeräte auf Ihrem Server schnell und einfach einrichten können, und zur SAN-Konfiguration.

  Außerdem haben Sie über das Menü "Konfiguration" Zugriff auf die "Konfiguration von Gerätegruppen" und können damit Gerätegruppen und Staging-Gruppen konfigurieren.
- **Assistenten:** Vereinfachen die häufigsten Aufgaben von CA ARCserve Backup. Sie können auf den Geräte-Assistenten, den Assistenten für die Startdiskettenerstellung, den Jobplanungs-Assistenten und den Diagnose-Assistenten zugreifen.
- **Hilfsprogramme:** Es werden verschiedene Hilfsprogramme zur Verwaltung von Datenbanken und Datenträgern angeboten. Zu diesen Hilfsprogrammen gehören "Einfügen", "Durchsuchen", "Vergleichen", "Zählen", "Kopieren", "Entfernen", "Benutzerprofil" und "Berichterstellung".

Zugreifen auf CA ARCserve Backup-Manager, -Assistenten und -Hilfsprogramme

Mit den Managern, Assistenten und Hilfsprogrammen von CA ARCserve Backup verfügen Sie über die Frontend-Schnittstellen, die Sie für alle Funktionen zum Sichern Ihrer Daten benötigen. Sie können in der Manager-Konsole über die Navigationsleiste auf diese Komponenten zugreifen.

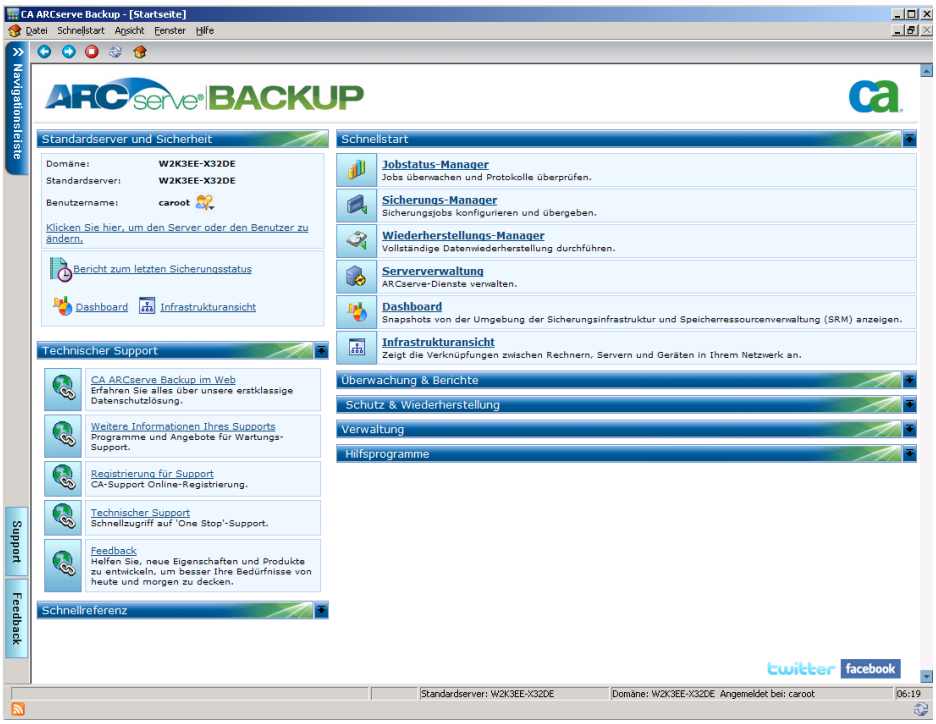

Die folgende Liste gibt Aufschluss über die Komponenten, das Menü, mit dem Sie darauf zugreifen können, sowie die zugehörigen Funktionen:

Menü "Schnellstart"

- **Jobstatus-Manager:** Alle noch ausstehenden, abgeschlossenen und aktiven Jobs werden mit dem Jobstatus-Manager überwacht. Sie können noch ausstehende oder abgeschlossene Jobs neu planen, darüber hinaus können Sie neue Jobs übergeben, Jobs löschen oder aktive Jobs anhalten. Zu jedem abgeschlossenen Job werden Protokollinformationen angezeigt.

- **Sicherungs-Manager:** Führt die Sicherung von Daten auf Datenträgern durch. Sie können Sicherungen für Ihre Rechner und Server planen und konfigurieren. Die Informationen zu jedem Sicherungsjob (zum Beispiel Pfad und Name jeder Datei und der verwendete Datenträger) werden in der CA ARCserve Backup-Datenbank protokolliert. Mithilfe des Sicherungs-Managers können Sie folgende Aufgaben durchführen:
  - Angeben der Quelle (zu sichernder Daten) und des Ziels (Datenträger) für den Sicherungsjob.
  - Festlegen, dass mit dem Sicherungsjob auch Daten auf Computern gesichert werden, auf denen andere Betriebssysteme wie NetWare, UNIX, Linux und Windows ausgeführt werden.
  - Verwenden von Datenbank-Agenten, die unter Windows 2000, Windows Server 2003 und Windows XP ausgeführt werden
- **Wiederherstellungs-Manager:** Stellt Daten wieder her, die bereits mit CA ARCserve Backup gesichert wurden. Mithilfe des Wiederherstellungs-Managers können Sie folgende Aufgaben durchführen:
  - Suchen nach allen Versionen der gesicherten Dateien.
  - Angeben der Quelle und des Ziels für den Wiederherstellungsjob.
  - Definieren Sie eine Sicherungsmethode, und legen Sie einen Sicherungsablaufplan fest.
  - Durchführen einer vollständigen oder teilweisen Datenwiederherstellung.
- **Serververwaltung:** Ermöglicht die Änderung des CA ARCserve Backup-Systemkontos und die Verwaltung der Kerndienste von CA ARCserve Backup: Jobprozess, Bandprozess und Datenbankprozess. Über das Symbol "Konfiguration" können Sie Aufgaben für diese Dienste konfigurieren. Dazu gehören auch das Generieren von Warnungen und das Definieren von Meldungsprotokollen. Mithilfe der Registerkarte "Datenbankprozess" können Sie den Datenbankbereinigungsjob konfigurieren.
- **Dashboard**: Snapshot-Übersicht der Sicherungsinfrastruktur sowie der Speicherressourcenverwaltung (SRM) Ihrer Umgebung. Weitere Informationen finden Sie im *Dashboard-Benutzerhandbuch*.
- **Infrastrukturansicht:** Bietet eine visuelle Darstellung Ihrer CA ARCserve Backup-Umgebung, in der Sie den Sicherungsstatus sowie die Beziehungen von Servern, Knoten und Geräten untereinander anzeigen können.

Menü "Überwachung & Berichte"

- **Jobstatus-Manager:** Alle noch ausstehenden, abgeschlossenen und aktiven Jobs werden mit dem Jobstatus-Manager überwacht. Sie können noch ausstehende oder abgeschlossene Jobs neu planen, darüber hinaus können Sie neue Jobs übergeben, Jobs löschen oder aktive Jobs anhalten. Zu jedem abgeschlossenen Job werden Protokollinformationen angezeigt.
- **Bericht-Manager:** Erzeugt Berichte anhand der Daten in der CA ARCserve Backup-Datenbank. Die verschiedenen Berichte enthalten Informationen zu Sicherungsplanung, Datenträgerfehlern, Sicherungsgeräten, Datenträgerbeständen und zu Datenträgerstatus und -richtlinien.
- **Berichterstellung**: Hiermit können Sie benutzerdefinierte oder vordefinierte Berichte für einen festgelegten Zeitraum basierend auf den Sicherungsaktivitäten erstellen.
- **Dashboard**: Snapshot-Übersicht der Sicherungsinfrastruktur sowie der Speicherressourcenverwaltung (SRM) Ihrer Umgebung. Weitere Informationen finden Sie im *Dashboard-Benutzerhandbuch*.
- **Infrastrukturansicht:** Bietet eine visuelle Darstellung Ihrer CA ARCserve Backup-Umgebung. Die Infrastrukturansicht zeigt jeden CA ARCserve Backup-Server in einer hierarchischen Struktur, ähnlich einem Organisationsdiagramm. Die Minizuordnungsfunktion zeigt eine verkleinerte Version der aktuellen Ansicht. In dieser können Sie einzelne Teile vergrößern, schwenken oder hervorheben.

Menü "Schutz & Wiederherstellung"

- **Sicherungs-Manager:** Führt die Sicherung von Daten auf Datenträgern durch. Sie können Sicherungen für Ihre Rechner und Server planen und konfigurieren. Die Informationen zu jedem Sicherungsjob (zum Beispiel Pfad und Name jeder Datei und der verwendete Datenträger) werden in der CA ARCserve Backup-Datenbank protokolliert.
- **Wiederherstellungs-Manager:** Stellt Daten wieder her, die bereits mit CA ARCserve Backup gesichert wurden.
- **CA ARCserve Replication**: CA ARCserve Replication ist eine Datenschutzlösung, die asynchrone Echtzeit-Replikation zur Bereitstellung von Disaster Recovery-Funktionen verwendet. Dieser Link ist aktiv, wenn Sie CA ARCserve Replication installieren.

- **CA ARCserve D2D**: CA ARCserve D2D bietet eine schlanke Lösung zur Verfolgung von Änderungen auf einem lokalen Rechner auf Blockebene sowie zur darauffolgenden Zuwachssicherung nur der veränderten Blöcke. Dadurch ermöglicht CA ARCserve D2D häufige Sicherungen (bis zu alle 15 Minuten). Die Größe der einzelnen Zuwachssicherungen reduziert sich und die Sicherungen befinden sich stets auf dem aktuellen Stand. Zusätzlich verfügt CA ARCserve D2D über eine Funktion zur Wiederherstellung vonDateien/Ordnern und Anwendungen, sowie zur Bare Metal-Wiederherstellung einzelner Sicherungen. Dieser Link ist aktiv, wenn Sie CA ARCserve D2D installieren.

Menü "Verwaltung"

- **Serververwaltung:** Ermöglicht die Änderung des CA ARCserve Backup-Systemkontos und die Verwaltung der Kerndienste von CA ARCserve Backup: Jobprozess, Bandprozess und Datenbankprozess. Über das Symbol "Konfiguration" können Sie Aufgaben für diese Dienste konfigurieren. Dazu gehören auch das Generieren von Warnungen und das Definieren von Meldungsprotokollen. Mithilfe der Registerkarte "Datenbankprozess" können Sie den Datenbankbereinigungsjob konfigurieren.
- **Geräte-Manager:** Zeigt Informationen zu Speichergeräten und Datenträgern an. Darüber hinaus können Sie den Komprimierungsmodus eines Laufwerks ändern und Datenträgerfunktionen wie Komprimieren, Formatieren, Löschen, Auswerfen und Straffen durchführen. CA ARCserve Backup unterstützt eine Vielzahl von Datenträgern, einschließlich 4-mm-, 8-mm-, DLT-, QIC-, Iomega Zip-, Iomega Jazz-, PD-, MO- und WORM-Formate.
- **Gerätekonfiguration:** Ein Tool, das Ihnen die Konfiguration von Sicherungsgeräten wie Band- und CD-Bibliotheken, RAID-Geräten, virtuellen Bibliotheken, datenträgerbasierten Geräten (z. B. Dateisystemgeräte) und Deduplizierungsgeräten ermöglicht. Sie können damit auch Geräte für die Wechselmedienverwaltung (RSM) aktivieren oder deaktivieren und UNIX- und Linux-Data-Mover-Server beim Primärserver registrieren bzw. die Registrierung aufheben.
  - **Maximale Anzahl unterstützter Geräte:** 255 (einschließlich physischer Geräte, Dateisystemgeräten und Deduplizierungsgeräten)
  - **Maximale Anzahl unterstützter FSDs und DDDs:** 255 (nur, wenn die Anzahl konfigurierter physischer Geräte 0 ist).
- **Geräte-Assistent**: Zeigt die Geräte an, die auf einem Primär- oder Standalone-Server installiert sind. Mit dem Assistenten können Sie Ihre Speicherdatenträger problemlos formatieren, löschen, komprimieren oder auswerfen.

- **Konfiguration von Gerätegruppen:** Ein Tool, das Sie Schritt für Schritt durch die Konfiguration von Gerätegruppen in Ihrer CA ARCserve Backup-Umgebung und die Auswahl der Gruppen für das Daten-Staging führt.
  - **Maximale Anzahl unterstützter Gerätegruppen:** 128
- **Datenträgerbestands-Manager**: Mit diesem Manager werden logische Datenträgergruppen verwaltet, erstellt und gewartet, um die Identifizierung von Sicherungen zu erleichtern. Dies gewährleistet eine effiziente Planung der Verwaltung und Wiederverwendung der Datenträger. Sie können Datenträger-Rotationspläne erstellen, die Ihren speziellen Archivierungsanforderungen entsprechen.
- **MM-Verwaltung**: (Datenträgerverwaltung) Stellt die Tools zur Verfügung, die Sie benötigen, um die Verlagerung von Bändern an externe Standorte zu organisieren und Datenträgerressourcen zu schützen, zu kontrollieren und zu verwalten.

  Hinweis: Damit Sie die MM-Verwaltung verwenden können, muss das Enterprise-Modul installiert sein.
- **Datenbank-Manager:** Zeigt Informationen aus der CA ARCserve Backup-Datenbank an, beispielsweise die von CA ARCserve Backup verarbeiteten Jobs, die von CA ARCserve Backup verwendeten Datenträger und die derzeit mit CA ARCserve Backup verwendeten Geräte.
- **Alert-Manager:** Sendet über verschiedene Kommunikationswege Nachrichten an Personen innerhalb einer Organisation. Die Nachrichten enthalten Informationen zu Ereignissen, die bei der Ausführung von CA ARCserve Backup aufgetreten sind.
- **Benutzerprofil-Manager**: Hiermit können Sie CA ARCserve Backup-Benutzerkonten Berechtigungen zuweisen.
- **Agent-Bereitstellung**:Dient der gleichzeitigen Installation und dem Upgrade einer Reihe von CA ARCserve Backup-Agenten auf mehreren Remote-Hosts.
- **Central Agent-Verwaltung:** Damit können Sie Agentenprotokolle und Ereignisprotokolle anzeigen, Agent-Optionen und Sicherheitsinformationen konfigurieren, Debug-Ebenen für Agent-Registrierungswerte angeben, Knotenebenen konfigurieren und die Agent-Bereitstellung ausführen.

Menü "Hilfsprogramme"

- **Jobplanungs-Assistent**: Sie können Jobs statt über die Eingabeaufforderung schnell und einfach mit diesem Assistenten packen und übergeben. Sie können diesen Assistenten nicht nur für CA ARCserve Backup-Befehle, sondern auch für praktisch jede Programmdatei verwenden.

- **Assistent für Startdiskettenerstellung:** Mithilfe dieses Assistenten können Sie Sicherheitsdisketten und rechnerspezifische Startdisketten erstellen und aktualisieren, um die Daten nach einem Systemausfall wiederherstellen zu können.

  Hinweis: Der Startdisketten-Assistent ist nur verfügbar, wenn CA ARCserve Backup Disaster Recovery Option auf dem System installiert ist. CA ARCserve Backup Disaster Recovery Option wird separat lizenziert.

- **Diagnose-Assistent:** Mit diesem Assistenten können Sie die verschiedenen Systemprotokolle von CA ARCserve Backup, die eventuell für die Fehlerbehebung erforderlich sind, zusammenstellen und packen.

  Hinweis: Der Diagnose-Assistent wird nur eingeblendet, wenn Sie das Diagnosehilfsprogramm installieren.

- **Hilfsprogramm zum Einfügen**: Damit können Sie Informationen auf einem Datenträger, der eine oder mehrere Sicherungssitzungen enthält, zur CA ARCserve Backup-Datenbank hinzufügen.

- **Hilfsprogramm für Datenträgercheck und Durchsuchung**: Erlaubt die Zusammenstellung von Informationen über Datenträgersicherungssitzungen und sorgt dafür, dass die Sitzungen wiederhergestellt werden können.

- **Hilfsprogramm zum Vergleichen**: Ermöglicht das Vergleichen von Inhalten einer Datenträgersitzung mit den Dateien auf einem Rechner.

- **Hilfsprogramm zum Zählen**: Ermöglicht das Zählen von Dateien und Verzeichnissen auf einem Rechner.

- **Hilfsprogramm zum Kopieren**: Dieses Hilfsprogramm ermöglicht Ihnen das Kopieren von Dateien von einem Speicherort an einen anderen.

- **Hilfsprogramm zum Entfernen**: Mit diesem Hilfsprogramm können Sie Dateien und Verzeichnisse von einem Rechner entfernen.

Technischer Support

- **CA ARCserve Backup im Web:** Direkter Link zur Website mit den Produktinformationen.

- **Informationen zum CA-Support:** Link zum CA-Support. Hier erfahren Sie mehr über verfügbare Support-Programme.

- **Registrierung für Support:** Direkter Link zum Registrierungsformular für CA-Support.

- **Technischer Support:** Link zum Release-bezogenen Support. Hier können Sie Software herunterladen, eine Tabelle mit den unterstützten Produkten anzeigen und finden die aktuelle Dokumentation.

  Hinweis: Über die Support-Schaltfläche in der Navigationsleiste gelangen Sie ebenfalls zum Technischen Support.

- **Feedback:** Link zu "Get Satisfaction". Hier können Sie Kommentare zum Produkt schreiben, Tipps mit anderen Benutzern austauschen und Problemberichte erstellen.

  Hinweis: Über die Feedback-Schaltfläche in der Navigationsleiste gelangen Sie ebenfalls auf diese Webseite.

Schnellreferenz

- **Readme:** Diese Infodatei enthält Aktualisierungen und Ergänzungen zur Dokumentation und zum Hilfesystem.
- **Versionshinweise:** Enthält eine Übersicht über neue Funktionen und Produkterweiterungen.

News und Informationen zum Produkt

Um aktuelle News und Produktinformationen zu erhalten, klicken Sie unten auf der Startseite auf die Links Twitter oder Facebook und folgen CA ARCserve Backup-Online.

RSS

Mit der RSS-Leiste im unteren Bildschirmbereich können Sie durch die neuesten ARCserve-Nachrichten blättern. Wenn Sie auf eine Überschrift klicken, gelangen Sie direkt zu ARCserve.com und können den vollständigen Artikel lesen.

Um RSS-Nachrichten anzuzeigen, benötigen Sie Internetzugang. Wenn Sie sich nicht über das CA ARCserve Backup-Domänenkonto angemeldet haben, können Sie die Anmeldeinformationen manuell eingeben. Klicken Sie auf die Schaltfläche "Aktualisieren" ganz rechts auf der RSS-Leiste, um auf das Dialogfeld "Anmeldeinformationen" zuzugreifen und den News-Feed zu aktualisieren.

CA ARCserve Backup-Hilfsprogramme

CA ARCserve Backup bietet verschiedene Hilfsprogramme zur Dateiverwaltung. Sie können auf diese Hilfsprogramme von der Startseite aus über die Navigationsleiste zugreifen. Diese Hilfsprogramme werden im folgenden Abschnitt beschrieben. Weitere Informationen zu den Optionen für die verschiedenen Hilfsprogramme finden Sie in der Online-Hilfe.

Hilfsprogramm zum Einfügen

Wenn Sie Daten auf einem CA ARCserve Backup-Server wiederherstellen müssen, der nicht zum Sichern verwendet wurde, oder wenn Sie Informationen aus der CA ARCserve Backup-Datenbank gelöscht haben, die Sie nun benötigen, können Sie das Hilfsprogramm zum Einfügen verwenden.

Mit diesem Hilfsprogramm können Sie Informationen auf einem Datenträger, der eine oder mehrere Sicherungssitzungen enthält, zur CA ARCserve Backup-Datenbank hinzufügen. Die Datenbankinformationen vom jeweiligen Datenträger werden an die vorhandenen Datenbankdateien angehängt.

Bei jedem Sicherungsjob zeichnet CA ARCserve Backup in der zugehörigen Datenbank Informationen zu den gesicherten Computern, Verzeichnissen und Dateien sowie zu den verwendeten Datenträgern auf. So kann CA ARCserve Backup Dateien für die Wiederherstellung stets wieder finden. Diese Datenbankinformationen werden immer dann gesichert, wenn Sie das CA ARCserve Backup-Stammverzeichnis sichern.

Wenn Sie einen Datenträger mit einer Sicherungssitzung haben, die nicht in der CA ARCserve Backup-Datenbank enthalten ist (wenn die Datensicherung beispielsweise mit CA ARCserve Backup auf einem anderen Sicherungsserver durchgeführt wurde), können Sie mit der Option "Datenträger einfügen" die Datenträgerinformationen zur Datenbank im CA ARCserve Backup-Stammverzeichnis hinzufügen.

Verwendungszweck des Hilfsprogramms zum Einfügen

Sie verwenden das Hilfsprogramm zum Einfügen beispielsweise, wenn Sie Dateien auf einem CA ARCserve Backup-Server wiederherstellen müssen, der nicht zum Sichern der Daten verwendet wurde. Das Hilfsprogramm zum Einfügen wird auch verwendet, wenn Sie jetzt benötigte Informationen zuvor aus der CA ARCserve Backup-Datenbank gelöscht haben.

Optionen des Hilfsprogramms "Datenträger einfügen"

Im Hilfsprogramm zum Einfügen können Sie Daten von einem Datenträger in die Datenbank einfügen.

Mit diesem Hilfsprogramm können Sie:

- alle Sitzungen einfügen.
- eine einzelne Sitzung einfügen.
- einen Sitzungsbereich unter Verwendung einer der folgenden Bereichsarten:
  - bestimmte Startsitzung bis bestimmte Endsitzung
  - bestimmte Startsitzung bis Ende des Datenträgers

Einfügeoptionen

Wenn Sie alle Sitzungen einfügen möchten, muss das Band Nummer 1 vorliegen, damit der Vorgang erfolgreich ausgeführt werden kann.

Liegt Band 1 nicht vor, werden Sie darauf hingewiesen, dass der Datenträger nicht gefunden werden konnte, und Sie werden aufgefordert, fortzufahren (nachdem Sie das entsprechende Band eingelegt haben) oder den Vorgang abzubrechen.

Möchten Sie eine Sitzung von einem anderen Band als Band Nummer 1 einfügen, ist dies nur möglich, wenn Sie die Sitzungsnummer oder einen Sitzungsnummernbereich angeben.

Wenn Sie eine Sitzung zusammenführen möchten, die mehr als ein Band umfasst, benötigen Sie das Band, auf dem sich die Sitzungs-Header-Informationen befinden.

Globale Optionen für das Hilfsprogramm zum Einfügen

CA ARCserve Backup bietet verschiedene globale Optionen für das Einfügen. Verwenden Sie die Option "Einfügen", wenn Sie detaillierte Sitzungsinformationen in der CA ARCserve Backup-Datenbank wiederherstellen möchten.

Wenn beispielsweise eine Sicherung mit CA ARCserve Backup auf einem anderen Server erstellt wurde, können Sie "Einfügen" verwenden, um die Datenträgerinformationen in die Datenbank im Stammverzeichnis von CA ARCserve Backup aufzunehmen. Auf diese Weise können Sie Datenträger, die von einem anderen Server gesichert wurden, auf Dateiebene wiederherstellen. Dies ist nützlich, wenn Detailinformationen in der Datenbank bereinigt wurden. (Standardmäßig werden Jobinformationen 30Tage nach der Sicherung bereinigt, um Datenbankspeicherplatz zu sparen. Dies können Sie im Serververwaltungs-Manager konfigurieren.)

Hinweis: Alle neu eingefügten Sitzungsdetails werden standardmäßig eine Woche lang (7 Tage) in der CA ARCserve Backup-Datenbank aufgehoben, auch wenn die neu eingefügten Sitzungsdetails die Bereinigungsdauer überschreiten.

Die folgenden globalen Einfügeoptionen sind verfügbar:

- Sicherungsdatenträger: Legen Sie Datenträgeroptionen für den Job fest, zum Beispiel ein Zeitlimit für den Datenträger.
- Vor/Nach: Führen Sie Befehle oder Stapeldateien vor bzw. nach der Ausführung des Jobs aus.
- Jobprotokoll: Richten Sie die gewünschte Detailgenauigkeit für das Jobwarteschlangenprotokoll ein.
- Datenbank (siehe Seite 36): Legt fest, ob detaillierte Informationen zu den Jobs oder nur Details auf Job- und Sitzungsebene aufgezeichnet werden sollen.
- Alert: Senden Sie Warnmeldungen zu Ereignissen innerhalb eines Vorgangs.

Wie Sie diese Optionen bei einem Job verwenden, erfahren Sie im Abschnitt zu den Joboptionen.

Hilfsprogramm zum Einfügen Globale Datenbankoptionen

Auf der Registerkarte "Datenbank" im Dialogfeld "Globale Optionen" des Hilfsprogramms "Datenträger einfügen" können Sie die Detailgenauigkeit für das Einfügen festlegen.

- **Detailinformationen einfügen:** Ermöglicht das Einfügen aller Details, einschließlich Job- und Sitzungsinformationen.
- **Nur Sitzungs-Header einfügen:** Ermöglicht das ausschließliche Einfügen von Header-Informationen, z. B. Job- und Sitzungsdaten.

Hilfsprogramm für Datenträgercheck und Durchsuchung

Das Hilfsprogramm für Datenträgercheck und Durchsuchung stellt Informationen zu den Datenträgersicherungssitzungen bereit. Jede für eine Sicherung ausgewählte Quelle wird als einzelne Sitzung auf den Datenträgern gespeichert. Mit diesem Hilfsprogramm können Sie die folgenden Sitzungstypen durchsuchen:

- einzelne Sitzungen oder einen gesamten Datenträger
- einen Sitzungsbereich, wie beispielsweise:
  - bestimmte Startsitzung bis bestimmte Endsitzung
  - bestimmte Startsitzung bis Ende des Datenträgers

Die Ergebnisse der Suche werden in der Jobwarteschlange angezeigt. Verwenden Sie das Programm beispielsweise, wenn Sie einen CA ARCserve Backup-Server wiederherstellen möchten und zur Wiederherstellung die letzte Sicherung der CA ARCserve Backup-Datenbank finden müssen.

Wenn der Durchsuchungsjob eine ausführliche Auflistung aller Datenträgerinhalte ergeben soll, verwenden Sie die Option "Alle Aktivitäten protokollieren" auf der Registerkarte mit den Durchsuchungsoptionen. Außerdem können Sie mit dem Hilfsprogramm für Datenträgercheck und Durchsuchung eine Liste der gesicherten Dateien erstellen.

Hinweis: Weitere Informationen zur Verwendung des Hilfsprogramm für Datenträgercheck und Durchsuchung finden Sie in der Online-Hilfe.

Globale Durchsuchungsoptionen

CA ARCserve Backup bietet verschiedene erweiterte Suchoptionen:

Sicherungsdatenträger

Legt Datenträgeroptionen für den Job fest.

Vorgang

Legt allgemeine Joboptionen fest, beispielsweise ob das Durchsuchen der Dateien mit einer CRC-Prüfung durchgeführt oder die Datenbankaufzeichnung aktiviert werden soll.

Vor/Nach

Führt vor oder nach dem Job Befehle oder Stapeldateien aus.

Jobprotokoll

Bestimmt die gewünschte Detailgenauigkeit für das Jobwarteschlangenprotokoll.

Alert

Sendet Nachrichten zu Ereignissen innerhalb eines Vorgangs.

Hilfsprogramm zum Vergleichen

Vergleichen Sie den Inhalt einer Datenträgersitzung mit den Dateien auf einem Rechner. Die Ergebnisse des Vergleichs können in der Jobwarteschlange angezeigt werden. Sie können diese Option nach einer Sicherung einsetzen, um zu prüfen, ob bei der Sicherung alle Dateien fehlerfrei auf einen Datenträger kopiert wurden.

CA ARCserve Backup bietet verschiedene erweiterte Vergleichsoptionen:

- **Sicherungsdatenträger:** Legt Datenträgeroptionen für den Job fest.
- **Vorgang:** Legt fest, ob die Datenbankaufzeichnung aktiviert werden soll.
- **Vor/nach:** Führt vor oder nach dem Job Befehle oder Stapeldateien aus.
- **Jobprotokoll:** Bestimmt die gewünschte Detailgenauigkeit für das Jobwarteschlangenprotokoll.
- **Alert:** Sendet Nachrichten zu Ereignissen bei einem Vorgang.

Hilfsprogramm zum Zählen

Das Hilfsprogramm zählt die Dateien und Verzeichnisse auf einem Rechner. Die Ergebnisse der Zählung können in der Jobwarteschlange angezeigt werden. Sie können diese Option nach einem Kopierjob einsetzen, um zu prüfen, ob die Kopierfunktion alle Dateien einer Festplatte fehlerfrei auf eine andere Festplatte kopiert hat.

CA ARCserve Backup bietet verschiedene erweiterte Zähloptionen:

- **Vorgang:** Legt fest, ob die Datenbankaufzeichnung aktiviert werden soll.
- **Vor/nach:** Führt vor und nach dem Job Befehle oder Stapeldateien aus.
- **Jobprotokoll:** Bestimmt die gewünschte Detailgenauigkeit für das Jobwarteschlangenprotokoll.
- **Virus:** Dateien werden vor dem Zählen nach Viren durchsucht.
- **Alert:** Sendet Nachrichten zu Ereignissen bei einem Vorgang.

Hilfsprogramm zum Kopieren

Das Hilfsprogramm ermöglicht Ihnen das Kopieren von Dateien von einem Speicherort an einen anderen. Sie können beispielsweise einen Kopierjob auf Ihrem lokalen Rechner ausführen, um Dateien und Verzeichnisse auf einem anderen Rechner zu speichern, der auf Datenträgern gesichert wird.

Kopieroptionen legen zugehörige Aktionen fest, die während oder nach dem Kopieren auftreten:

- **Wiederholen:** Gibt an, wann erneut versucht werden soll, Dateien zu öffnen, und legt die Optionen für den gemeinsamen Dateizugriff fest.
- **Vorgang:** Legt Vorgangsoptionen fest und ob die Datenbankaufzeichnung aktiviert werden soll.
- **Ziel:** Geben Sie Optionen für die Verzeichnisstruktur, Dateikonfliktbehebungen, und VMS-Dateiversionen an.
- **Vor/nach:** Führt vor oder nach dem Job Befehle oder Stapeldateien aus.
- **Jobprotokoll:** Bestimmt die gewünschte Detailgenauigkeit für das Jobwarteschlangenprotokoll.
- **Virus:** Dateien werden vor dem Kopieren nach Viren durchsucht.
- **Alert:** Sendet Nachrichten zu Ereignissen bei einem Vorgang.

Hilfsprogramm zum Entfernen

Mit diesem Hilfsprogramm können Sie Dateien und Verzeichnisse von einem Rechner entfernen. Die Ergebnisse können in der Jobwarteschlange angezeigt werden.

CA ARCserve Backup bietet verschiedene erweiterte Optionen zum Entfernen:

- **Vorgang:** Legt allgemeine Optionen für den Job fest, beispielsweise dass Verzeichnisse entfernt werden sollen oder die Datenbankaufzeichnung aktiviert wird.
- **Vor/nach:** Führt vor oder nach dem Job Befehle oder Stapeldateien aus.
- **Jobprotokoll:** Bestimmt die gewünschte Detailgenauigkeit für das Jobwarteschlangenprotokoll.
- **Alert:** Sendet Nachrichten zu Ereignissen bei einem Vorgang.

Hinweis: Weitere Informationen zur Verwendung des Hilfsprogramms "Entfernen" finden Sie in der Online-Hilfe.

Hilfsprogramm zur Berichterstellung

Erstellt benutzerdefinierte Berichte oder vordefinierte Berichte für einen festgelegten Zeitraum basierend auf den Sicherungs-Aktivitäten. Sie können eine Abfrage angeben oder Berichtsdaten filtern. Sie erhalten eine Vorschau der generierten Berichte direkt auf dem Bildschirm, können sie drucken und im CSV- oder XML-Format speichern.

Verwalten von Jobs mit Hilfe des Befehls "cabatch"

Das Hilfsprogramm "cabatch" ist ein Jobverwaltungstool, mit dem Sie die folgenden Aufgaben durchführen können:

- Übergeben und Löschen von Jobs in lokalen oder Remote-Jobwarteschlangen von CA ARCserve Backup über die Befehlszeile
- Ändern der Ausführungszeit von Jobs in den Jobwarteschlangen
- Verwenden von Jobskripten, die mit dem CA ARCserve Backup-Manager oder in einer Textdatei mit Hilfe der Jobinformationsvorlage von cabatch im CA ARCserve Backup-Stammverzeichnis erstellt wurden

Weitere Informationen zum Hilfsprogramm "cabatch" finden Sie im "*Referenzhandbuch für die Befehlszeile*".

Hilfsprogramm für das Benutzerprofil

Mit dem Hilfsprogramm "Benutzerprofil" können Administratoren Benutzerprofile verwalten und Zugriff auf CA ARCserve Backup gewähren.

Standardmäßig wird bei der Installation von CA ARCserve Backup das Benutzerprofil "caroot" erstellt und der Administratorgruppe zugeordnet. Die Administratorgruppe bietet Zugriff auf alle CA ARCserve Backup-Funktionen innerhalb einer vorgegebenen CA ARCserve Backup-Domäne.

Mit dem Hilfsprogramm "Benutzerprofil" können CA ARCserve Backup-Serveradministratoren folgende Vorgänge durchführen:

- Hinzufügen eines Benutzers
- Löschen eines Benutzers
- Ändern des Kennworts eines Benutzers
- Zuweisen eines Benutzers zu einer Gruppe

CA ARCserve Backup-Befehlszeilenhilfsprogramme

CA ARCserve Backup ermöglicht über Befehlszeilenhilfsprogramme eine direkte Steuerung beinahe aller Vorgänge, die von einem CA ARCserve Backup-Server über die DOS-Eingabeaufforderung ausgeführt werden können. Dies stellt einen alternativen Zugriff auf fast alle Vorgänge dar, die im CA ARCserve Backup-Manager verfügbar sind.

Eine vollständige Beschreibung der Befehlszeilenhilfsprogramme und Informationen zur Verwendung finden Sie im *Referenzhandbuch für die Befehlszeile*.

CA ARCserve Backup-Sicherheit

Die folgenden Abschnitte enthalten Informationen zu den Sicherheitsfunktionen von CA ARCserve Backup.

CA ARCserve Backup-Administratorprofil

CA ARCserve Backup verfügt über ein Superuser-Profil auf Stammverzeichnisebene, dem sämtliche Funktionen von CA ARCserve Backup uneingeschränkt zur Verfügung stehen.

Dieses Profil ("caroot") wird eingerichtet, wenn Sie CA ARCserve Backup zum ersten Mal installieren. Sie können das Kennwort für "caroot" bei der Installation oder später mit den Befehlszeilenhilfsprogrammen ca_auth und authsetup festlegen. Informationen über diese Hilfsprogramme finden Sie im *Befehlszeilen-Referenzhandbuch*.

Das caroot-Kennwort kann aus einer Kombination von alphanumerischen Zeichen und Sonderzeichen bestehen, darf jedoch 15 Byte nicht überschreiten. Ein Kennwort mit 15 Byte entspricht etwa 7 bis 15 Zeichen.

Wichtig! Sie müssen ein Kennwort für "caroot" eingeben.

Mit dem caroot-Benutzerprofil wird nur der Zugriff auf die CA ARCserve Backup-Manager-Konsole sowie auf sicherungsbezogene Funktionen wie Sicherung, Wiederherstellung usw. geregelt.

Funktionsweise von CA ARCserve Backup-Äquivalenten

Mit dem Benutzerprofil-Manager können Sie für jedes beliebige Windows-Benutzerkonto ein Äquivalent zum caroot-Konto erstellen. Dank dieser Funktionalität können sich Benutzer mit Windows-Konten bei CA ARCserve Backup anmelden und auf die CA ARCserve Backup-Manager und Hilfsprogramme zugreifen. Um Benutzern mit Windows-Konten jedoch die Ausführung von CA ARCserve Backup-Befehlszeilenhilfsprogrammen (z. B. ca_backup und ca_restore) zu ermöglichen, müssen Sie für diese ein caroot-Äquivalent mit dem Befehlszeilenhilfsprogram ca_auth erstellen.

Hinweis: Benutzer, denen das caroot-Äquivalent mit dem Befehlszeilenhilfsprogramm ca_auth gewährt wurde, können alle Befehlszeilenhilfsprogramme ausführen, sich jedoch nicht bei der CA ARCserve Backup-Manager-Konsole anmelden.

Das Erstellen von Äquivalenten bietet folgende Vorteile:

- **Benutzerfreundliche Verwendung der Befehlszeile**: Wenn Sie ein Äquivalent für einen Windows-Benutzer erstellen, führt das Äquivalent für den angemeldeten Benutzer eine implizite Anmeldung aus, wenn eine Befehlszeilenfunktion eine Authentifizierung erfordert. So können die Befehlszeilenhilfsprogramme ausgeführt werden, ohne dass der Benutzer jedes Mal einen Benutzernamen und ein Kennwort eingeben muss, wenn ein Befehl übergeben wird.
- **Zugriffsbeschränkung:** Obwohl Windows-Benutzerkonten mit einem caroot-Äquivalent zum Ausführen aller CA ARCserve Backup-Befehlszeilenhilfsprogramme berechtigt sind, können sie sich nicht bei der CA ARCserve Backup-Manager-Konsole und Domäne anmelden. Mit dem Benutzerprofil-Manager jedoch können Sie Windows-Benutzern erlauben, sich bei der CA ARCserve Backup-Manager-Konsole und Domäne mit ihren Anmeldeinformationen des Windows-Benutzerkontos anzumelden.

  Hinweis: Zusätzlich zum Benutzerprofil-Manager können Sie CA ARCserve Backup-Benutzerkonten mit dem Befehlszeilenhilfsprogramm ca_auth hinzufügen. Weitere Informationen zum Hilfsprogramm ca_auth finden Sie im *Befehlszeilen-Referenzhandbuch*.

Systemkonto

Für die CA ARCserve Backup-Dienste ist ein gültiges Windows-Systemkonto erforderlich, das auf dem lokalen Rechner über Administrator- und Sicherungs-Operator-Rechte verfügt. Dieses Konto wird von den Diensten genutzt, um auf lokale Ressourcen wie beispielsweise Festplatten und das lokale Netzwerk zuzugreifen.

Sie haben die Möglichkeit, ein Windows-Systemkonto bei der ersten Installation von CA ARCserve Backup anzugeben. Wenn Sie während der Installation von CA ARCserve Backup ein Windows-Systemkonto angeben, werden diesem Konto automatisch Administrator- und Sicherungs-Operator-Rechte zugewiesen. Wenn Sie während der Installation die Option "Überspringen" auswählen, müssen Sie ein gültiges Windows-Systemkonto mit Hilfe des CA ARCserve Backup-Administrators einrichten und die erforderlichen Rechte manuell zuweisen.

Hinweis: Benutzer in der Gruppe der Sicherungs-Operatoren sind nicht berechtigt, auf die CA ARCserve Backup-Datenbank zuzugreifen. Folglich sind die Mitgliedsserver für diese Benutzer im Sicherungs-Manager nicht sichtbar.

Sie können die Systemkontoinformationen jederzeit mit der CA ARCserve Backup-Serververwaltung oder dem Assistenten für die Serverkonfiguration ändern.

Äquivalent und das Systemkonto

Verwechseln Sie das Benutzerprofil "caroot" nicht mit dem CA ARCserve Backup-Systemkonto. Das Benutzerprofil "caroot" steuert den Zugriff auf den CA ARCserve Backup-Manager und die Sicherungsfunktionen. Das Systemkonto enthält die Sicherheitsrechte, die für den Betrieb der CA ARCserve Backup-Dienste auf dem lokalen Rechner erforderlich sind.

Obwohl das Systemkonto und das Benutzerprofil "caroot" unterschiedliche Funktionen erfüllen, müssen Sie dem Systemkonto ein Äquivalent zu "caroot" zuweisen, damit CA ARCserve Backup alle Jobs erfolgreich ausführen kann. Wenn das Systemkonto beispielsweise den Namen 'BackupAdmin' trägt und der lokale Rechner 'BAB01' heißt, verwenden Sie folgenden ca_auth-Befehl, um das Recht für ein Kontoäquivalent zu "caroot" zuzuweisen.

- **Lokale Systemkonten:**

  ```
  ca_auth -equiv add BAB01\BackupAdmin BAB01 caroot caroot caroot_password
  ```

- **Domänen-Systemkonten:**

  ```
  ca_auth -equiv add DomainName\BackupAdmin BAB01 caroot caroot caroot_password
  ```

Hinweis:Das caroot-Kennwort kann aus einer Kombination von alphanumerischen Zeichen und Sonderzeichen bestehen, darf jedoch 15 Byte nicht überschreiten. Ein Kennwort mit 15 Byte entspricht etwa 7 bis 15 Zeichen.

Weitere Informationen zur Sicherheit finden Sie in diesem Handbuch im Kapitel "Verwalten des Sicherungsservers", im "*Befehlszeilen-Referenzhandbuch*" oder in der Online-Hilfe.

Hilfsprogramm zur unternehmensweiten Kennwortverwaltung

Wenn sich das Benutzerkennwort ändert, muss jeder Job in der Jobwarteschlange an diese Änderung angepasst werden. Mit dem Hilfsprogramm "ca_jobsecmgr" können Sie globale Änderungen am Benutzerkennwort für alle Jobs in der Jobwarteschlange für den lokalen CA ARCserve Backup-Server (Standard) vornehmen.

Syntax

```
ca_jobsecmgr [Serverargumente] <aktuelle Sicherheitsoptionen> <neue
Sicherheitsoptionen>
```

Optionen

Eine vollständige Beschreibung der Optionen für diesen Befehl finden Sie im "*Referenzhandbuch für die Befehlszeile*".

Funktionsweise der zentralen plattformübergreifenden Verwaltung

CA ARCserve Backup stellt plattformübergreifende Verwaltungsfunktionen bereit, welche die Verwaltung in plattformübergreifenden Umgebungen vereinfacht, einschließlich CA ARCserve Backup für Linux-Version r11, r11.1, r11.5, CA ARCserve Backup r12 und r12.5-Sicherungsserver sowie Remote-Umgebungen. Mithilfe der fortschrittlichen Verwaltungsfunktionen können Sicherungsadministratoren die Sicherungsrichtlinien der Umgebung zentral überwachen und einheitlich verwalten.

Von einer zentralen Konsole aus können Sie folgende Aufgaben ausführen:

- Alle Rechner in Ihrem Netzwerk sichern, kopieren und wiederherstellen
- Bevorzugte Server zu Gruppen zusammenfassen
- Den Jobstatus anzeigen
- Aktive Jobs überwachen
- Aktivitätsprotokolle anzeigen
- Verschiedene CA ARCserve Backup-Host-Datenbanksysteme verwalten
- Benutzerdefinierte Berichte erstellen

CA ARCserve Backup Enterprise-Modul

Das CA ARCserve Backup Enterprise-Modul ist eine separat installierte Komponente, über die Sie erweiterte Funktionen bereitstellen können, wie etwa:

- Multistreaming (siehe Seite 111)
- Disk-Staging-Sicherungen und Band-Staging-Sicherungen mit Multistreaming und Übertragung von mehr als zwei (bis zu 32) Streams mit Sicherungsdaten.

  Hinweis: Wenn Sie das Enterprise-Modul nicht lizenzieren, lässt CA ARCserve Backup zwei Streams mit Sicherungsdaten für Disk-Staging und Band-Staging-Sicherungsjobs zu. Weitere Informationen finden Sie unter Funktionsweise von Backup To Disk To Tape (B2D2T) (siehe Seite 222) und Funktionsweise von Backup to Tape to Tape (B2T2T) (siehe Seite 258).
- Datenträgerverwaltungsoption (siehe Seite 479)
- Raw-Sicherung und -Wiederherstellung (siehe Seite 875)
- CA ARCserve Backup für Windows Enterprise Option für VSS Hardware Snap-Shot

  Hinweis: Weitere Informationen finden Sie im "*Microsoft Volumenschattenkopie-Dienst - Benutzerhandbuch*".

Außerdem ist das CA ARCserve Backup Enterprise-Modul für die folgenden Optionen erforderlich:

- Enterprise Option für IBM 3494
- Enterprise Option für StorageTek ACSLS
- Image Option
- Serverless Backup Option

Hinweis: Weitere Informationen zu diesen Optionen finden Sie im *Benutzerhandbuch zum Enterprise-Modul*.

Schützen virtueller Rechnerumgebungen

Mithilfe der folgenden Methoden können Sie mit CA ARCserve Backup Ihre virtuellen Rechnerumgebungen schützen:

- **CA ARCserve Backup Agent für virtuelle Rechner**: Mit dem Agenten für virtuelle Rechner können Sie Umgebungen schützen, die zum Schutz von Daten hauptsächlich auf virtuelle Rechner (VMs) unter Windows Server 2008 Hyper-V-Systemen, VMware ESX/ESXi Host-Systemen und VMware vCenter Server-Systemen zurückgreifen.

  Für VMware-basierte Systeme wird ein Mechanismus namens VMware Consolidated Backup (VCB) bereitgestellt, mit dem Sie Dateien und Daten schützen können, die in VMs und VMware ESX Host-Systemen sowie VMware vCenter Server-Systemen gespeichert wurden. Zur Integration von CA ARCserve Backup in VMware VCB und Windows Server 2008 Hyper-V-Systemen müssen Sie den Agenten für virtuelle Rechner installieren und lizenzieren.

  Hinweis: Weitere Informationen zu Systemvoraussetzungen und unterstützten Plattformen finden Sie in der Readme-Datei. Informationen zur Installation und Konfiguration des Agenten finden Sie im *Benutzerhandbuch des Agenten für virtuelle Rechner*.

- **Skriptlösung für VMware ESX-/ESXi-Host-Systeme**: Die beste Methode zum Schutz Ihrer VMs und VMware-ESX Host-Systeme ist die Installation des Agenten für virtuelle Rechner. Mit der Skriptlösung können Sie CA ARCserve Backup in VMware ESX/ESXi integrieren, ohne den Agenten für virtuelle Rechner zu installieren. Durch diese Lösung wird sichergestellt, dass Ihre VMs und Vmware ESX Host-Systeme so sicher wie alle anderen Server in Ihrer Umgebung geschützt sind.

Hinweis: Um die Skriptlösung verwenden zu können, müssen Sie den CA ARCserve Backup Client Agent für Windows installieren und lizenzieren.

Informationen darüber, wie Sie Ihre VMware ESX/ESXi Host-Systeme mithilfe einer Skriptlösung schützen, finden Sie im *Best Practices Guide for VMware ESX Server Backup* auf der Website des Technischen Supports von CA unter http://www.ca.com/worldwide/. Der "Best Practices Guide" beschreibt gebräuchliche Methoden, die Sie zur Datensicherung auf VMs verwenden können, und alle Aspekte bezüglich der verschiedenen Methoden.

- **Installieren von CA ARCserve Backup-Agenten in der VM-Umgebung:** Um Daten in Ihren VMs zu sichern oder wiederherzustellen, können Sie CA ARCserve Backup-Agenten installieren, die den Gastbetriebssystemen und den Anwendungen entsprechen, die auf Ihren VMs ausgeführt werden.

Sicherung und Wiederherstellung auf 64-Bit-Windows-Plattformen

Auf Grund von Unterschieden in der Architektur von 64- und 32-Bit-Windows-Plattformen kann auf verschiedene Elemente von 64-Bit-Betriebssystemen nicht über 32-Bit-Anwendungen zugegriffen werden. Dazu gehören Bereiche der Windows-Systemregistrierung, Systemeinstellungsdateien, die in die Sicherung des Systemstatus eingeschlossen sind, und Writer von Volumeschattenkopie-Diensten.

Um diese Einschränkungen zu umgehen und Sicherungen und Wiederherstellungen erfolgreich durchzuführen, wenn auf dem CA ARCserve Backup-Server eine 64-Bit-Version von Windows ausgeführt wird, müssen Sie die 64-Bit-Version des CA ARCserve Backup-Client-Agenten auf dem CA ARCserve Backup-Server installieren.

Mit dieser Konfiguration wird der 64-Bit-Client-Agent als systemeigener Prozess auf dem lokalen CA ARCserve Backup-Server ausgeführt, wodurch Such-, Sicherungs- und Wiederherstellungsvorgänge auf dem lokalen Dateisystem, dem Systemstatus-, Systemregistrierungs- und den Volumenschattenkopie-Dienst-Writern auf dieselbe Weise wie Remote-Such-, Sicherungs- und Wiederherstellungsvorgänge mit dem 32-Bit-Client-Agenten für Windows durchgeführt werden können.

Weitere Informationen zu CA ARCserve Backup-Agenten und -Optionen, die von 64-Bit-Windows-Plattformen unterstützt werden, finden Sie in der Readme.

Kapitel 2: Schützen von Daten mit CA ARCserve Backup

Dieses Kapitel enthält folgende Themen:

CA ARCserve Backup-Komponenten (siehe Seite 48)
Central Management Option (siehe Seite 49)
Funktionsweise der Kennwortverwaltung (siehe Seite 83)
Funktionsweise der Benutzerprofilverwaltung (siehe Seite 86)
Verarbeitung von Sicherungsdaten durch CA ARCserve Backup mit Multistreaming (siehe Seite 111)
Verarbeitung von Sicherungsdaten mithilfe von Multiplexing (siehe Seite 115)
Datensicherung bei CA ARCserve Backup (siehe Seite 119)
Effektive Geräteverwaltung (siehe Seite 125)
Sichern und Wiederherstellen von Daten (siehe Seite 128)
Optionen für Rotationen und Ablaufpläne für Sicherungsdatenträger (siehe Seite 131)
Pre-Flight Checks Ihrer Sicherungen (siehe Seite 138)
Starten von CA ARCserve Backup D2D (siehe Seite 139)
Starten von CA ARCserve Replication (siehe Seite 141)

CA ARCserve Backup-Komponenten

CA ARCserve Backup verfügt über ein flexibles Konzept zur Verwaltung und zum Schutz Ihrer Umgebung. Es stellt leistungsstarke Komponenten bereit, die perfekt aufeinander abgestimmt sind, um wichtige Verwaltungsaufgaben zu bewältigen.

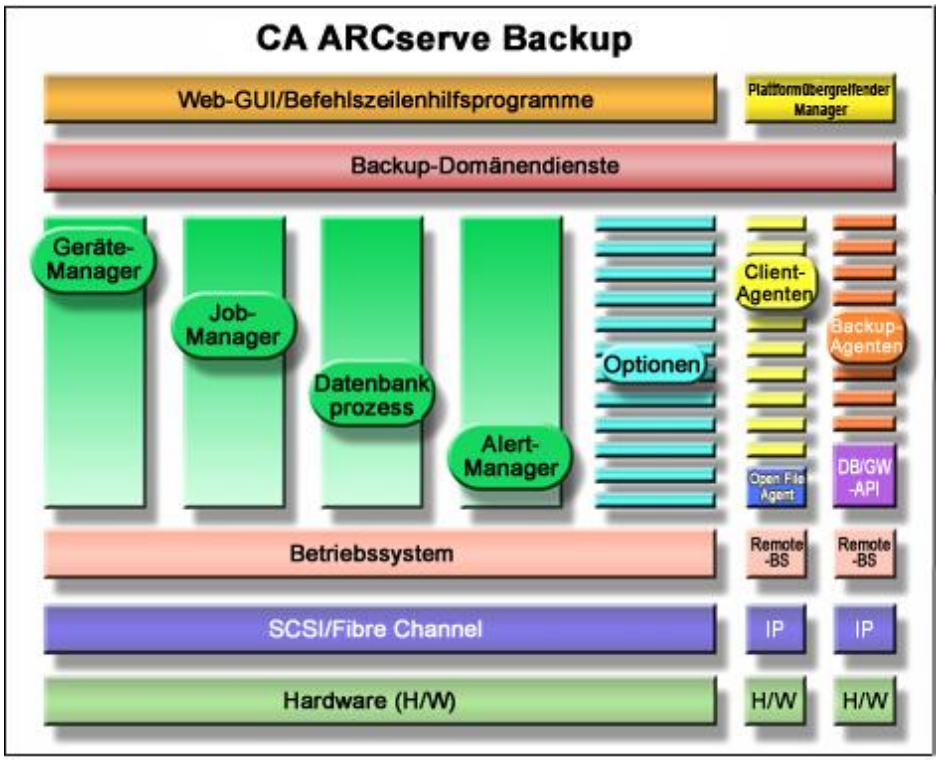

Central Management Option

Mit der Central Management Option können Sie einen oder mehrere ARCserve-Server über ein einziges zentrales System verwalten. Innerhalb einer ARCserve-Domäne ist dieses zentrale System der Primärserver. Die anderen (untergeordneten) Server sind die Mitgliedsserver.

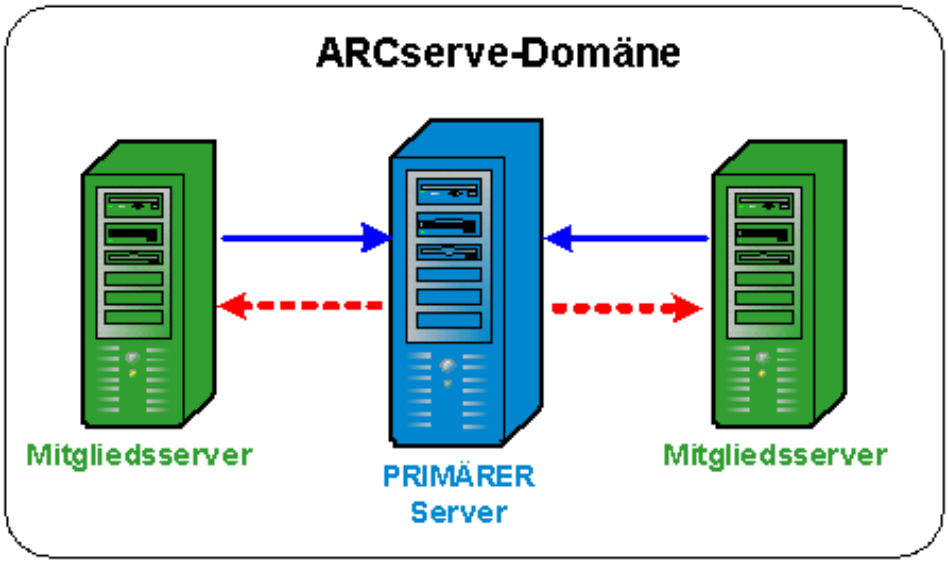

Primärserver

Über den Primärserver können Sie den Primärserver und einen oder mehrere Mitgliedsserver in einer ARCserve-Domäne zentral verwalten. Sie können Jobs, die auf dem Primärserver lokal ausgeführt werden, und Jobs, die auf einem oder mehreren Mitgliedsservern in der Domäne remote ausgeführt werden, auf diesem Primärserver zentral verwalten. In einer ARCserve-Domäne ist nur ein Primärserver zulässig.

Hinweis: Sie können jeden CA ARCserve Backup-Server zum Primärserver machen. Da der Primärserver jedoch für die Verwaltung und die Initialisierung der freigegebenen Mitgliedsserver zuständig ist, sollten Sie Ihren zuverlässigsten Server als Primärserver verwenden.

Mitgliedsserver

Ein Mitgliedsserver führt Jobs aus, die vom Primärserver gesendet werden. In einer ARCserve-Domäne können Mitgliedsserver nur zu einem Primärserver gehören.

ARCserve-Domäne

Eine ARCserve-Domäne ist eine logische Gruppierung eines Primärservers und eines oder mehrerer Mitgliedsserver, mit der das Überwachen und Verwalten von CA ARCserve Backup-Servern und -Benutzern vereinfacht wird. In einer ARCserve-Domäne ist nur ein Primärserver zulässig, über den wiederum mehrere Mitgliedsserver gesteuert werden können. Über eine ARCserve-Domäne können Sie die Domäne verwalten und jeden Server in der Domäne zum Durchführen von CA ARCserve Backup-Aufgaben auswählen, ohne dass Sie sich bei jedem Server einzeln anmelden müssen.

Die ARCserve-Datenbank (ASDB) kann auf einem Primärserver oder einem Remote-System in Ihrer Umgebung installiert werden. Beachten Sie Folgendes: Wenn Sie die ASDB auf einem Remote-System installieren, muss die ASDB-Instanz unter Verwendung von Microsoft SQL Server gehostet werden.

Der Primärserver und die Mitgliedsserver können ggf. über ein SAN (Storage Area Network) verbunden sein. Wenn sich die Mitgliedsserver in einem SAN befinden, muss der Primärserver ebenfalls Teil des SAN sein.

Hinweis: Eine SAN-Umgebung in einer ARCserve-Domäne ist eine Umgebung, in der mehrere ARCserve-Server Geräte (z. B. Bandbibliotheken) gemeinsam nutzen können.

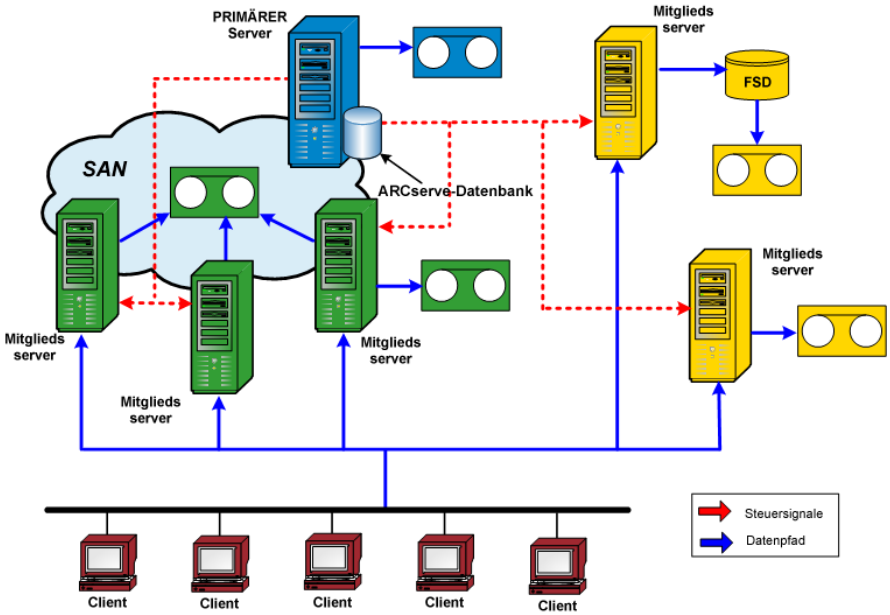

Zentrale Jobverwaltung

Anhand der zentralen Jobverwaltung können Sie CA ARCserve Backup-Jobs von einem zentralen Ort aus erstellen, verwalten und überwachen. Jobs werden stets auf dem Primärserver übergeben und können entweder lokal direkt auf dem Primärserver oder per Remote-Zugriff auf einem der zugeordneten Mitgliedsserver ausgeführt werden. Mit der zentralen Jobverwaltung können Sie Jobverwaltungsvorgänge (z. B. Sicherungen, Wiederherstellungen, Einfügungen, Durchsuchungen, Datenmigrationen, Bandkopien, Vergleiche, Kopien, Zählungen usw.) auf allen ARCserve-Servern vom Primärserver aus durchführen.

Alle Jobs, deren Ausführung auf einem CA ARCserve Backup-Server in der Domäne geplant ist, werden in die zentrale Jobwarteschlange gestellt. Auf diese Weise können Sie den Status aller Jobs in der Domäne vom Primärserver aus überwachen.

Um Jobs anzuzeigen, die auf dem Primärserver ausgeführt werden, wählen Sie den Primärserver aus. Um Jobs anzuzeigen, die auf einem Mitgliedsserver oder Data Mover-Server ausgeführt werden, wählen Sie den Mitgliedsserver oder einen Data Mover-Server aus.

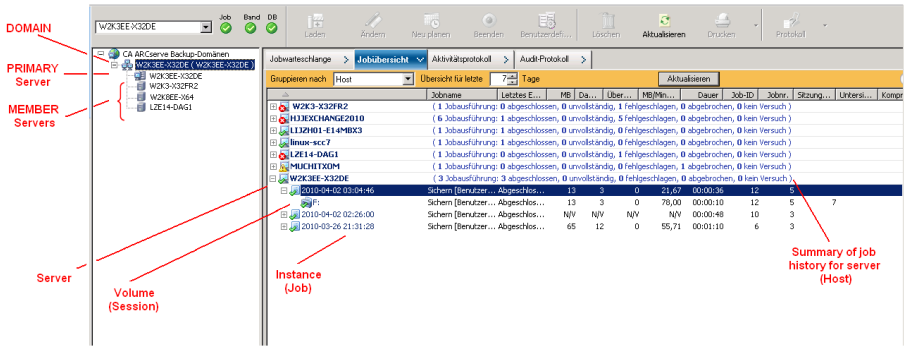

Zentrale Jobüberwachung

Mit der zentralen Jobüberwachung können Sie vom Primärserver aus den Fortschritt aller in einer Domäne auf einem ARCserve-Server ausgeführten Jobs überwachen. Über die Jobwarteschlange des Primärservers können Sie den Echtzeitstatus der aktiven Jobs in der Domäne anzeigen.

Hinweis: Die Jobüberwachung ist nur für aktive (in Ausführung befindliche) Jobs innerhalb der Domäne verfügbar. Nach Ausführung des Jobs wird im Jobstatus-Manager der endgültige Status aller in der Domäne ausgeführten Jobs angezeigt.

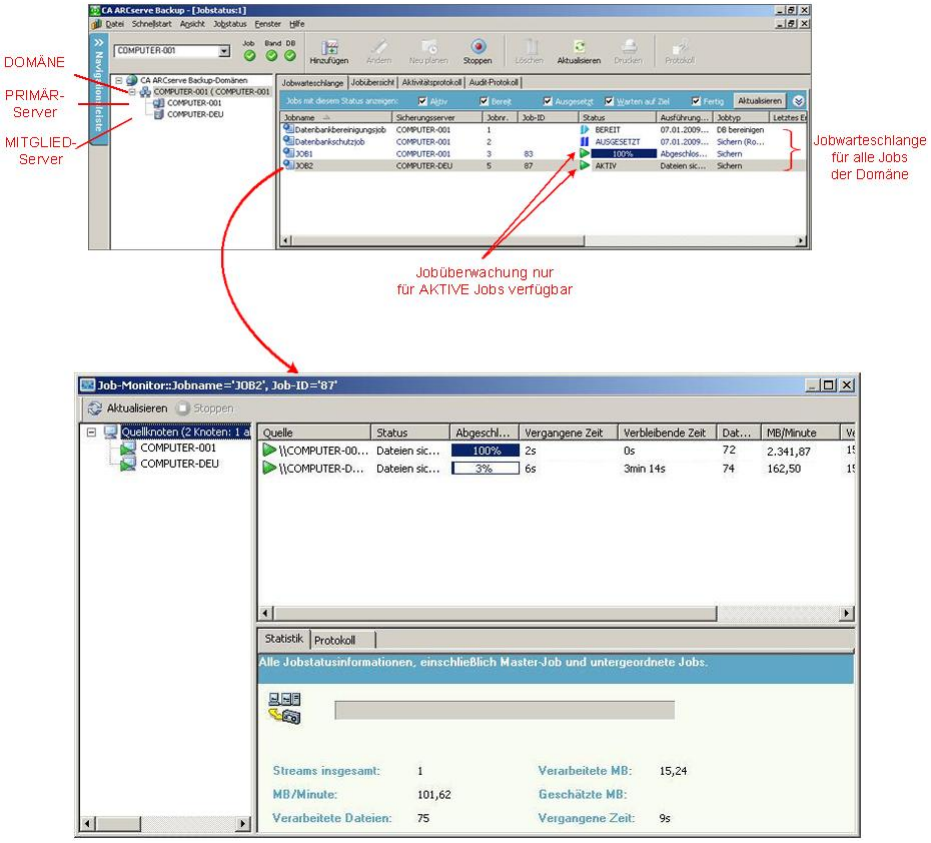

Verwaltung der Hauptdatenbank

Informationen aus allen CA ARCserve Backup-Servern in einer Domäne werden in einer Hauptdatenbank gespeichert, die über den Primärserver verwaltet werden kann. Die Hauptdatenbank wird über den Primärserver konfiguriert, und die zugeordneten Mitgliedsserver schreiben relevante Informationen in die Hauptdatenbank.

Bei jeder mit CA ARCserve Backup durchgeführten Sicherung werden alle Job-, Sitzungs- und Datenträgerinformationen der CA ARCserve Backup-Server in der Hauptdatenbank gespeichert. Zusätzlich zur Datenbank wird eine zentrale Katalogdatei erstellt, die Informationen zu jeder Sitzung enthält. Über diese Katalogdatei können Sie bestimmte wiederherzustellende Dateien und Verzeichnisse auswählen, ohne die Datenbank direkt abfragen zu müssen. Die Katalogdateien wurden neu gestaltet, so dass sie für eine effiziente Suche nicht mehr in die Datenbank eingefügt werden müssen. Wenn Daten wiederhergestellt werden müssen, kann CA ARCserve Backup von einer zentralen Stelle aus sehr schnell den Inhalt jeder Sitzung in der Katalogdatei nach den entsprechenden Informationen durchsuchen.

Zentrale Protokollierung

Bei der zentralen Protokollierung werden Aktivitätsprotokolle und Jobprotokolle für alle CA ARCserve Backup-Server in einer Domäne (Primär- und Mitgliedsserver) in einer Hauptdatenbank gespeichert, so dass Sie die Protokolle zentral anzeigen können.

Die zentrale Protokollierung ist auch bei der Fehlerbehebung hilfreich. Mit den verschiedenen Filtern (z. B. Schlüsselwort, Job-ID, Jobstatus, Meldungstyp usw.) können Sie die Protokollinformationen isolieren, um alle Ereignisse für eine bestimmte Bedingung anzuzeigen. Sie können beispielsweise angeben, dass nur die Protokolle für fehlgeschlagene Jobs oder nur Protokolle mit einem bestimmten Schlüsselwort in einer Meldung oder in einem Jobnamen oder nur Protokolle für bestimmte Jobnamen angezeigt werden sollen. Durch die zentrale Protokollierung können Sie diese Funktionen für alle CA ARCserve Backup-Server in einer Domäne von einer zentralen Stelle aus durchführen.

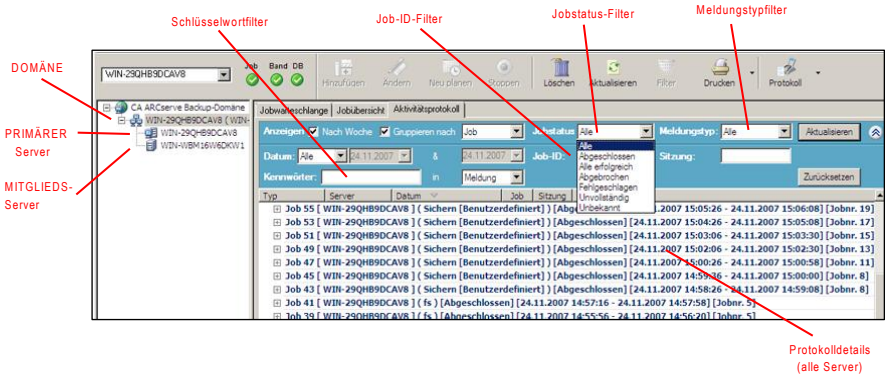

Zentrale Berichterstellung

Mit der zentralen Berichterstellung können Sie geplante Berichte für alle CA ARCserve Backup-Server in einer Domäne über den Primärserver starten und erstellen. Es werden je nach den in der CA ARCserve Backup-Datenbank gespeicherten Sicherungsaktivitäten verschiedene Berichte erstellt. Mit der zentralen Berichterstellung können Sie über den Primärserver für alle Domänenserver eine Berichtvorschau anzeigen, Berichte drucken und per E-Mail senden sowie planen, wann ein Bericht erstellt werden soll.

Beispielsweise können Sie über den Primärserver einen Bericht erstellen, in dem die Agenten aufgeführt werden, die am häufigsten in Folge fehlgeschlagen sind oder die die meisten fehlgeschlagenen Sicherungsversuche oder die meisten Teilsicherungen aufweisen. Es werden Prozentwerte der erfolgreichen, unvollständigen oder fehlgeschlagenen Sicherungsversuche angezeigt. Außerdem wird für jeden Agenten die Anzahl von Fehlern und Warnungen des entsprechenden Sicherungsjobs angezeigt. Dadurch können die Agenten mit der größten Fehlerhäufigkeit ermittelt werden.

Zentrale Alert-Verwaltung

Bei der zentralen Alert-Funktion werden Alerts von allen CA ARCserve Backup-Servern in einer Domäne an den Primärserver gesendet. Alerts auf Jobebene werden auf dem Primärserver konfiguriert und auf alle Jobs angewendet, die auf dem Primärserver oder auf einem der zugeordneten Mitgliedsserver in der Domäne ausgeführt werden.

Zentrale ARCserve-Serververwaltung

Serververwaltungsaufgaben für alle CA ARCserve Backup-Server in einer Domäne werden zentral über den Primärserver durchgeführt. Über den Primärserver können Sie den Status der CA ARCserve Backup-Prozesse (Jobprozess, Bandprozess und Datenbankprozess) für alle CA ARCserve Backup-Server in der Domäne überwachen. Außerdem können Sie einen einzelnen Server auswählen, um den Status der Prozesse und Dienste auf diesem Server zu überwachen und zu verwalten.

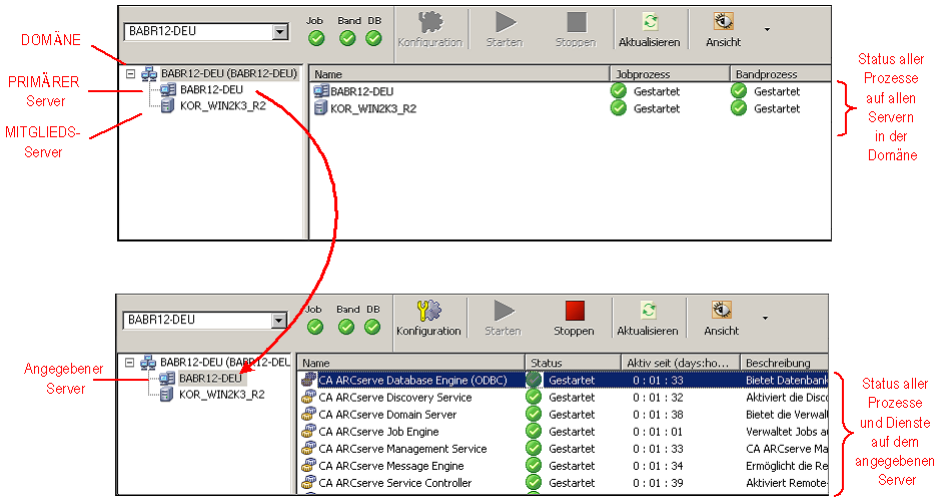

Zentrale Geräteverwaltung

Bei der zentralen Geräteverwaltung können Sie Geräte für alle CA ARCserve Backup-Server in einer Domäne über den Primärserver mit Hilfe des Geräte-Managers verwalten. Der Geräte-Manager stellt Informationen zu angeschlossenen Speichergeräten, zu den Datenträgern in diesen Geräten und zum Status der Geräte bereit. Darüber hinaus können Sie mit dem Geräte-Manager Datenträger formatieren, löschen, importieren und exportieren sowie Datenträger-Bestandsaufnahmen durchführen. Durch die zentrale Geräteverwaltung können Sie alle diese Funktionen für an den Primärserver oder an zugeordnete Mitgliedsserver angeschlossene Geräte über den Primärserver ausführen.

Automatische Konfiguration von Bandbibliotheken

Bandbibliotheken werden von CA ARCserve Backup jetzt automatisch erkannt und konfiguriert. Aus diesem Grund müssen Sie das separate Setup-Programm für die Tape Library Option nicht mehr ausführen. Ebenso entfällt das Neukonfigurieren einer Bibliothek, nachdem defekte Laufwerke ausgetauscht oder neue Laufwerke hinzugefügt wurden. Darüber hinaus können Sie Bibliothekseinstellungen jetzt direkt ändern, ohne den Bandprozess für Aufgaben wie das Reinigen von Bändern oder das Festlegen von Reinigungseinstellungen stoppen zu müssen.

Automatische SAN-Konfiguration

Die SAN-Konfiguration ist jetzt Teil der CA ARCserve Backup-Domänenkonfiguration, so dass sie nicht mehr gesondert durchgeführt werden muss. Bibliotheken werden auf dem primären CA ARCserve Backup-Domänenserver automatisch als "freigegeben" erkannt. Primärserver von Domänen können sowohl über SAN- als auch über Nicht-SAN-Domänenmitgliedsserver verfügen.

Automatische Konfiguration von Dateisystemgeräten

Von einer zentralen Stelle auf dem Primärserver aus können Sie ein Dateisystemgerät auf einem Mitgliedsserver erstellen, ohne den Bandprozess stoppen oder starten zu müssen.

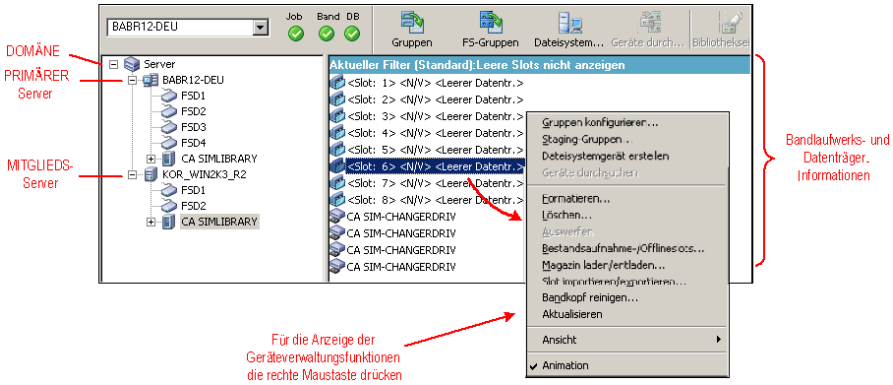

Zentrale Lizenzverwaltung

Die Lizenzierung von CA ARCserve Backup ist zahlenbezogen, wobei die Lizenzen für den Großteil der ARCserve-Server in einer Domäne zentral vom Primärserver aus angewendet werden. Bei der anzahlbasierten Lizenzierung wird eine Pauschallizenz für die Anwendung gewährt. Diese Pauschallizenz enthält eine vorher festgelegte Anzahl aktiver Lizenzrechte, die im Gesamtlizenzbestand beinhaltet sind.

Jedem neuen Benutzer der Anwendung (Mitgliedsserver) wird in Reihenfolge eine aktive Lizenz aus dem Bestand gewährt, bis alle verfügbaren Lizenzen vergeben sind. Wenn alle aktiven Lizenzen bereits zugewiesen sind und Sie für einen anderen Mitgliedsserver eine Lizenz benötigen, müssen Sie die Lizenz zuerst manuell von einem der Mitgliedsserver entfernen (um die Anzahl zu reduzieren) und dann den neuen Mitgliedsserver für die Lizenz anmelden (um die komplette Anzahl zu beanspruchen).

Die Lizenzvergabe ist bei der zentralen Lizenzverwaltung serverbasiert. Das heißt, wenn einem Server eine Lizenz zugewiesen wird, wird diese Vergabe in der zentralen Lizenzverwaltung erfasst, und diese Lizenz ausschließlich für diesen Server verwendet. Zukünftige Lizenzanfragen vom selben Server werden immer erfolgreich ausgeführt, und Anfragen von anderen Servern bewirken, dass dem neuen Server eine neue Lizenz zugewiesen wird. Wenn alle verfügbaren Lizenzen zugewiesen sind, werden durch die Lizenzprüfung Jobs, die auf einem ARCserve-Mitgliedsserver ausgeführt werden, auf den Status "Ausgesetzt" geändert, und Jobs, die mit einem Server verknüpft sind, auf dem ein ARCserve-Agent ausgeführt wird, werden nicht ausgeführt. In allen Szenarien, in denen keine Lizenzen verfügbar sind, wird eine Warnmeldung des Aktivitätsprotokolls angezeigt mit dem Hinweis, dass ein Lizenzproblem vorliegt.

Mit Hilfe der zentralen Lizenzierung können Sie ganz einfach Lizenzrechte entfernen, um anderen Mitgliedsservern Lizenzprivilegien zu gewähren. Über das Fenster der Serververwaltung auf dem Primärserver können Sie auf das Dialogfeld "Lizenzverwaltung" zugreifen, um die Anzahl der aktiven Lizenzen für die einzelnen Komponenten anzuzeigen und um zu verwalten, welche Lizenzen welchem Server zugewiesen werden.

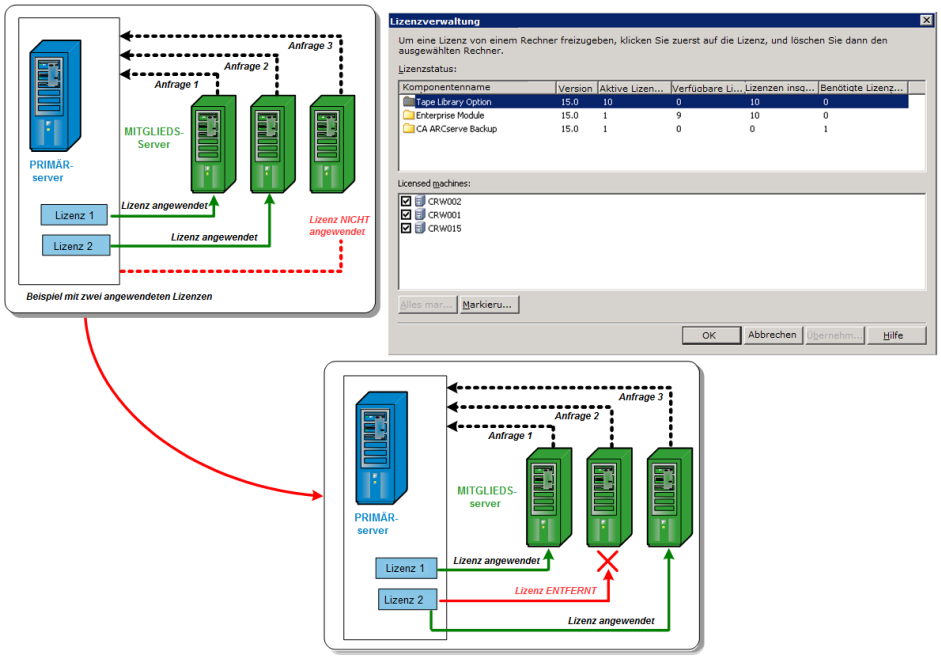

CA ARCserve Backup-Lizenzen werden auf dem CA ARCserve Backup-Primärserver installiert und zentral überprüft. Die folgenden Agenten müssen allerdings auf den Servern lizenziert sein, auf denen Sie die Agenten installieren:

- CA ARCserve Backup für Windows Agent für Sybase
- CA ARCserve Backup für Windows Agent für Informix
- CA ARCserve Backup für Windows Enterprise Option für SAP R/3 für Oracle

Weitere Informationen:

Verwalten der CA ARCserve Backup-Komponentenlizenzen (siehe Seite 547)
Freigeben von Lizenzen von Servern (siehe Seite 550)

Zentrale Jobübersicht

Anhand der zentralen Jobübersicht können Sie auf dem Primärserver eine Übersicht der Sicherungsjobs auf allen CA ARCserve Backup-Servern in einer Domäne anzeigen. Sie können die Übersicht auf Grundlage des betreffenden Hosts oder des Jobs selbst anzeigen.

Über die zentrale Jobübersicht können Sie den Status der gesicherten CA ARCserve Backup-Server, die Instanzen (oder Jobs) für jeden Server und die Volumes (oder Sitzungen) für jede Instanz ermitteln und überprüfen.

Sie haben außerdem die Möglichkeit, Informationen zum für den Sicherungsjob verwendeten Gerät und Datenträger anzuzeigen. Darüber hinaus ist die zentrale Jobübersicht bei der Fehlerbehebung hilfreich, da Fehler oder Warnungen, die bei einem Job auf einem Server (Primär- oder Mitgliedsserver) erzeugt wurden, ebenfalls an zentraler Stelle angezeigt werden.

Hinweis: Das Feld "MB/Minute" auf der Registerkarte "Jobübersicht" zeigt die Megabyte pro Minute für den gesamten Job an. Zusätzlich zum Datentransfer vom Quellort zum Zielspeicherort kann ein Job Aktivitäten für die Datenträgerverwaltung, Vorher-/Nachher-Skripten usw. aufweisen. Aus diesem Grund kann sich der im Feld "MB/Minute" angezeigte Wert vom tatsächlichen Durchsatz unterscheiden. Um den tatsächlichen Durchsatz für den Job anzuzeigen, suchen Sie auf die Registerkarte "Aktivitätsprotokoll" nach dem Job, blenden die Protokolle für den Master-Job ein und suchen nach dem Protokolleintrag für den durchschnittlichen Durchsatz.

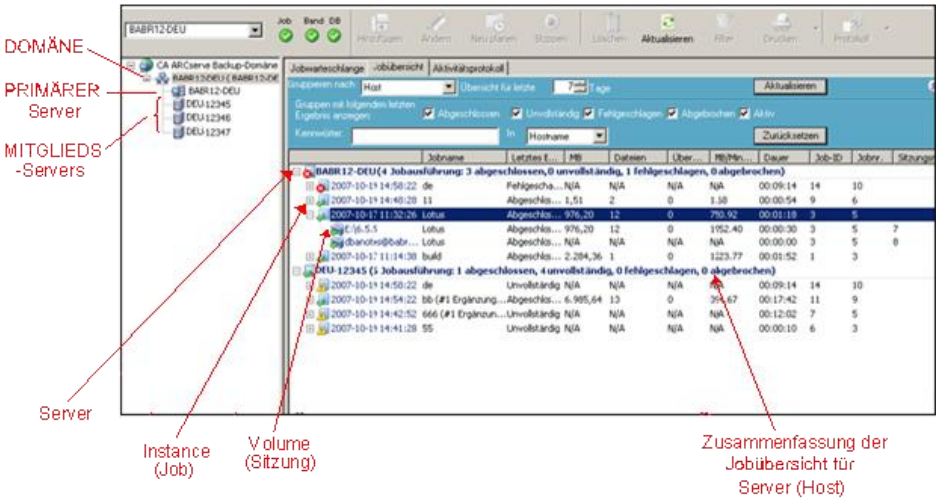

Jobansicht

Die Jobansicht zeigt alle Ausführungen eines Jobs an. Bei jeder Ausführung werden alle gesicherten Hosts gezeigt. Sie können zu einem Host einen Drilldown durchführen, um sich alle gesicherten Sitzungen anzusehen.

Außerdem wird für jeden Jobeintrag die folgende Übersicht angezeigt:

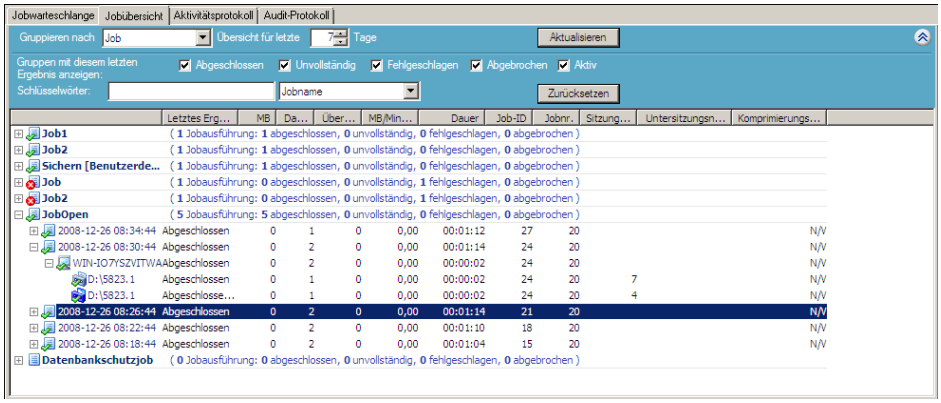

- **Anzahl der Jobausführungen:** Gibt an, wie oft der Host von einem Job gesichert werden sollte oder gesichert wurde.
- **Anzahl der abgeschlossenen Jobs:** Gibt an, wie oft der Host erfolgreich gesichert wurde.
- **Anzahl der unvollständigen Jobs:** Gibt an, wie oft der Host nicht vollständig gesichert wurde.
- **Anzahl der fehlgeschlagenen Jobs:** Gibt an, wie oft die Sicherung des Hosts fehlgeschlagen ist.
- **Anzahl der abgebrochenen Jobs:** Gibt an, wie oft die Sicherung des Hosts abgebrochen wurde.

Ausführungsdetails für Sicherungen eines ausgewählten Jobs

Wenn Sie eine bestimmte Jobausführung auswählen, werden folgende Informationen angezeigt:

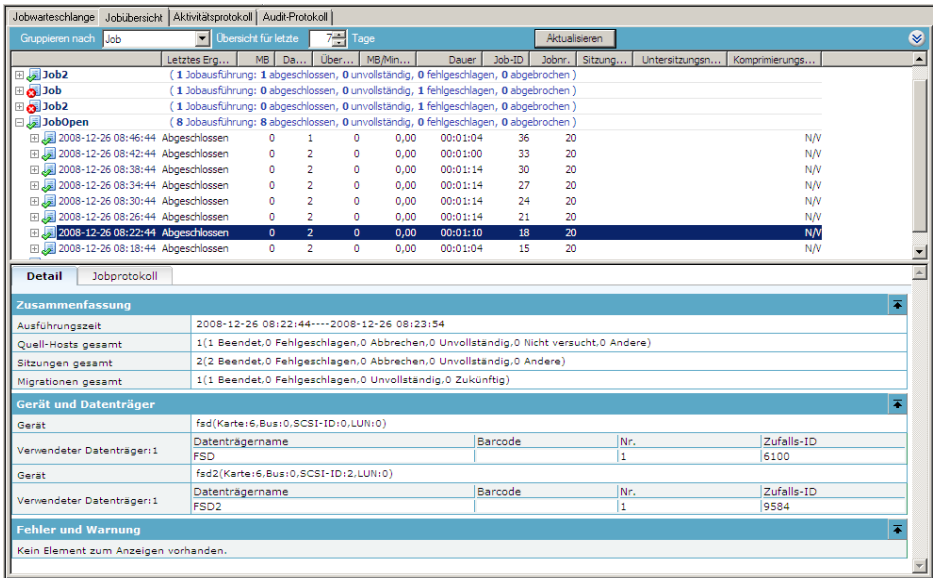

Im oberen Fenster sind die folgenden Informationen zu sehen:

Jobausführungszeit

Zeitpunkt, zu dem der Job gestartet wurde

Jobname

Der Name des Jobs

Hinweis: Bei dieser CA ARCserve Backup-Version werden keine leeren Jobnamen im Jobstatus-Manager angezeigt. Wenn Sie eine frühere ARCserve-Version aktualisiert und die Jobübersichtsdaten migriert haben und sich unter den Jobs leere Jobnamen befanden, so werden die Namen dieser Jobs im Feld "Jobname" im Jobstatus-Manager im folgenden Format angezeigt:

```
[<<Rechnername>>] <<Jobnr.>>
```

Letztes Ergebnis

Das letzte Ergebnis wird durch folgende Kriterien bestimmt:

- Schlägt eine der Sitzungen des Jobs fehl, wird der Status als "Fehlgeschlagen" angegeben.
- Wenn auch nur eine der Sitzungen unvollständig ist, wird der Status als "Unvollständig" angegeben.
- Der Status wird nur dann als erfolgreich angegeben, wenn alle Sitzungen erfolgreich waren.

MB

Die Menge der im Job gesicherten Daten

Dateien

Die Anzahl der im Job gesicherten Dateien

Übersprungen

Die Anzahl der während der Sicherung übersprungenen Dateien

Hinweis: Verwenden Sie den CA ARCserve Backup Agent for Open Files zur Sicherung geöffneter Dateien, um zu vermeiden, dass Dateien bei der Sicherung übersprungen werden.

MB/Minute

- Auf Jobebene gibt "MB/Minute" das Verhältnis der Datenmenge zur Zeit an, die für den gesamten Job – ggf. einschließlich Vorher-/Nachher-Skripten, Datenträgerverwaltungsaktivitäten usw. - benötigt wurde. Den durchschnittlichen Durchsatz eines Master-Jobs entnehmen Sie dem Aktivitätsprotokoll.
- Auf Hostebene gibt "MB/Minute" das Verhältnis der Datenmenge zur Zeit für den gesamten Job für einen einzigen Host an, ggf. einschließlich Vorher-/Nachher-Skripten, Datenträgerverwaltungsaktivitäten usw.
- Auf Sitzungsebene gibt "MB/Minute" das Verhältnis der Datenmenge zur Zeit für ein bestimmtes Volume und seine Ordner (= eine Sitzung) an.

Hinweis: Wenn keine oder nur wenige Daten in einem Sicherungsjob gesichert werden, wird der Wert "N/V" im Feld "MB/Minute" angezeigt.

Dauer

- Auf Jobebene gibt der Wert "Dauer" die Zeit für den gesamten Job an, ggf. einschließlich Vorher-/Nachher-Skripten, Datenträgerverwaltungsaktivitäten usw.
- Auf Hostebene gibt der Wert "Dauer" die Zeit für den gesamten Job für einen Host an, ggf. einschließlich Vorher-/Nachher-Skripten, Datenträgerverwaltungsaktivitäten usw.
- Auf Sitzungsebene gibt der Wert "Dauer" die Zeit für die Sicherung eines bestimmtes Volumes und seine Ordner (= eine Sitzung) an.

Job-ID

Identifiziert eine bestimmte Jobausführung

Jobnr.

Identifiziert den Job

Komprimierungsrate

Tatsächlich zu speichernde Datenmenge geteilt durch die nach der Deduplizierung gespeicherte Datenmenge. Die Angabe erfolgt als Verhältniswert oder Prozentwert.

Im unteren Fenster sind die folgenden Informationen zu sehen:

Zusammenfassung

Ausführungszeit

Start- und Endzeit des ausgewählten Jobs

Quell-Hosts gesamt

Die Gesamtanzahl von Hosts, die der Job zu sichern versucht hat

Sitzungen insgesamt

Die Anzahl der Sitzungen, die durch die ausgewählte Jobausführung gesichert wurden

Migrationen gesamt

Die Anzahl der Sitzungen, die in einen Disk- oder Band-Staging-Job migriert wurden

Gerät und Datenträger

Gerät

Das während der Sicherung verwendete Bandlaufwerk oder Dateisystemgerät. Mehrere Bandlaufwerke können auch für denselben Host in einer einzigen Jobausführung verwendet werden, wenn es sich bei dem Job um einen Multistreaming-Job handelt.

Verwendete Datenträger

Der während der Sicherung des Hosts verwendete Datenträger. Für denselben Host können auch in einer einzigen Jobausführung verschiedene Datenträger verwendet werden, wenn es sich bei dem Job um einen Multistreaming-Job handelt.

Fehler und Warnung

Zeigt Fehler- und Warnmeldungen an, die während der Sicherung eines Hosts generiert wurden.

Detailinformationen auf Knotenebene für einen ausgewählten Job

Wenn Sie den Knoten eines ausgeführten Jobs auswählen, werden folgende Informationen angezeigt:

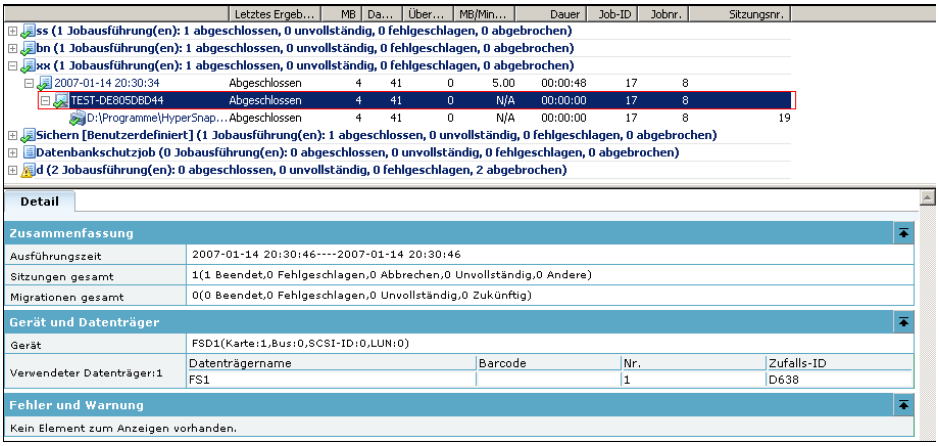

Zusammenfassung

Ausführungszeit

Start- und Endzeit des ausgewählten Knotens

Sitzungen insgesamt

Die Anzahl der Sitzungen, die für den Host gesichert wurden

Migrationen gesamt

Die Anzahl der Sitzungen, die in einen Disk- oder Band-Staging-Job migriert wurden

Gerät und Datenträger

Gerät

Das während des Sicherungsjobs verwendete Bandlaufwerk oder Dateisystemgerät. Mehrere Bandlaufwerke können auch für denselben Host in einer einzigen Jobausführung verwendet werden, wenn es sich bei dem Job um einen Multistreaming-Job handelt.

Verwendete Datenträger

Der während der Sicherung des Hosts verwendete Datenträger. Für denselben Host können auch in einer einzigen Jobausführung verschiedene Datenträger verwendet werden, wenn es sich bei dem Job um einen Multistreaming-Job handelt.

Fehler und Warnung

Zeigt Fehler- und Warnmeldungen an, die während der Sicherung eines Hosts generiert wurden.

Detailinformationen auf Sitzungsebene für einen ausgewählten Knoten

Wenn Sie die Ansicht weiter aufschlüsseln und eine Sitzung markieren, werden folgende Details der Sitzung angezeigt:

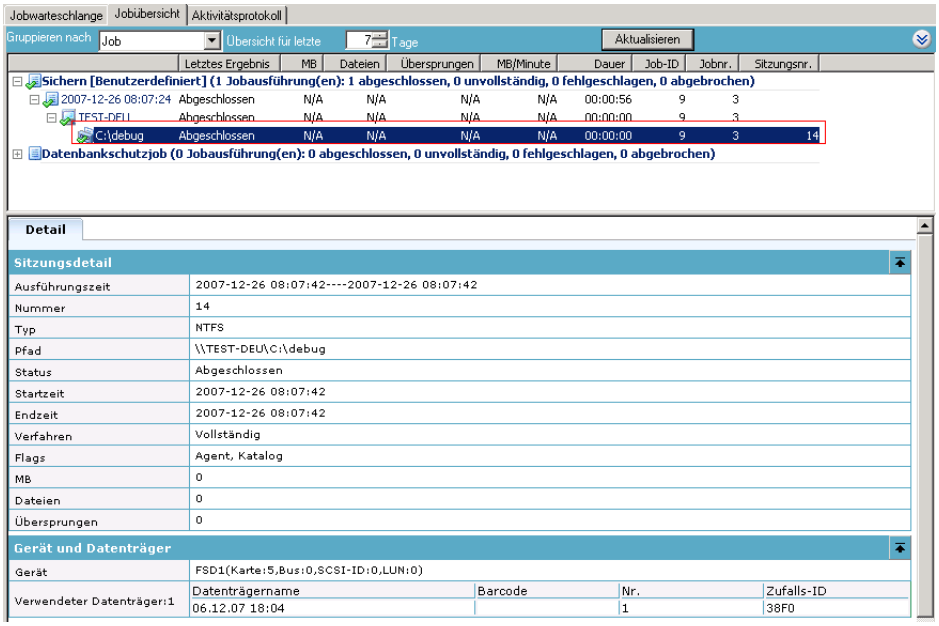

Sitzungsdetails

Ausführungszeit

Gibt die Start- und Endzeit der ausgewählten Sitzung an.

Nummer

Die Sitzungsnummer

Typ

Gibt den Typ der gesicherten Sitzung an.

Pfad

Gibt den Stammpfad der Sitzung an.

Status

Das Ergebnis der Sicherungssitzung

Startzeit

Gibt die Startzeit der Sitzung an.

Ende

Gibt die Endzeit der Sitzung an.

Methode

Gibt die Art der für die Sitzung verwendeten Sicherungsmethode an.

Flags

Gibt die internen Flags an, die von CA ARCserve Backup zur Identifizierung der Sitzung erstellt wurden.

MB

Gibt die Menge der für die Sitzung gesicherten Daten an.

Dateien

Gibt die Anzahl der in der Sitzung gesicherten Dateien an.

Übersprungen

Gibt die Anzahl der während der Sitzung nicht gesicherten Dateien an.

Gerät und Datenträger

Gerät

Gibt das während der Sicherung der Sitzung verwendete Bandlaufwerk oder Dateisystemgerät an.

Verwendete Datenträger

Gibt den während der Sicherung der Sitzung verwendeten Datenträger an.

Fehler und Warnung

Zeigt Fehler- und Warnmeldungen an, die während der Sicherung einer Sitzung generiert wurden.

Hostansicht

In der Hostansicht werden alle gesicherten Hosts mit dem jeweiligen Status nach Abschluss des Sicherungsjobs angezeigt. Sie können zu einem Host einen Drilldown durchführen, um sich alle gesicherten Sitzungen anzusehen. Für jeden Hosteintrag wird die folgende Übersicht angezeigt:

Anzahl der Jobausführungen

Gibt an, wie viele Sicherungsversuche es für den Host gegeben hat oder wie oft er von einem Job gesichert wurde.

Anzahl der abgeschlossenen Jobs

Gibt an, wie oft der Host erfolgreich gesichert wurde.

Anzahl der unvollständigen Jobs

Gibt an, wie oft der Host nicht vollständig gesichert wurde.

Hinweis: Verwenden Sie den CA ARCserve Backup Agent for Open Files zur Sicherung geöffneter Dateien, um unvollständige Sicherungen zu vermeiden.

Anzahl der fehlgeschlagenen Jobs

Gibt an, wie oft die Sicherung des Hosts fehlgeschlagen ist.

Anzahl der abgebrochenen Jobs

Gibt an, wie oft die Sicherung des Hosts abgebrochen wurde.

Ausführungsdetails bei Sicherungen eines ausgewählten Hosts

Wenn Sie eine bestimmte Jobausführung auswählen, werden folgende Informationen angezeigt:

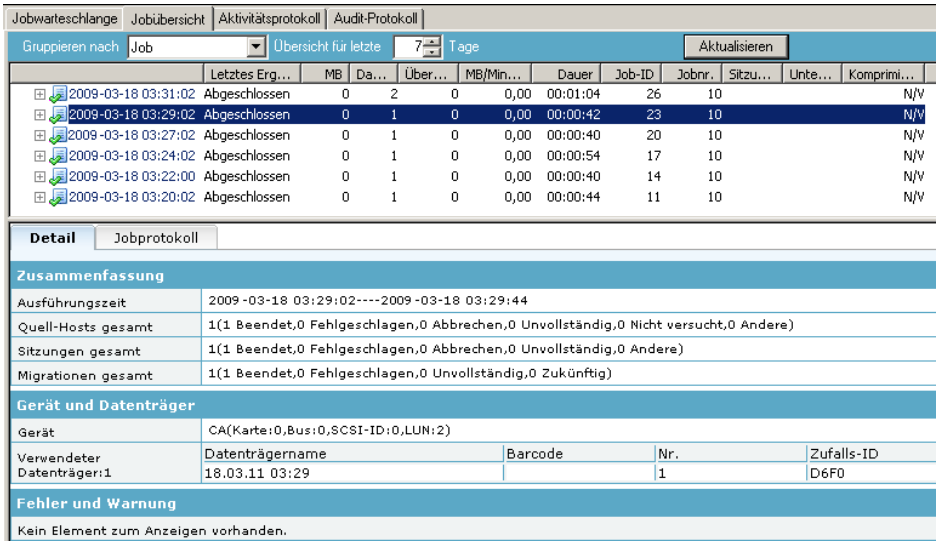

Im oberen Fenster sind die folgenden Informationen zu sehen:

Jobausführungszeit

Zeitpunkt, zu dem der Job gestartet wurde

Jobname

Name des Jobs, durch den der Host gesichert wurde

Hinweis: Bei dieser CA ARCserve Backup-Version werden keine leeren Jobnamen im Jobstatus-Manager angezeigt. Wenn Sie eine frühere ARCserve-Version aktualisiert und die Jobübersichtsdaten migriert haben und sich unter den Jobs leere Jobnamen befanden, so werden die Namen dieser Jobs im Feld "Jobname" im Jobstatus-Manager im folgenden Format angezeigt:

[<<Rechnername>>] <<Jobnr.>>

Letztes Ergebnis

Das letzte Ergebnis wird durch folgende Kriterien bestimmt:

- Schlägt eine der Sitzungen des Hosts fehl, wird der Status als "Fehlgeschlagen" angegeben.
- Wenn auch nur eine der Sitzungen unvollständig ist, wird der Status als "Unvollständig" angegeben.
- Der Status wird nur dann als erfolgreich angegeben, wenn alle Sitzungen erfolgreich waren.

MB

Die Menge der für den Host gesicherten Daten

Dateien

Die Anzahl der für den Host gesicherten Dateien

Übersprungen

Die Anzahl der während des Sicherungsjobs übersprungenen Dateien

Hinweis: Verwenden Sie den CA ARCserve Backup Agent for Open Files, um zu vermeiden, dass Dateien während eines Sicherungsjobs übersprungen werden.

MB/Minute

- Auf Jobebene gibt "MB/Minute" das Verhältnis der Datenmenge zur Zeit an, die für den gesamten Job – ggf. einschließlich Vorher-/Nachher-Skripten, Datenträgerverwaltungsaktivitäten usw. - benötigt wurde. Den durchschnittlichen Durchsatz eines Master-Jobs entnehmen Sie dem Aktivitätsprotokoll.
- Auf Sitzungsebene gibt "MB/Minute" das Verhältnis der Datenmenge zur Zeit für ein bestimmtes Volume und seine Ordner (= eine Sitzung) an.

Dauer

- Auf Jobebene gibt der Wert "Dauer" die Zeit für den gesamten Job an, ggf. einschließlich Vorher-/Nachher-Skripten, Datenträgerverwaltungsaktivitäten usw.
- Auf Sitzungsebene gibt der Wert "Dauer" die Zeit für die Sicherung eines bestimmtes Volumes und seine Ordner (= eine Sitzung) an.

Job-ID

Identifiziert eine bestimmte Jobausführung

Jobnr.

Identifiziert den Job

Komprimierungsrate

Tatsächlich zu speichernde Datenmenge geteilt durch die nach der Deduplizierung gespeicherte Datenmenge. Die Angabe erfolgt als Verhältniswert oder Prozentwert.

Im unteren Fenster sind die folgenden Informationen zu sehen:

Zusammenfassung

Sitzungen insgesamt

Die Anzahl der Sitzungen, die für den Host gesichert wurden

Migrationen gesamt

Die Anzahl der Sitzungen, die in einen Disk- oder Band-Staging-Job migriert wurden

Gerät und Datenträger

Gerät

Das während des Sicherungsjobs verwendete Bandlaufwerk oder Dateisystemgerät. Mehrere Bandlaufwerke können auch für denselben Host in einer einzigen Jobausführung verwendet werden, wenn es sich bei dem Job um einen Multistreaming-Job handelt.

Verwendete Datenträger

Der während der Sicherung des Hosts verwendete Datenträger. Für denselben Host können auch in einer einzigen Jobausführung verschiedene Datenträger verwendet werden, wenn es sich bei dem Job um einen Multistreaming-Job handelt.

Fehler und Warnung

Zeigt Fehler- und Warnmeldungen an, die während der Sicherung eines Hosts generiert wurden.

Detailinformationen auf Sitzungsebene für einen ausgewählten Host

Wenn Sie die Ansicht weiter aufschlüsseln und eine Sitzung markieren, werden folgende Details der Sitzung angezeigt:

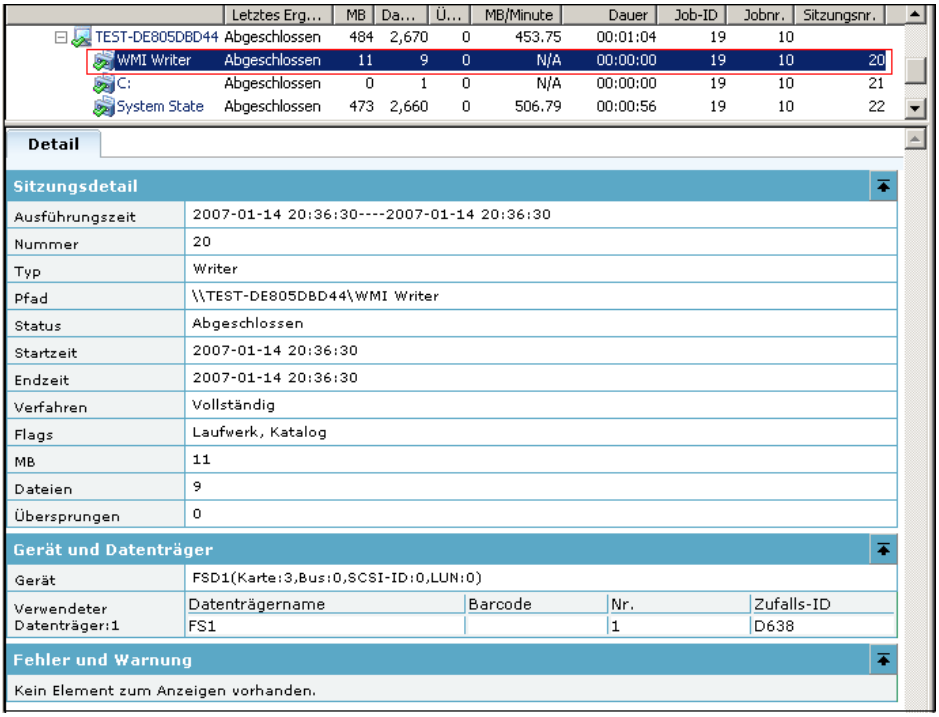

	Letztes Erg...	MB	Da...	Ü...	MB/Minute	Dauer	Job-ID	Jobnr.	Sitzungsnr.
TEST-DE805DBD44	Abgeschlossen	484	2,670	0	453.75	00:01:04	19	10	
WMI Writer	Abgeschlossen	11	9	0	N/A	00:00:00	19	10	20
C:	Abgeschlossen	0	1	0	N/A	00:00:00	19	10	21
System State	Abgeschlossen	473	2,660	0	506.79	00:00:56	19	10	22

Detail

Sitzungsdetail

Ausführungszeit	2007-01-14 20:36:30----2007-01-14 20:36:30
Nummer	20
Typ	Writer
Pfad	\\TEST-DE805DBD44\WMI Writer
Status	Abgeschlossen
Startzeit	2007-01-14 20:36:30
Endzeit	2007-01-14 20:36:30
Verfahren	Vollständig
Flags	Laufwerk, Katalog
MB	11
Dateien	9
Übersprungen	0

Gerät und Datenträger

Gerät	FSD1(Karte:3,Bus:0,SCSI-ID:0,LUN:0)			
Verwendeter Datenträger:1	Datenträgername	Barcode	Nr.	Zufalls-ID
	FS1		1	D638

Fehler und Warnung

Kein Element zum Anzeigen vorhanden.

Sitzungsdetails

Ausführungszeit

Gibt die Start- und Endzeit der ausgewählten Sitzung an.

Nummer

Die Sitzungsnummer

Typ

Gibt den Typ der gesicherten Sitzung an.

Pfad

Gibt den Stammpfad der Sitzung an.

Status

Das Ergebnis der Sicherungssitzung

Startzeit

Gibt die Startzeit der Sitzung an.

Ende

Gibt die Endzeit der Sitzung an.

Methode

Identifiziert die Art der für die Sitzung verwendeten Sicherungsmethode.

Flags

Gibt die internen Flags an, die von CA ARCserve Backup zur Identifizierung der Sitzung erstellt wurden.

MB

Gibt die Menge der für die Sitzung gesicherten Daten an.

Dateien

Gibt die Anzahl der in der Sitzung gesicherten Dateien an.

Übersprungen

Gibt die Anzahl der während der Sitzung nicht gesicherten Dateien an.

Gerät und Datenträger

Gerät

Gibt das während der Sicherung der Sitzung verwendete Bandlaufwerk oder Dateisystemgerät an.

Verwendete Datenträger

Gibt den während der Sicherung der Sitzung verwendeten Datenträger an.

Fehler und Warnung

Zeigt Fehler- und Warnmeldungen an, die während der Sicherung einer Sitzung generiert wurden.

Quellgruppenansicht

Die Quellgruppenansicht zeigt sowohl die Ausführung von Anwendungsgruppen als auch von benutzerdefinierten Quellgruppen an. Jede Ausführung zeigt alle in der gesicherten Quellgruppe ausgewählten Server an. Sie können zu einem Server einen Drilldown durchführen, um Details zu allen gesicherten Sitzungen anzuzeigen.

Außerdem werden für jede Quellgruppe die folgenden zusammenfassenden Informationen:

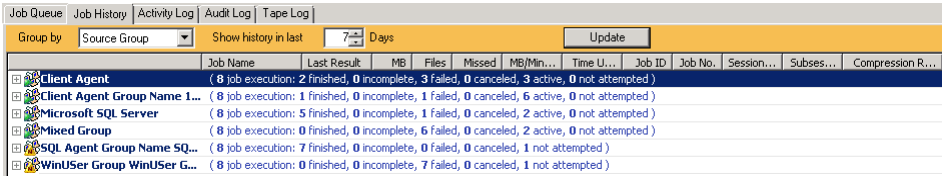

Anzahl der Jobausführungen

Gibt an, wie oft die Quellgruppe von einem Job gesichert werden sollte oder gesichert wurde.

Anzahl der beendeten Jobs

Zeigt die Anzahl der Male an, die die Quellgruppe erfolgreich gesichert wurde.

Anzahl der unvollständigen Jobs

Zeigt die Anzahl der Male an, die die Quellgruppe unvollständig gesichert wurde.

Anzahl der fehlgeschlagenen Jobs

Zeigt die Anzahl der Male an, die die Sicherung der Quellgruppe fehlgeschlagen ist.

Anzahl der abgebrochenen Jobs

Zeigt die Anzahl der Male an, die die Sicherung der Quellgruppe abgebrochen wurde.

Anzahl an aktiven Jobs:

Zeigt die Anzahl der Sicherungsjobs an, die noch ausgeführt werden.

Anzahl der Jobs ohne Versuch

Zeigt die Anzahl der Sicherungsjobs an, die noch ausgeführt werden müssen.

Detailinformationen auf Jobebene für einen ausgewählten Host

Wenn Sie einen bestimmten Job auswählen, werden folgende Informationen angezeigt:

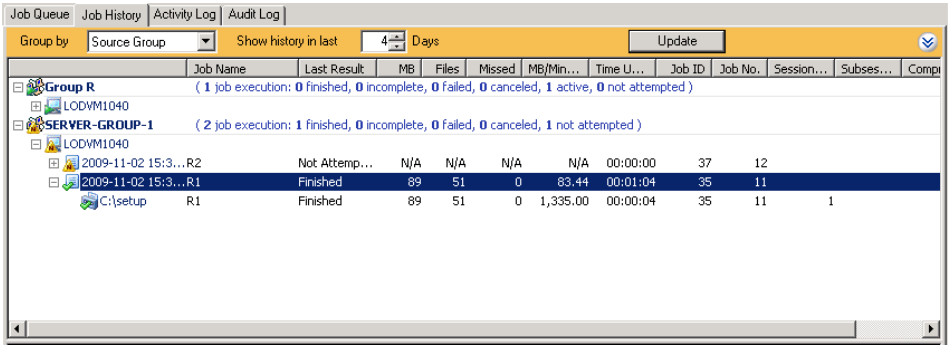

Die folgenden Informationen werden im oberen Bereich angezeigt:

Jobausführungszeit

Zeigt die Zeit an, zu der die Jobausführung gestartet wurde.

Jobname

Gibt den Namen des Jobs an.

Letztes Ergebnis

Das letzte Ergebnis wird durch folgende Kriterien bestimmt:

- Schlägt eine der Sitzungen des Jobs fehl, wird der Status als "Fehlgeschlagen" angegeben.
- Wenn auch nur eine der Sitzungen unvollständig ist, wird der Status als "Unvollständig" angegeben.
- Der Status wird nur dann als erfolgreich angegeben, wenn alle Sitzungen erfolgreich waren.

MB

Gibt die Menge der für den Job gesicherten Daten an.

Dateien

Gibt die Anzahl der für den Job gesicherten Dateien an.

Übersprungen

Gibt die Anzahl der während der Sicherung übersprungenen Dateien an.

Hinweis: Verwenden Sie den CA ARCserve Backup Agent for Open Files zur Sicherung geöffneter Dateien, um zu vermeiden, dass Dateien bei der Sicherung übersprungen werden.

MB/Minute

- Auf Jobebene gibt "MB/Minute" das Verhältnis der Datenmenge zur Zeit an, die für den gesamten Job – ggf. einschließlich Vorher-/Nachher-Skripten, Datenträgerverwaltungsaktivitäten usw. - benötigt wurde. Den durchschnittlichen Durchsatz eines Master-Jobs entnehmen Sie dem Aktivitätsprotokoll.
- Auf Hostebene gibt "MB/Minute" das Verhältnis der Datenmenge zur Zeit für den gesamten Job für einen einzigen Host an, ggf. einschließlich Vorher-/Nachher-Skripten, Datenträgerverwaltungsaktivitäten usw.
- Auf Sitzungsebene gibt "MB/Minute" das Verhältnis der Datenmenge zur Zeit für ein bestimmtes Volume und seine Ordner (= eine Sitzung) an.

Hinweis: Wenn keine oder nur wenige Daten in einem Sicherungsjob gesichert werden, wird der Wert "N/V" im Feld "MB/Minute" angezeigt.

Dauer

- Auf Jobebene gibt der Wert "Dauer" die Zeit für den gesamten Job an, ggf. einschließlich Vorher-/Nachher-Skripten, Datenträgerverwaltungsaktivitäten usw.
- Auf Hostebene gibt der Wert "Dauer" die Zeit für den gesamten Job für einen Host an, ggf. einschließlich Vorher-/Nachher-Skripten, Datenträgerverwaltungsaktivitäten usw.
- Auf Sitzungsebene gibt der Wert "Dauer" die Zeit für die Sicherung eines bestimmtes Volumes und seine Ordner (= eine Sitzung) an.

Job-ID

Identifiziert eine bestimmte Jobausführung

Jobnr.

Identifiziert den Job

Komprimierungsrate

Tatsächlich zu speichernde Datenmenge geteilt durch die nach der Deduplizierung gespeicherte Datenmenge. Die Angabe erfolgt als Verhältniswert oder Prozentwert.

Im unteren Fenster sind die folgenden Informationen zu sehen:

Zusammenfassung

Sitzungen insgesamt

Gibt die Anzahl der Sitzungen an, die durch den ausgewählten Job gesichert wurden.

Migrationen gesamt

Gibt die Anzahl der Sitzungen an, die in einem Disk- oder Band-Staging-Job migriert wurden.

Gerät und Datenträger

Gerät

Gibt das während der Sicherung verwendete Bandlaufwerk oder Dateisystemgerät an. Mehrere Bandlaufwerke können auch für denselben Host in einer einzigen Jobausführung verwendet werden, wenn es sich bei dem Job um einen Multistreaming-Job handelt.

Verwendete Datenträger

Gibt die während der Sicherung des Hosts verwendeten Datenträger an. Mehrere Datenträger können auch für denselben Host in einer einzigen Jobausführung verwendet werden, wenn es sich bei dem Job um einen Multistreaming-Job handelt.

Fehler und Warnung

Zeigt Fehler- und Warnmeldungen an, die während der Sicherung eines Hosts generiert wurden.

Detailinformationen auf Sitzungsebene für eine ausgewählte Gruppe

Wenn Sie eine bestimmte Sitzung auswählen, werden folgende Informationen angezeigt:

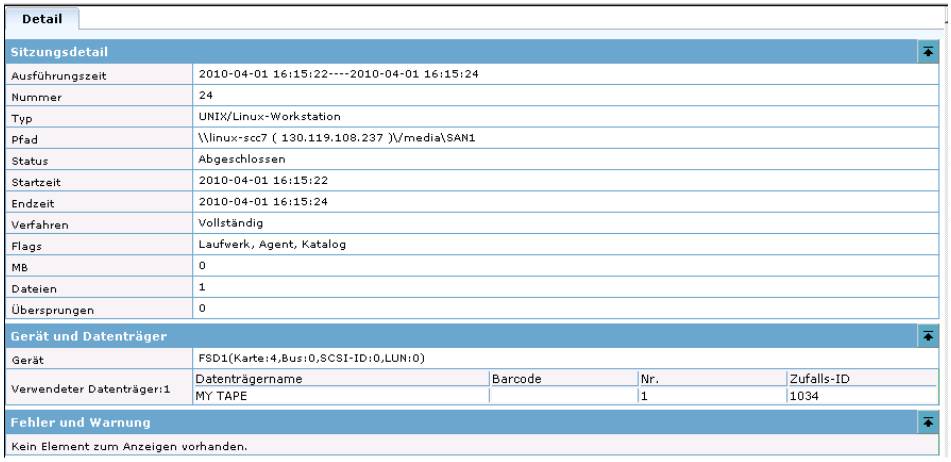

Detail

Sitzungsdetail	
Ausführungszeit	2010-04-01 16:15:22----2010-04-01 16:15:24
Nummer	24
Typ	UNIX/Linux-Workstation
Pfad	\\linux-scc7 (130.119.108.237)\/media\SAN1
Status	Abgeschlossen
Startzeit	2010-04-01 16:15:22
Endzeit	2010-04-01 16:15:24
Verfahren	Vollständig
Flags	Laufwerk, Agent, Katalog
MB	0
Dateien	1
Übersprungen	0

Gerät und Datenträger				
Gerät	FSD1(Karte:4,Bus:0,SCSI-ID:0,LUN:0)			
Verwendeter Datenträger:1	Datenträgername	Barcode	Nr.	Zufalls-ID
	MY TAPE		1	1034

Fehler und Warnung
Kein Element zum Anzeigen vorhanden.

Sitzungsdetails

Ausführungszeit

Gibt die Start- und Endzeit der ausgewählten Sitzung an.

Nummer

Die Sitzungsnummer

Typ

Der Typ der gesicherten Sitzung

Pfad

Gibt den Stammpfad der Sitzung an.

Status

Das Ergebnis der Sicherungssitzung

Startzeit

Gibt die Startzeit der Sitzung an.

Ende

Gibt die Endzeit der Sitzung an.

Methode

Gibt die für die Sitzung verwendete Sicherungsmethode an.

Flags

Gibt die internen Flags an, die von CA ARCserve Backup zur Identifizierung der Sitzung erstellt wurden.

MB

Gibt die Menge der für die Sitzung gesicherten Daten an.

Dateien

Gibt die Anzahl der in der Sitzung gesicherten Dateien an.

Übersprungen

Gibt die Anzahl der während der Sitzung nicht gesicherten Dateien an.

Gerät und Datenträger

Gerät

Gibt das während der Sicherung der Sitzung verwendete Bandlaufwerk oder Dateisystemgerät an.

Verwendete Datenträger

Gibt den während der Sicherung der Sitzung verwendeten Datenträger an.

Fehler und Warnung

Zeigt Fehler- und Warnmeldungen an, die während der Sicherung einer Sitzung generiert wurden.

Filtern der Jobwarteschlange

Sie können die Suche in der Jobwarteschlange mit Filteroptionen verfeinern.

So filtern Sie die Jobwarteschlange:

1. Öffnen Sie den Jobstatus-Manager.

   Wählen Sie die Registerkarte Jobwarteschlange aus.

   Blenden Sie die Kopfzeile ein, indem Sie auf klicken.

Folgende Filteroptionen stehen zur Verfügung:

- **Jobs mit diesem Status anzeigen:** Hiermit können Sie Jobs nach dem Jobstatus filtern.
- **Abgeschlossene Jobs mit diesem Ergebnis anzeigen:** Ermöglicht das Filtern abgeschlossener Jobs nach dem Jobsstatus.
- **Schlüsselwörter:** Damit können Sie Jobs nach bestimmten enthaltenen Schlüsselwörtern filtern.
- **in:** Diese Option wird in Verbindung mit Schlüsselwörtern verwendet; Sie können damit angeben, ob sich das Schlüsselwort im Namen des Sicherungsservers oder im Jobnamen befinden soll.
- **Jobs von anderen Benutzern anzeigen:** Hiermit können Sie festlegen, ob alle Jobs oder nur Ihre eigenen Jobs angezeigt werden sollen.
- **Jobs nach ausgewählten Typen anzeigen:** Hiermit können Sie Jobs nach Jobtypen gefiltert anzeigen, z. B. Sicherungsjobs, Wiederherstellungsjobs und/oder Migrationsjobs. Um die gewünschten Jobtypen für die Anzeige auszuwählen, klicken Sie auf "Ausgewählte Typen".

2. Klicken Sie auf "Aktualisieren".

   Die Filteroptionen werden übernommen.

Filtern der Jobübersicht

Sie können die Suche in der Jobübersicht mit Filteroptionen verfeinern.

So filtern Sie die Jobübersicht:

1. Öffnen Sie den Jobstatus-Manager.

   Wählen Sie die Registerkarte "Jobübersicht" aus.

   Blenden Sie die Kopfzeile ein, indem Sie auf klicken.

Folgende Filteroptionen stehen zur Verfügung:

- **Gruppieren nach:** Geben Sie die Art der Gruppe an, nach der sortiert werden soll. Sie können anhand des Jobs oder des Hosts gruppieren.
- **Übersicht für letzte xx Tage:** Geben Sie die gewünschte Anzahl an Tagen für die Jobübersicht an. Die Spanne liegt zwischen 1 und 100 Tagen.
- **Gruppen mit diesem letzten Ergebnis anzeigen:** Geben Sie an, welche Art der Ergebnisübersicht Sie sehen möchten. Sie können eine, alle oder eine Kombination der folgenden Optionen angeben: "Aktiv", "Fertig", "Unvollständig", "Fehlgeschlagen" und "Abgebrochen".

  Hinweis: Um anzuzeigen, dass der erweiterte Filter verwendet wurde, wird die Kopfzeilenleiste gelb unterlegt, wenn eine Änderung an der Art der Ergebnisübersicht vorgenommen wird.
- **Schlüsselwörter:** Geben Sie Schlüsselwörter an, die für die Sortierung der Jobübersicht nach Jobname oder Hostname verwendet werden sollen.

  Hinweis: Um anzuzeigen, dass der erweiterte Filter verwendet wurde, wird die Kopfzeilenleiste gelb unterlegt, wenn ein Schlüsselwort angegeben wird.
- **in:** Geben Sie einen Jobnamen oder einen Hostnamen an. Die Schlüsselwörter werden verwendet, um Jobs in der gewählten Kategorie zu identifizieren.

2. Klicken Sie auf "Aktualisieren".

   Die Filteroptionen werden übernommen.

Anzeigen der Jobübersicht

Zum Identifizieren von Mustern oder Bereichen wiederholter Fehler verwenden Sie das Dialogfeld "Jobübersicht".

So zeigen Sie eine Jobübersicht an:

1. Öffnen Sie den Jobstatus-Manager.
2. Wählen Sie die Registerkarte "Jobübersicht" aus.
3. Wählen Sie im Dropdown-Menü "Gruppieren nach" die Option "Host" oder "Job" aus. Je nach Wahl erscheint die Jobübersicht entweder in der Host- oder in der Jobansicht.
4. Klicken Sie auf "Aktualisieren".

   Die Jobübersicht wird im Teilfenster "Eigenschaften" angezeigt.

Schnellsuche nach Informationen

Die manuelle Suche von Informationen in der Benutzeroberfläche kann zeitaufwendig und mühsam sein, insbesondere dann, wenn viele Jobs, Knoten, Bänder usw. im System vorhanden sind. Mit der Schnellsuche können Sie schnell und einfach die benötigten Informationen in der Benutzeroberfläche finden. Mit Hilfe der Schnellsuche können Sie ein Element in allen Strukturen oder Listen im CA ARCserve Backup-Manager suchen. Beispielsweise können Sie mit der Schnellsuche folgende Informationstypen suchen:

- Jobs oder Protokolle im Aktivitätsprotokoll
- Jobs in der Jobübersicht
- Knoten beim Verwenden von "Wiederherstellung nach Baumstruktur"
- Bänder oder Sitzungen beim Verwenden von "Wiederherstellen nach Sitzung"
- Datenträgerbestände im Datenträgerbestands-Manager

Wichtig! Die Schnellsuche sucht ausschließlich nach Elementen, die auf der Benutzeroberfläche angezeigt werden. Bestimmte Daten, die auf Band gespeichert wurden, sind von der Suche ausgeschlossen.

Hinweis: Um die Schnellsuche zu verbessern, können Sie das Aktivitätsprotokoll filtern, so dass die Anzahl der eingeblendeten und abgefragten Elemente vor der Schnellsuche reduziert wird. Weitere Informationen zum Filtern des Aktivitätsprotokolls finden Sie unter Festlegen von Aktivitätsprotokollabfragen (siehe Seite 366).

So suchen Sie nach Informationen mit Hilfe der Schnellsuchfunktion:

1. Drücken Sie zum Öffnen des Dialogfelds "Schnellsuche" in einer beliebigen Baumstruktur oder Listenansicht auf der CA ARCserve Backup-Benutzeroberfläche die Tastenkombination STRG+F.

   Eine Liste, wo und wie Sie mit Hilfe der Tastenkombination **Strg+3** die Schnellsuchfunktion aufrufen können, und ein Beispiel, nach welchen Elementtypen gesucht werden kann, finden Sie im Kapitel Zugriffsmöglichkeiten auf die Schnellsuche (siehe Seite 82).

   Hinweis: Sie können die Schnellsuche auch über das Kontextmenü einer Baumstruktur oder Listenansicht aufrufen, indem Sie mit der rechten Maustaste auf das entsprechende Element klicken und die Option "Schnellsuche" auswählen.

2. Geben Sie ein Schlüsselwort ein, nach dem Sie suchen möchten, oder wählen Sie eins aus der Dropdown-Liste aus.

   Wenn Sie ein zu suchendes Schlüsselwort eingeben, unterstützt die Suche die Hinweisfunktion während der Eingabe, die Hinweise aus der Schlüsselwortübersicht bereitstellt. Wenn Sie beispielsweise "Job" eingeben, und die Schlüsselwörter "Job 1943" und "Job 2048" wurden bereits eingegeben, werden sowohl "Job 1943" als auch "Job 2048" unterhalb des Textfeldes aufgelistet, in das Sie schreiben.

   Hinweis: Die Suche unterstützt keine Platzhalterzeichen.

   Wenn Sie auf den Dropdown-Pfeil klicken, wird die Schlüsselwortübersicht angezeigt. Die maximale Anzahl der gespeicherten Schlüsselwörter umfasst standardmäßig 50 Elemente. Dieses Limit kann jedoch in der lokalen Registrierung angepasst werden.

3. (Optional) Klicken Sie auf das Pluszeichen, um das Feld "Suchoptionen" zu erweitern und die anzuwendenden Optionen auszuwählen.

   Groß- und Kleinschreibung beachten

   Bei der Suche wird die Groß- und Kleinschreibung beachtet.

   Nur ganzes Wort suchen

   Bei der Suche werden nur ganze Worte und nicht Teile eines Wortes berücksichtigt.

4. Drücken Sie die Eingabetaste, oder klicken Sie auf die Schaltfläche "Suchen".

   Die Liste mit den Suchergebnissen wird angezeigt, in der alle gefundenen Elemente, die Anzahl der gefundenen Elemente und die Gesamtzahl der durchsuchten Elemente aufgelistet sind.

   Wichtig! Die Schnellsuchfunktion kann nur Elemente finden, die sich auf der erweiterten Ebene befinden. Elemente, die sich auf einer ausgeblendeten Ebene befinden, sind von der Suche ausgeschlossen. Sobald Elemente auf der Benutzeroberfläche sichtbar sind oder durch Bedienen der Bildlaufleiste angezeigt werden können, werden sie in die Schnellsuche miteinbezogen.

   Hinweis: Die Suchfunktion arbeitet im Hintergrund, so dass Sie während langer Suchvorgänge mit Ihrer Arbeit fortfahren können, ohne das Dialogfeld schließen zu müssen. Sie können die Suche jederzeit stoppen, indem Sie auf die Schaltfläche "Suchen" klicken.

5. (Optional) Wählen Sie ein Element in der Liste der Suchergebnisse aus, oder doppelklicken Sie darauf.

   Die Suche wird gestoppt, sofern sie noch aktiv ist, und das Element in der Baumstruktur oder in der Liste im Hintergrund der Benutzeroberfläche wird ausgewählt.

6. (Optional) Doppelklicken Sie in den Ergebnissen auf ein weiteres Element.

   Das Dialogfeld "Schnellsuche" bleibt geöffnet.

   Hinweis: Wenn die bevorzugten Elemente nicht gefunden werden, können Sie das Schlüsselwort anpassen und eine weitere Suche durchführen.

7. Um das Dialogfeld "Schnellsuche" zu schließen, drücken Sie ESC, oder klicken Sie auf die Schaltfläche "X".

Zugriffsmöglichkeiten auf die Schnellsuche

Im Folgenden wird erläutert, wo und auf welche Weise Sie mit der Tastenkombination **Strg+3** über die Benutzeroberfläche auf die Schnellsuchfunktion zugreifen können. Außerdem werden Beispiele für die Elemente gegeben, nach denen gesucht werden kann:

Manager	Speicherort	Struktur-/Listenansicht	Elemente, nach denen gesucht werden kann
Jobstatus	Baumstruktur der ARCserve-Domäne	Baumstruktur	Domäne, Server
	Registerkarte "Jobwarteschlange"	Liste	Job
	Registerkarte "Jobübersicht"	Liste	Job, Host, Jobausführungszeit, Sitzung
	Registerkarte "Aktivitätsprotokoll"	Liste	Job, Protokoll, Meldungsnummer, Meldung
Sicherungs-Manager	Registerkarte "Quelle"	Baumstruktur	Rechner, Ordner
		Liste	Rechner, Ordner, Datei
	Registerkarte "Staging-Speicherort"	Baumstruktur	Server, Gruppe
		Liste	Server, Gruppe, Datenträger
	Registerkarte "Ziel"	Baumstruktur	Server, Gruppe
		Liste	Server, Gruppe, Datenträger
Wiederherstellungs-Manager (nach Baumstruktur, nach Sitzung, nach Image, nach Sicherungsdatenträger)	Registerkarte "Quelle"	Baumstruktur	Rechner, Sitzung, Ordner, Gruppe
		Liste	Rechner, Sitzung, Ordner, Gruppe, Datei, Datenträger
	Registerkarte "Ziel"	Baumstruktur	Rechner, Ordner
		Liste	Rechner, Ordner

Manager	Speicherort	Struktur-/Listenansicht	Elemente, nach denen gesucht werden kann
Geräte-Manager		Baumstruktur	Server, Gerät
		Liste	Server, Gerät, Datenträger
Datenträgerbestand-Manager		Baumstruktur	Datenträgerbestand
		Liste	Datenträgerbestand, Datenträger
Datenbank-Manager		Baumstruktur/Liste	Job, Datenträger, Sitzung, Ordner, Datei, Gerät
Einfügen, Datenträgercheck und Durchsuchung, Vergleichen, Kopieren, Zählen, Entfernen		Baumstruktur/Liste	Siehe Sicherungs- und Wiederherstellungs-Manager

Funktionsweise der Kennwortverwaltung

Die Kennwortverwaltung bietet die Option, Sitzungskennwörter während der Sicherung zu verschlüsseln. Dadurch müssen Kennwörter nicht wiederholt angegeben werden. Die Sitzungskennwörter werden mit dieser Funktion in der CA ARCserve Backup-Datenbank gespeichert. Während der Übergabe eines Sicherungsjobs werden die Kennwörter in verschlüsselter Form gespeichert, und bei der Wiederherstellung werden sie automatisch verwendet. Neben den Sitzungskennwörtern werden auch Informationen dazu gespeichert, wann die Kennwörter geändert werden sollen. Falls Sie vergessen, ein Sitzungskennwort zu ändern, erhalten Sie über das Aktivitätsprotokoll eine Erinnerung.

Zu den Verbesserungen gehört auch die Möglichkeit, verschlüsselte Bänder intern wiederherzustellen, ohne dass dafür das Verschlüsselungskennwort erforderlich ist. Mit dieser Funktion können verschiedene Operatoren verschiedene Tasks durchführen, ohne dass das Kennwort eingegeben werden muss.

Hinweis: Falls Sie einen Wiederherstellungs-, Einfüge- oder Vergleichsjob für Sitzungen durchführen, die mit einer älteren Version von CA ARCserve Backup erstellt wurden, ein Band in einer anderen CA ARCserve Backup-Domäne verschlüsselt haben oder falls die Kennwortverwaltung während eines Sicherungsjobs nicht aktiviert war, müssen Sie das Sitzungs-/Verschlüsselungskennwort manuell bereitstellen.

Wenn eine Sicherungssitzung übergeben wird, wird das Sitzungs- und Verschlüsselungskennwort verschlüsselt in der CA ARCserve Backup-Datenbank gespeichert. Für die Kennwortverschlüsselung wird ein Zufallsschlüssel verwendet, und die GUID (engl. für Globally Unique Identifier, global eindeutige Kennung) wird als Binärwert gespeichert. Während einer Wiederherstellungssitzung wird das verschlüsselte Kennwort aus der CA ARCserve Backup-Datenbank abgerufen und entschlüsselt. Zum Abrufen des verschlüsselten Kennworts muss die Sitzungs-GUID bekannt sein. Es gibt zwei Möglichkeiten zum Identifizieren der Sitzungs-GUID, je nachdem, wie die Daten verschlüsselt wurden (serverseitige oder agentenseitige Verschlüsselung).

Serverseitige Verschlüsselung

Die Wiederherstellungssitzung liest den Dummy-Sitzungs-Header im Bandprozess, und die Sitzungs-GUID wird aus der CA ARCserve Backup-Datenbank abgerufen, falls die serverseitige Verschlüsselung verwendet wurde.

Agentenseitige Verschlüsselung

Die Wiederherstellungssitzung liest den Sitzungs-Header im Bandprozess, und die GUID wird aus der CA ARCserve Backup-Datenbank abgerufen.

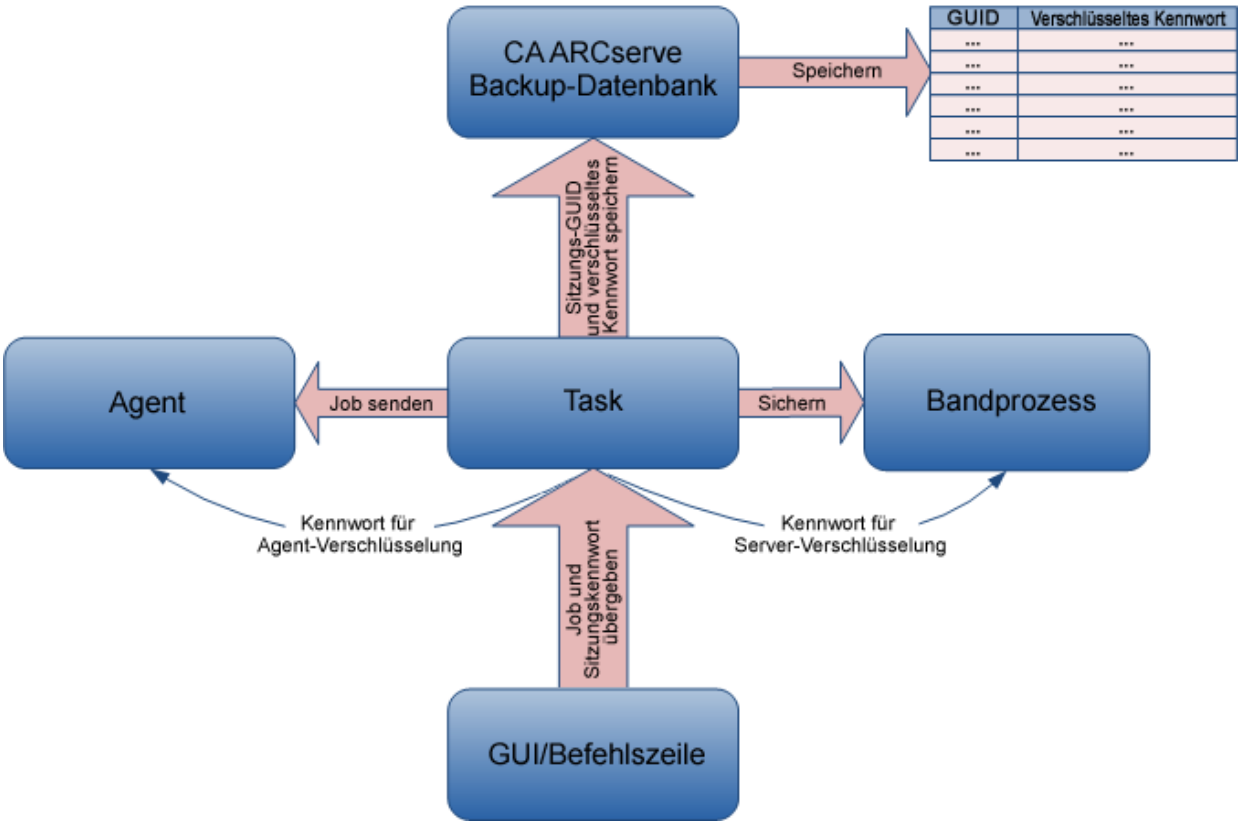

Ändern von Sitzungs-/Verschlüsselungskennwörtern

Sieben Tage vor Ablauf eines Sitzungskennworts wird eine Aktivitätsprotokoll-Warnmeldung erzeugt.

Hinweis: Mit diesem Verfahren können Sie nur Kennwörter von globalen Optionen ändern.

So ändern Sie ein Sitzungs-/Verschlüsselungskennwort:

1. Wählen Sie im Jobstatus-Manager die Registerkarte "Jobwarteschlange" aus.
2. Wählen Sie einen Job aus, und klicken Sie mit der rechten Maustaste auf diesen.
3. Wählen Sie im Kontextmenü die Option "Verschlüsselungskennwort ändern" aus.

   Das Dialogfeld "Verschlüsselung" wird geöffnet.
4. Geben Sie ein Sitzungs-/Verschlüsselungskennwort ein.
5. Wählen Sie die Option **Aktuelles Sitzungs-/Verschlüsselungskennwort in Datenbank speichern**.
6. (Optional) Geben Sie an, nach wie vielen Tagen eine Kennwortänderung erforderlich sein soll.

Aktivieren der Kennwortverwaltung

Beim Übergeben eines Sicherungsjobs haben Sie die Möglichkeit, ein Sitzungs-/Verschlüsselungskennwort festzulegen.

So aktivieren Sie die Kennwortverwaltung:

1. Klicken Sie im Sicherungs-Manager in der Symbolleiste auf die Schaltfläche "Optionen".

   Das Dialogfeld "Globale Optionen" wird geöffnet.
2. Geben Sie auf der Registerkarte "Verschlüsselung" ein Sitzungs-/Verschlüsselungskennwort ein.
3. Wählen Sie die Option **Aktuelles Sitzungs-/Verschlüsselungskennwort in Datenbank speichern**.
4. (Optional) Geben Sie an, nach wie vielen Tagen eine Kennwortänderung erforderlich sein soll.
5. Klicken Sie in der Symbolleiste auf die Schaltfläche "Übergeben", um den Sicherungsjob zu übergeben, und speichern Sie das Sitzungsverschlüsselungskennwort in der CA ARCserve Backup-Datenbank.

Funktionsweise der Benutzerprofilverwaltung

Die Benutzerprofilverwaltung ermöglicht es, dass verschiedene Benutzer mit verschiedenen Berechtigungen auf CA ARCserve Backup zugreifen können. Mit dem Benutzerprofil-Manager können Sie einzelnen Benutzern verschiedene Rollen zuweisen, die jeweils über bestimmte Berechtigungen verfügen. So könnte es beispielsweise drei Benutzer geben: einen mit Administratorrolle, einen mit Sicherungsoperatorrolle und einen mit Wiederherstellungsoperatorrolle. Durch die Funktion zur rollenbasierten Zuweisung von Berechtigungen wird das Risiko verringert, dass unbefugte Benutzer auf die CA ARCserve Backup-Domäne zugreifen.

Standardmäßig wird bei der Installation von CA ARCserve Backup das Benutzerprofil "caroot" erstellt und der Administratorgruppe zugeordnet. Die Administratorgruppe bietet Zugriff auf alle CA ARCserve Backup-Funktionen innerhalb einer vorgegebenen CA ARCserve Backup-Domäne.

Mit dem Benutzerprofil-Manager unterstützt CA ARCserve Backup folgende Verwaltungsfunktionen für Benutzer und Rollen:

- Hinzufügen eines Benutzers
- Löschen eines Benutzers
- Ändern des Kennworts eines Benutzers
- Zuweisen eines Benutzers zu einer Rolle
- Löschen eines Benutzers aus einer Rolle
- Zuweisen einer Rolle zu einem Benutzer
- Löschen einer Rolle von einem Benutzer

Sie können einem Benutzer mehrere Rollen zuweisen und ihm dadurch verschiedene Berechtigungen zuweisen. Die folgende Abbildung zeigt einen Benutzer mit mehreren Rollen:

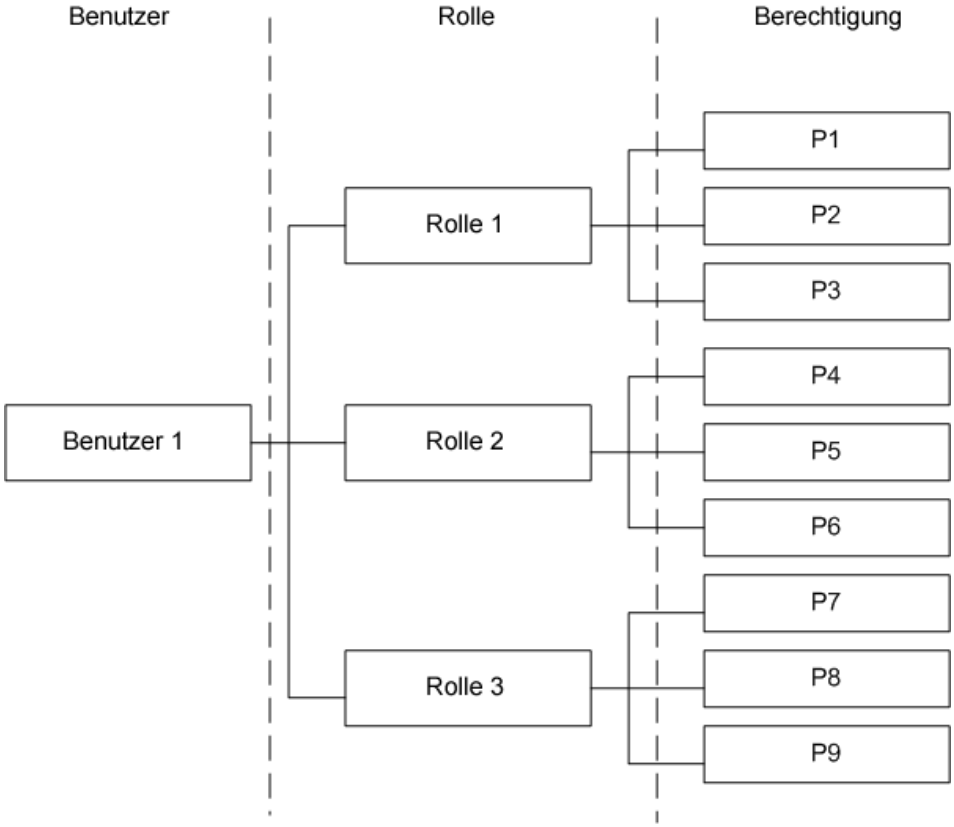

Rollen und Berechtigungen

Sie können einem Benutzer mehrere Rollen zuweisen. Jede Rolle verfügt über eine bestimmte Kombination von Berechtigungen. Jedem Benutzer muss mindestens eine Rolle zugewiesen werden. Einige Rollen besitzen nur sehr eingeschränkte Berechtigungen. Beispielsweise kann der Berichtsoperator nur Berichte anzeigen und erstellen, während der CA ARCserve Backup-Administrator alle Vorgänge ausführen darf.

Hinweis: Nur die Administratorrolle kann Benutzer hinzufügen oder löschen.

Berechtigung	**Rolle**						
	Verwaltung	**Sichern**	**Wiederherstellen**	**Gerät**	**Überwachen**	**Bericht**	**Band**
Jobs übergeben	X	X	X				

Berechtigung	Rolle						
	Verwaltung	Sichern	Wiederherstellen	Gerät	Überwachen	Bericht	Band
Band und Gerät	X	X	X	X	X		X
Job	X	X	X	X	X		X
Protokoll	X	X	X	X	X		X
Berichte	X	X				X	X
Dienst	X	X	X	X	X		X
Datenträgerbestände	X	X	X	X	X		
Datenbank	X	X	X				
Dashboard	X				X	X	
MMO	X	X					
Weitere	X	X	X	X	X	X	X

Berechtigungsdetails für Optionen zur Job-Übergabe

Die folgende Tabelle enthält die Berechtigungsdetails für Optionen zur Job-Übergabe sowie die zugehörigen Rollen:

Optionen zur Jobübergabe	Rolle		
	Verwaltung	Sichern	Wiederherstellen
Sichern	X	X	
Wiederherstellen	X		X
Vergleichen	X	X	X
Durchsuchen	X	X	X
Einfügen	X	X	X
Generisch*	X		
Zählen	X		
Entfernen	X		
Kopieren	X		

* **Hinweis:** Dies ist ein Job, der mit dem Jobplanungs-Assistenten erstellt wurde.

Berechtigungsdetails für Band- und Gerätevorgänge

Die folgende Tabelle enthält die Berechtigungsdetails für Band- und Gerätevorgänge sowie die zugehörigen Rollen:

Band- und Gerätevorgänge	**Rolle**					
	Verwaltung	**Sichern**	**Wiederherstellen**	**Gerät**	**Überwachen**	**Band**
Ansicht	X	X	X	X	X	X
Formatieren/Löschen	X	X		X		
Dateisystemgerät konfigurieren	X	X		X		
Gruppen konfigurieren	X	X		X		
Staging-Gruppen konfigurieren	X	X		X		
Deduplizierung konfigurieren	X	X		X		
Deduplizierungsgruppen	X	X		X		
Verweildauer	X			X		X
Komprimieren	X			X		X
Auswerfen	X			X		X
Rekonstruieren	X			X		X
Laden	X			X		X
Importieren/Exportieren	X			X		X
Reinigen	X			X		X
Erneut durchsuchen	X			X		X
Eigenschaften anzeigen	X			X		X
Automatische Reinigung festlegen	X			X		X

Berechtigungsdetails für Jobvorgänge

Die folgende Tabelle enthält die Berechtigungsdetails für Jobvorgänge sowie die zugehörigen Rollen:

Hinweis: Der Sicherungsoperator und der Wiederherstellungsoperator können nur von ihnen selbst übergebe Jobs ändern, neu planen, ausführen, anhalten oder löschen. Wenn die "Berechtigung zum Ausschließen der Eigentumsprüfung" aktiviert ist, dürfen der Sicherungsoperator und der Wiederherstellungsoperator Jobs bearbeiten, die von beliebigen Operatoren übergeben wurden.

Jobvorgänge	**Rolle**					
	Verwaltung	**Sichern**	**Wiederherstellen**	**Gerät**	**Überwachen**	**Band**
Alle Status anzeigen	X	X	X	X	X	X
Hinzufügen	X	X	X			
Ändern	X	X	X			
Neu planen	X	X	X			
Ausführen/Anhalten	X	X	X			
Löschen	X	X	X			
Benutzername ändern	X	X	X			
PFC-Prüfung ausführen	X	X				
Aktuellen Jobstatus anzeigen	X	X	X			
Kennwort ändern	X	X				

Berechtigungsdetails für Protokollvorgänge

Die folgende Tabelle enthält die Berechtigungsdetails für Protokollvorgänge sowie die zugehörigen Rollen:

Band- und Gerätevorgänge	**Rolle**					
	Verwaltung	**Sichern**	**Wiederherstellen**	**Gerät**	**Überwachen**	**Band**
Anzeigen der Jobübersicht	X	X	X	X	X	X
Aktivitätsprotokoll anzeigen	X	X	X	X	X	X

Band- und Gerätevorgänge	Rolle					
	Verwaltung	Sichern	Wiederherstellen	Gerät	Überwachen	Band
Aktivitätsprotokoll löschen	X					
Bandprotokoll anzeigen	X	X	X	X	X	X
Bandprotokoll löschen	X					
Audit-Protokoll anzeigen	X	X	X	X	X	X
Audit-Protokoll löschen	X					

Berechtigungsdetails für Berichtvorgänge

Die folgende Tabelle enthält die Berechtigungsdetails für Rollenvorgänge sowie die zugehörigen Rollen:

Berichtvorgänge	Rolle			
	Verwaltung	Sichern	Bericht	Band
Anzeigen/Erstellen	X	X	X	X
Design	X	X	X	X

Berechtigungsdetails für Servicevorgänge

Die folgende Tabelle enthält die Berechtigungsdetails für Servicevorgänge sowie die zugehörigen Rollen:

Servicevorgänge	Rolle					
	Verwaltung	Sichern	Wiederherstellen	Gerät	Überwachen	Band
Dienststatus anzeigen	X	X	X	X	X	X
Option "Prozess automatisch starten" einstellen	X					
CA ARCserve Backup-Systemkonto anpassen	X					
Systemprozesse konfigurieren	X					

Servicevorgänge	Rolle					
	Verwaltung	Sichern	Wiederherstellen	Gerät	Überwachen	Band
Alle Dienste starten/stoppen	X					
Angegebene Dienste starten/stoppen	X					
Alle Dienste in Domäne starten/stoppen	X					
Lizenzen hinzufügen/anzeigen	X					
Lizenzen verwalten	X					
Dienststatus anzeigen	X					
Optionen installieren/deinstallieren	X					

Berechtigungsdetails für Datenträgerbestandsvorgänge

Die folgende Tabelle enthält die Berechtigungsdetails für Datenträgerbestandsvorgänge sowie die zugehörigen Rollen:

Datenträgerbestandsvorgänge	Rolle					
	Verwaltung	Sichern	Wiederherstellen	Gerät	Überwachen	Band
Anzeigen von Datenträgerbeständen	X	X	X	X	X	X
Neue Datenträgerbestände erstellen	X	X				
Datenträgerbestände löschen	X	X				
Datenträger zwischen Arbeitssätzen und Speichersätzen verschieben	X	X				
Datenträger zu Arbeitssätzen und Speichersätzen	X	X				

Datenträgerbestandsvorgänge	Rolle					
	Verwaltung	Sichern	Wiederherstellen	Gerät	Überwachen	Band
zuweisen						
Datenträger aus Arbeitssätzen und Speichersätzen entfernen	X	x				

Berechtigungsdetails für Datenbankvorgänge

Die folgende Tabelle enthält die Berechtigungsdetails für Datenbankvorgänge sowie die zugehörigen Rollen:

Datenbankvorgänge	Rolle			
	Verwaltung	Sichern	Wiederherstellen	Überwachen
Datenträger/Sitzungen in Datenbank anzeigen	X	X	X	X
Jobs in Datenbank anzeigen	X	X	X	X
Geräte in Datenbank anzeigen	X	X	X	X
Datenträger/Sitzungen in Datenbank löschen	X			
Jobs in Datenbank löschen	X			
Geräte in Datenbank löschen	X			

Berechtigungsdetails für MMO-Vorgänge

Die folgende Tabelle enthält die Berechtigungsdetails für MMO-Vorgänge sowie die zugehörigen Rollen:

MMO-Vorgänge	Rolle	
	Verwaltung	Sichern
Alle MMO-Vorgänge	X	X

Berechtigungsdetails für andere Vorgänge

Die folgende Tabelle enthält die Berechtigungsdetails für andere Vorgänge sowie die zugehörigen Rollen:

Andere Vorgänge	Rolle						
	Verwaltung	Sichern	Wiederherstellen	Gerät	Überwachen	Bericht	Band
Alert-Manager konfigurieren	X	X	X	X	X	X	X
Alert-Manager anzeigen	X	X	X	X	X	X	X
Diagnose-Manager verwenden	X	X	X	X	X	X	X

Erweiterte Berechtigungen

Der Benutzerprofil-Manager schließt die nachfolgenden erweiterten Berechtigungen ein:

- **Sicherheitsadministrator** - Die Berechtigung "Sicherheitsadministrator" kann nur ausgewählt werden, wenn die CA ARCserve Backup-Administratorrolle ausgewählt wurde. Für die Durchführung von Aufgaben im Bereich der Benutzerverwaltung muss "Sicherheitsadministrator" ausgewählt sein.
- **Berechtigung zum Ausschließen der Eigentumsprüfung -** Die Berechtigung zum Ausschließen der Eigentumsprüfung kann nur gewählt werden, wenn einem Benutzer die Sicherungs- oder Wiederherstellungsoperatorrolle zugewiesen wurde. Wenn die "Berechtigung zum Ausschließen der Eigentumsprüfung" aktiviert ist, dürfen der Sicherungsoperator und der Wiederherstellungsoperator Jobs bearbeiten, die von beliebigen Operatoren übergeben wurden.

Funktionsweise der Windows-Benutzerauthentifizierung

Die CA ARCserve Backup-Windows-Benutzerauthentifizierung vereinfacht die CA ARCserve Backup-Benutzerverwaltung. Damit können Windows-Benutzer sich bei der CA ARCserve Backup-Domäne mit den Anmeldeinformationen ihres Windows-Benutzerkontos anmelden.

Die Benutzer können sich bei CA ARCserve Backup anmelden, sobald der CA ARCserve Backup-Administrator sie zur CA ARCserve Backup-Datenbank hinzugefügt hat. Jeder beliebige gültige Windows-Benutzer kann vom Benutzerprofil-Manager aus hinzugefügt werden.

Die Windows-Benutzerauthentifizierung besteht aus zwei Schritten. Der Vorgang läuft wie folgt ab:

- Der Benutzer muss in der Windows-Domäne authentifiziert werden.
- Der Benutzer muss in der CA ARCserve Backup-Datenbank authentifiziert werden.

Hinweis: Um sicherzustellen, dass sich ein Windows-Benutzerkonto mit leerem Kennwort erfolgreich bei CA ARCserve Backup anmelden kann, müssen Sie die Windows-Sicherheitseinstellungs-Option (siehe Seite 95) konfigurieren.

Um sicherzustellen, dass bei CA ARCserve Backup über ein Windows-Benutzerkonto mit CA ARCserve Backup-Administratorberechtigungen angemeldete Benutzer auf datenbankbezogene Aktivitäten zugreifen können (z. B. Anzeigen des Aktivitätsprotokolls, Anzeigen des Audit-Protokolls, Überwachen von Jobs usw.), muss das Windows-Benutzerkonto wie folgt konfiguriert werden:

- Das Windows-Benutzerkonto muss in der Lage sein, sich bei Microsoft SQL Server- oder bei Microsoft SQL Server Express-Datenbanken anzumelden.
- Das Windows-Benutzerkonto muss der Systemadministrator-Rolle für Microsoft SQL Server oder Microsoft SQL Server Express zugewiesen sein.

Konfigurieren der Windows-Sicherheitseinstellungsoption

Um sicherzustellen, dass Windows-Benutzer mit leerem Kennwort sich bei CA ARCserve Backup anmelden können, müssen Sie eine Windows-Sicherheitseinstellungsoption konfigurieren.

So konfigurieren Sie die Windows-Sicherheitseinstellungsoption:

1. Wählen Sie im Startmenü die Option "Systemsteuerung".

   Das Dialogfeld "Systemsteuerung" wird geöffnet.

2. Wählen Sie die Option "Verwaltung" aus.

   Das Dialogfeld "Verwaltung" wird geöffnet.

3. Wählen Sie "Lokale Sicherheitsrichtlinie".

   Das Dialogfeld "Lokale Sicherheitsrichtlinie" wird geöffnet.

4. Doppelklick auf die Konten: Beschränken Sie die Nutzung von lokalen Konten mit leeren Kennwörtern auf die Option zur Konsolenanmeldung.

5. Wählen Sie "Deaktivieren", und klicken Sie auf "OK".

   Die Windows-Sicherheitseinstellungsoption ist nun so konfiguriert, dass leere Kennwörter akzeptiert werden.

Öffnen des Managers oder der Manager-Konsole

Die Manager-Konsole ist eine Schnittstelle zum Verwalten von Sicherungs- und Wiederherstellungsvorgängen in Ihrer Umgebung. Mit der Manager-Konsole können Sie sich bei lokalen und Remote-CA ARCserve Backup-Servern und -Domänen anmelden und diese verwalten.

Mit dieser Version von CA ARCserve Backup wird eine neu gestaltete Manager-Konsole bereitgestellt. Wenn Sie in Ihrer Umgebung eine ältere Version von CA ARCserve Backup ausführen, müssen Sie sich mit dem bisherigen Manager bei dem System mit der alten Version anmelden.

So öffnen Sie den Manager oder die Manager-Konsole:

1. Wählen Sie eine der folgenden Vorgehensweisen:
   - Um auf einen Server mit dieser Version von CA ARCserve Backup zuzugreifen, zeigen Sie im Windows-Startmenü auf "Programme" > "CA" > "ARCserve Backup" und klicken auf "Manager".
   - Um auf einen ARCserve-Server mit einer früheren Version zuzugreifen, navigieren Sie zu folgender Datei:

     `C:\Programme\CA\ARCserve Backup\ARCserveMgr.exe`

     Doppelklicken Sie auf "ARCserveMgr.exe".
   - Wenn Sie eine frühere CA ARCserve Backup-Version im Standardinstallationsverzeichnis installiert und den Installationsprozess für ein Upgrade von CA ARCserve Backup verwendet haben, können Sie den Manager öffnen, indem Sie im Windows-Startmenü "Programme" > "CA" > ARCserve Backup" wählen und auf "Manager" klicken.

   Die Seite "Standardserver-Informationen" wird angezeigt.

2. Um den Standardserver zu ändern oder einen anderen Server anzugeben, wählen Sie einen Server aus der Liste der CA ARCserve Backup-Primärserver aus. Wenn der Zielserver nicht in der Dropdown-Liste aufgeführt ist, können Sie den Hostnamen oder die IP-Adresse des Servers in die Liste der CA ARCserve Backup-Primärserver eingeben.

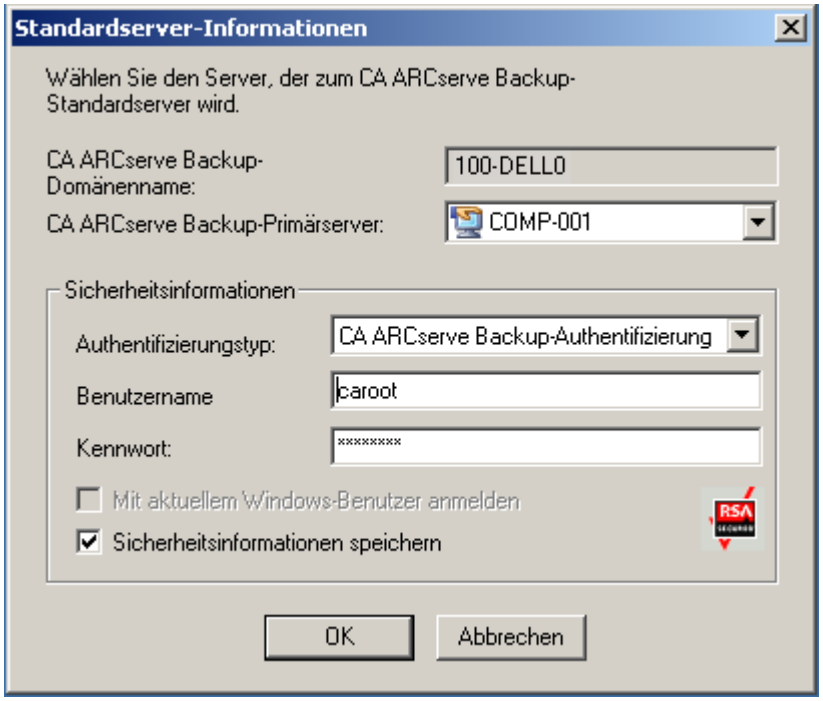

3. Um den Benutzer zu ändern, wählen Sie entweder die CA ARCserve Backup-Authentifizierung oder die Windows-Authentifizierung aus und geben einen Benutzernamen und ein Kennwort an.

   Standardmäßig werden Ihre Sicherheitsinformationen in CA ARCserve Backup nicht gespeichert. Um den für diesen Server eingegebenen Benutzernamen und das Kennwort zu speichern, müssen Sie die Option "Sicherheitsinformationen speichern" auswählen. Wenn Sie die Informationen nicht speichern, werden Sie von CA ARCserve Backup zur Eingabe von CA ARCserve Backup-Anmeldeinformationen aufgefordert, sobald Sie Manager, Assistenten usw. zum ersten Mal öffnen, d. h. Sie müssen dann einen CA ARCserve Backup-Benutzernamen und ein Kennwort angeben.

4. Geben Sie "caroot" in das Feld "Benutzername" und in das Feld "Kennwort" das zugehörige Kennwort ein, und klicken Sie auf "OK".

Bei der ersten Anmeldung bei CA ARCserve Backup wird das Lernprogramm "Meine erste Sicherung" angezeigt. Mit diesem Lernprogramm können Sie sich über Anweisungen und Vorgehensweisen mit den Grundlagen zu Sicherungen und Wiederherstellungen vertraut machen. Dieses Lernprogramm wird nur bei der ersten Anmeldung automatisch angezeigt. Sie können jedoch auch über das Hilfemenü darauf zugreifen.

Anmelden bei CA ARCserve Backup

Wenn Sie die CA ARCserve Backup-Manager-Konsole öffnen, müssen Sie sich bei CA ARCserve Backup anmelden. Wenn Sie sich zum ersten Mal bei CA ARCserve Backup anmelden, können Sie sich als Benutzer "caroot" anmelden, der über Administratorrechte verfügt, und im Kennwortfeld das richtige Kennwort angeben. Optional können Sie sich bei CA ARCserve Backup mit dem Windows-Konto anmelden, das bei der Installation von CA ARCserve Backup zur Verfügung gestellt wurde, oder mit einem beliebigen Windows-Administratorkonto, das dem Computer zugewiesen ist, auf dem Sie sich anmelden.

Nachdem Sie sich angemeldet haben, können Sie das Kennwort für den Benutzer "caroot" ändern und neue Benutzer hinzufügen. Sie können neue Benutzer auch mit dem Befehlszeilenhilfsprogramm "ca_auth.exe" hinzufügen. Informationen zu "about ca_auth.exe" finden Sie im *Referenzhandbuch für die Befehlszeile*.

Hinweis:Das caroot-Kennwort kann aus einer Kombination von alphanumerischen Zeichen und Sonderzeichen bestehen, darf jedoch 15 Byte nicht überschreiten. Ein Kennwort mit 15 Byte entspricht etwa 7 bis 15 Zeichen.

So melden Sie sich bei CA ARCserve Backup an:

1. Öffnen Sie die CA ARCserve Backup-Managerkonsole.

   Klicken Sie dazu in der Symbolleiste auf "Start", und wählen Sie "Programme", "CA", "ARCserve Backup", und klicken Sie dann auf "Manager".

   Die Seite "Standardserver-Informationen" wird angezeigt.

2. Um den Standardserver zu ändern oder einen anderen Server anzugeben, wählen Sie einen Server aus der Liste der CA ARCserve Backup-Primärserver aus. Wenn der Zielserver nicht in der Dropdown-Liste aufgeführt ist, können Sie den Hostnamen oder die IP-Adresse des Servers in die Liste der CA ARCserve Backup-Primärserver eingeben.

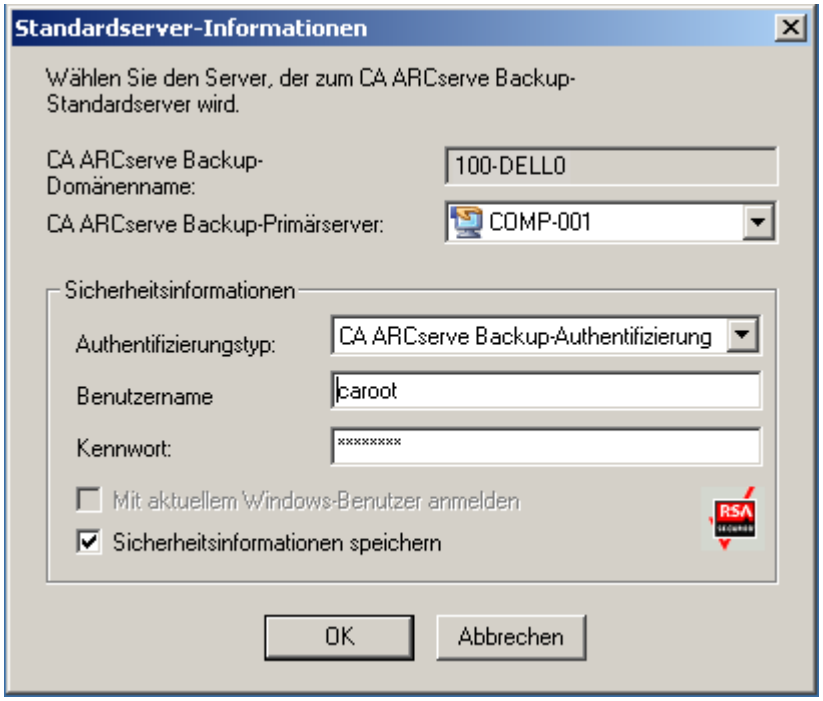

3. Um den Benutzer zu ändern, wählen Sie entweder die CA ARCserve Backup-Authentifizierung oder die Windows-Authentifizierung aus und geben einen Benutzernamen und ein Kennwort an.

   Standardmäßig werden Ihre Sicherheitsinformationen in CA ARCserve Backup nicht gespeichert. Um den für diesen Server eingegebenen Benutzernamen und das Kennwort zu speichern, müssen Sie die Option "Sicherheitsinformationen speichern" auswählen. Wenn Sie die Informationen nicht speichern, werden Sie von CA ARCserve Backup zur Eingabe von CA ARCserve Backup-Anmeldeinformationen aufgefordert, sobald Sie Manager, Assistenten usw. zum ersten Mal öffnen, d. h. Sie müssen dann einen CA ARCserve Backup-Benutzernamen und ein Kennwort angeben.

4. Geben Sie "caroot" in das Feld "Benutzername" und in das Feld "Kennwort" das zugehörige Kennwort ein, und klicken Sie auf "OK".

Bei der ersten Anmeldung bei CA ARCserve Backup wird das Lernprogramm "Meine erste Sicherung" angezeigt. Mit diesem Lernprogramm können Sie sich über Anweisungen und Vorgehensweisen mit den Grundlagen zu Sicherungen und Wiederherstellungen vertraut machen. Dieses Lernprogramm wird nur bei der ersten Anmeldung automatisch angezeigt. Sie können jedoch auch über das Hilfemenü darauf zugreifen.

Hinzufügen von Windows-Benutzern

Bevor Benutzern eine Rolle zugewiesen werden kann, müssen Sie sie zur CA ARCserve Backup-Datenbank hinzufügen. Windows-Benutzer können sich mit ihren standardmäßigen Windows-Anmeldeinformationen anmelden.

So fügen Sie einen Windows-Benutzer hinzu:

1. Wählen Sie im CA ARCserve Backup-Manager die Option "Administration" und dann "Benutzerprofil".

   Der Benutzerprofil-Manager wird geöffnet.

2. Klicken Sie in der Symbolleiste auf die Schaltfläche "Benutzer hinzufügen".

   Das Dialogfeld "Benutzer hinzufügen" wird geöffnet.

3. Wählen Sie auf der Registerkarte "Allgemein" die Option "Windows-Authentifizierung", und geben Sie folgende Informationen ein:

   - **Benutzername** - Geben Sie den neuen Benutzernamen in folgendem Format ein: Domäne\Benutzername. Alternativ können Sie auf die Schaltfläche "Suchen" klicken, um eine Liste der verfügbaren Benutzer anzuzeigen.
   - **Beschreibung**: (Optional) Geben Sie im Beschreibungsfeld Informationen zum Benutzerkonto ein.

4. Wählen Sie die Registerkarte "Rollen" aus, und weisen Sie dem Benutzer eine Rolle zu.

   Hinweis: Einem erstellten Benutzer muss mindestens eine Rolle zugewiesen werden.

5. Klicken Sie auf "OK".

   Der Windows-Benutzer wird zur CA ARCserve Backup-Datenbank hinzugefügt.

Beachten Sie Folgendes:

- Jeder beliebige gültige Windows-Benutzer kann vom Benutzerprofil-Manager aus zu CA ARCserve Backup hinzugefügt werden.
- Nur der CA ARCserve Backup-Administrator mit der Rolle des Sicherheits-Administrators kann Benutzer hinzufügen.
- Hinweis: Um sicherzustellen, dass Windows-Benutzer mit leerem Kennwort sich bei CA ARCserve Backup anmelden können, müssen Sie eine Windows-Sicherheitseinstellungsoption (siehe Seite 95) konfigurieren.

Hinzufügen von CA ARCserve Backup-Benutzern

Bevor Benutzern eine Rolle zugewiesen werden kann, müssen Sie sie zur CA ARCserve Backup-Datenbank hinzufügen.

So fügen Sie einen CA ARCserve Backup-Benutzer hinzu:

1. Wählen Sie im CA ARCserve Backup-Manager die Option "Administration" und dann "Benutzerprofil".

   Der Benutzerprofil-Manager wird geöffnet.

2. Klicken Sie in der Symbolleiste auf die Schaltfläche "Benutzer hinzufügen".

   Das Dialogfeld "Benutzer hinzufügen" wird geöffnet.

3. Wählen Sie auf der Registerkarte "Allgemein" die Option "CA ARCserve Backup-Authentifizierung", und geben Sie folgende Informationen ein:

   - **Benutzername** - Geben Sie den neuen Benutzernamen ein. Das umgekehrte Schrägstrichsymbol (\) darf nicht verwendet werden.
   - **Kennwort** - Sie müssen das Kennwort eingeben und bestätigen.
   - **Beschreibung**: (Optional) Geben Sie im Beschreibungsfeld Informationen zum Benutzerkonto ein.

4. Wählen Sie die Registerkarte "Rollen" aus, und weisen Sie dem Benutzer eine Rolle zu.

   Hinweis: Einem erstellten Benutzer muss mindestens eine Rolle zugewiesen werden.

5. Klicken Sie auf "OK".

   Der Windows-Benutzer wird zur CA ARCserve Backup-Datenbank hinzugefügt.

Beachten Sie Folgendes:

- Jeder beliebige gültige Windows-Benutzer kann vom Benutzerprofil-Manager aus zu CA ARCserve Backup hinzugefügt werden.
- Nur der CA ARCserve Backup-Administrator mit der Rolle des Sicherheits-Administrators kann Benutzer hinzufügen.

Ändern von Kennwörtern über die Startseite

Alle Benutzer können ihre Kennwörter auf der CA ARCserve Backup-Startseite oder im Benutzerprofil-Manager ändern.

So ändern Sie Kennwörter über die Startseite

1. Öffnen Sie den CA ARCserve Backup-Manager.

   Die grafische Benutzeroberfläche der CA ARCserve Backup-Startseite wird geöffnet.

2. Wählen Sie im Menü die Option "Datei" und dann "Kennwort ändern".

   Das Dialogfeld "Benutzerkennwort ändern" wird angezeigt.

3. Füllen Sie die Kennwortfelder aus, und klicken Sie auf "OK".

   Wenn die Kennwortdaten korrekt sind, wird Ihr Kennwort geändert, und es wird eine entsprechende Meldung angezeigt.

4. Klicken Sie in der Meldung auf "OK", und starten Sie alle mit dem Server verbundenen CA ARCserve Backup-Manager neu.

Windows-Benutzereigenschaften ändern

Bei Bedarf können Sie die einem Benutzer zugewiesenen Rollen ändern oder das Benutzerkonto unterbrechen bzw. aktivieren.

So ändern Sie Windows-Benutzereigenschaften:

1. Wählen Sie im CA ARCserve Backup-Manager die Option "Administration" und dann "Benutzerprofil".

   Der Benutzerprofil-Manager wird geöffnet.

2. Klicken Sie in der Symbolleiste auf die Schaltfläche "Eigenschaften".

   Das Dialogfeld "Benutzereigenschaften" wird geöffnet.

3. Wählen Sie auf der Registerkarte "Allgemein" aus folgenden Eigenschaften aus:
   - **Beschreibung** - Geben Sie in das Feld "Beschreibung" Informationen über den Benutzer ein.
   - **Status** - Geben Sie an, ob das Benutzerkonto aktiv oder unterbrochen ist.
4. Auf der Registerkarte "Rollen" können Sie Rollen hinzufügen oder die dem Benutzer zugewiesen Rollen löschen.

CA ARCserve Backup-Benutzereigenschaften ändern

Bei Bedarf können Sie die einem Benutzer zugewiesenen Rollen ändern oder das Benutzerkonto unterbrechen bzw. aktivieren.

So ändern Sie CA ARCserve Backup-Benutzereigenschaften:

1. Wählen Sie im CA ARCserve Backup-Manager die Option "Administration" und dann "Benutzerprofil".

   Der Benutzerprofil-Manager wird geöffnet.
2. Klicken Sie in der Symbolleiste auf die Schaltfläche "Eigenschaften".

   Das Dialogfeld "Benutzereigenschaften" wird geöffnet.
3. Wählen Sie auf der Registerkarte "Allgemein" aus folgenden Eigenschaften aus:
   - **Beschreibung** - Geben Sie in das Feld "Beschreibung" Informationen über den Benutzer ein.
   - **Status** - Geben Sie an, ob das Benutzerkonto aktiv oder unterbrochen ist.
   - **Kennwort** - Geben Sie ein neues Kennwort an.
   - **Kennwort bestätigen -** Geben Sie das neue Kennwort erneut ein.
4. Auf der Registerkarte "Rollen" können Sie Rollen hinzufügen oder die dem Benutzer zugewiesen Rollen löschen.

Löschen von Benutzern

Nachfolgend finden Sie eine Anleitung, wie Sie Benutzer aus CA ARCserve Backup löschen können.

So löschen Sie einen Benutzer

1. Wählen Sie im CA ARCserve Backup-Manager die Option "Administration" und dann "Benutzerprofil".

   Der Benutzerprofil-Manager wird geöffnet.

2. Wählen Sie den Benutzer aus, den Sie löschen möchten, und klicken Sie in der Symbolleiste auf die Schaltfläche "Löschen".

   Eine Bestätigungsmeldung für den Löschvorgang wird angezeigt.

3. Wählen Sie "Ja".

   Der Benutzer wird gelöscht.

Beachten Sie Folgendes:

- Nur der CA ARCserve Backup-Administrator mit der Rolle des Sicherheits-Administrators kann Benutzer löschen.
- Der CA ARCserve Backup-Benutzer "caroot" kann nicht gelöscht werden.
- Der aktuelle Benutzer kann nicht gelöscht werden.

Benutzer zu einer Rolle hinzufügen

Sie können Benutzer zu einer bestimmten Rolle hinzufügen.

Hinweis: Bevor Benutzern eine Rolle zugewiesen werden kann, müssen Sie sie zur CA ARCserve Backup-Domäne hinzufügen.

So fügen Sie einen Benutzer zu einer Rolle hinzu:

1. Wählen Sie im CA ARCserve Backup-Manager die Option "Administration" und dann "Benutzerprofil".

   Der Benutzerprofil-Manager wird geöffnet.

2. Wählen Sie aus der Baumstruktur "Sicherheit" die Option "Rollen" aus.
3. Markieren Sie eine Rolle, und klicken Sie in der Symbolleiste auf die Schaltfläche "Eigenschaften".

   Das Dialogfeld "Rolleneigenschaften" wird geöffnet.

4. Wählen Sie die Registerkarte "Benutzer" aus, und klicken Sie auf "Hinzfügen".

   Das Dialogfeld "Benutzer auswählen" wird geöffnet.

5. Wählen Sie einen Benutzer aus, und klicken Sie auf "OK". Alternativ können Sie auf einen Benutzer doppelklicken.

   Das Dialogfeld "Rolleneigenschaften" wird erneut geöffnet.

6. Klicken Sie auf "OK".

   Der Benutzer wird zur Rolle hinzugefügt.

Benutzer aus einer Rolle entfernen

Sie können Benutzer aus einer bestimmten Rolle entfernen.

So entfernen Sie einen Benutzer aus einer Rolle:

1. Wählen Sie im CA ARCserve Backup-Manager die Option "Administration" und dann "Benutzerprofil".

   Der Benutzerprofil-Manager wird geöffnet.

2. Wählen Sie aus der Baumstruktur "Sicherheit" die Option "Rollen" aus.

3. Markieren Sie eine Rolle, und klicken Sie in der Symbolleiste auf die Schaltfläche "Eigenschaften".

   Das Dialogfeld "Rolleneigenschaften" wird geöffnet.

4. Wählen Sie die Registerkarte "Benutzer" aus.

   Das Dialogfeld "Benutzer auswählen" wird geöffnet.

5. Wählen Sie einen Benutzer aus, und klicken Sie auf "Entfernen".

6. Klicken Sie auf "OK".

   Der Benutzer wird aus der Rolle entfernt.

Beachten Sie Folgendes:

- Wenn einem Benutzer nur eine einzige Rolle zugewiesen ist, können Sie ihn nicht entfernen.
- Ein Benutzer mit dem Profil "caroot" kann nicht aus der Benutzerliste entfernt werden.

Verwenden des Audit-Protokolls

Das Audit-Protokoll enthält Einträge zu wichtigen CA ARCserve Backup-Vorgängen, wie etwa Informationen zur An- und Abmeldung von Benutzern oder zu hinzugefügten oder gelöschten Jobs.

Dieser Abschnitt enthält folgende Themen:

Filtern des Audit-Protokolls (siehe Seite 106)
Audit-Protokoll anzeigen (siehe Seite 107)
Audit-Protokolldatensatz anzeigen (siehe Seite 108)
Audit-Protokolldatensätze kopieren (siehe Seite 108)
Audit-Protokolle exportieren (siehe Seite 109)
Audit-Protokolle drucken (siehe Seite 109)
Audit-Protokoll löschen (siehe Seite 109)
System-Ereignisprotokoll konfigurieren (siehe Seite 110)

Filtern des Audit-Protokolls

In CA ARCserve Backup können Sie Filteroptionen verwenden, um die Suche im Audit-Protokoll zu verfeinern.

So filtern Sie das Audit-Protokoll:

1. Öffnen Sie den Jobstatus-Manager.

   Wählen Sie die Registerkarte "Audit-Protokoll" aus.

   Blenden Sie die Kopfzeile ein, indem Sie auf klicken.

Folgende Filteroptionen stehen zur Verfügung:

- **Ereignistypen** - Geben Sie den Typ des Ereignisses an, nach dem sortiert werden soll. Die verfügbaren Optionen lauten "Erfolgs-Audit" und "Fehler-Audit".
- **Quellrechner --**Geben Sie den zu prüfenden Rechner an. Der Standardwert ist "Alle".
- **Ereignis** - Geben Sie an, welches Ereignis angezeigt werden soll. Sie können eine bestimmte Benutzeraufgabe oder alle Benutzeraufgaben auswählen.

  Hinweis: Um anzuzeigen, dass der erweiterte Filter verwendet wurde, wird die Kopfzeilenleiste gelb unterlegt, wenn eine Änderung an der Art der anzuzeigenden Ereignisse vorgenommen wird.
- **Benutzer** - Geben Sie den Benutzer an, dessen Audit-Protokoll Sie anzeigen möchten. Der Standardwert ist "Alle".

  Hinweis: Um anzuzeigen, dass der erweiterte Filter verwendet wurde, wird die Kopfzeilenleiste gelb unterlegt, wenn ein Benutzer angegeben wird.
- **Quellprozess --**Geben Sie einen bestimmten CA ARCserve Backup-Prozess an. Der Standardwert ist "Alle".
- **Von** - Geben Sie das Datum und die Uhrzeit für den Start eines Ereignisses an. Die verfügbaren Optionen lauten "Erstes Ereignis" und "Ereignisse am".
- **Bis** - Geben Sie das Datum und die Uhrzeit für das Ende eines Ereignisses an. Die verfügbaren Optionen lauten "Erstes Ereignis" und "Ereignisse am".

2. Klicken Sie auf "Aktualisieren".

   Die gefilterten Ergebnisse werden im Bereich "Eigenschaften" angezeigt.

Audit-Protokoll anzeigen

In CA ARCserve Backup können Sie zum Identifizieren von Mustern oder Bereichen aus wiederholten Tasks das Audit-Protokoll verwenden.

So zeigen Sie das Audit-Protokoll an:

1. Öffnen Sie den Jobstatus-Manager.
2. Wählen Sie die Registerkarte "Audit-Protokoll" aus.

   Das Audit-Protokoll wird im Teilfenster "Eigenschaften" angezeigt.

Audit-Protokolldatensatz anzeigen

In CA ARCserve Backup können Sie sich Einzelheiten zu einem bestimmten Audit-Protokoll anzeigen lassen.

So zeigen Sie einen Audit-Protokolldatensatz an:

1. Öffnen Sie den Jobstatus-Manager.
2. Wählen Sie die Registerkarte "Audit-Protokoll" aus.
3. Wählen Sie den Audit-Datensatz aus, den Sie anzeigen möchten.
4. Klicken Sie mit der rechten Maustaste, und wählen Sie die Option "Eigenschaften" aus. Alternativ können Sie auf den Datensatz doppelklicken.

   Das Dialogfeld "Audit-Datensatz - Eigenschaften" wird geöffnet.
5. Im Dialogfeld "Audit-Datensatz - Eigenschaften" stehen folgende Optionen zur Verfügung:
   - **Vorheriger** - Wechseln Sie zum vorherigen Audit-Datensatz.
   - **Nächster** - Wechseln Sie zum nächsten Audit-Datensatz.
   - **Kopieren** - Kopieren Sie alle Eigenschaften des Audit-Datensatzes in die Zwischenablage.
6. Klicken Sie auf "OK".

   Das Dialogfeld "Audit-Datensatz - Eigenschaften" wird geschlossen.

Audit-Protokolldatensätze kopieren

In CA ARCserve Backup können Sie die Audit-Protokolldatensätze im Listenformat in die Zwischenablage kopieren.

So kopieren Sie Audit-Protokolldatensätze:

1. Öffnen Sie den Jobstatus-Manager.
2. Wählen Sie die Registerkarte "Audit-Protokoll" aus.

   Das Audit-Protokoll wird im Teilfenster "Eigenschaften" angezeigt.
3. Wählen Sie die Audit-Protokolldatensätze aus, die kopiert werden sollen.
4. Drücken Sie STRG+C, um die Datensätze in die Zwischenablage zu kopieren.
5. Öffnen Sie eine Texteditoranwendung, und fügen Sie die kopierten Datensätze ein.

Audit-Protokolle exportieren

In CA ARCserve Backup können Sie entweder alle oder ausgewählte Audit-Datensätze in eine Textdatei exportieren.

So exportieren Sie ein Audit-Protokoll:

1. Öffnen Sie den Jobstatus-Manager.
2. Wählen Sie die Registerkarte "Audit-Protokoll" aus.

   Das Audit-Protokoll wird im Teilfenster "Eigenschaften" angezeigt.
3. Wählen Sie in der Symbolleiste über die Schaltfläche "Drucken" die Option "Ausgabe in Datei" aus.

   Das Dialogfeld Speichern unter wird geöffnet.
4. Geben Sie einen Dateinamen ein, und klicken Sie auf "Speichern".

   Das Audit-Protokoll wird als Textdatei gespeichert.

Audit-Protokolle drucken

In CA ARCserve Backup können Sie das Audit-Protokoll auf einem lokalen Drucker drucken.

So drucken Sie ein Audit-Protokoll:

1. Öffnen Sie den Jobstatus-Manager.
2. Wählen Sie die Registerkarte "Audit-Protokoll" aus.

   Das Audit-Protokoll wird im Teilfenster "Eigenschaften" angezeigt.
3. Wählen Sie in der Symbolleiste über die Schaltfläche "Drucken" die Option "Drucken" aus.

   Das Dialogfeld "Drucken" wird geöffnet.
4. Klicken Sie auf "OK".

   Das Audit-Protokoll wird gedruckt.

Audit-Protokoll löschen

In CA ARCserve Backup können Sie das Audit-Protokoll löschen.

So löschen Sie ein Audit-Protokoll:

1. Öffnen Sie den Jobstatus-Manager.
2. Wählen Sie die Registerkarte "Audit-Protokoll" aus.

   Das Audit-Protokoll wird im Teilfenster "Eigenschaften" angezeigt.

3. Klicken Sie in der Symbolleiste auf die Schaltfläche "Löschen".

   Das Dialogfeld "Löschen des Audit-Protokolls" wird geöffnet.

4. Wählen Sie die Löschoptionen aus.

   Folgende Löschoptionen stehen zur Verfügung:

   - **Ganze Protokolltabelle --**Löschen Sie alle Datensätze im Audit-Protokoll.
   - **Teilweise** - Löschen Sie Datensätze des angegebenen Zeitraums.
   - **Älter als** - Geben Sie anhand der folgenden Kriterien einen Zeitraum an: 1 bis 365 Tage, 1 bis 54 Wochen, 1 bis 12 Monate und 1 bis 10 Jahre.

5. Klicken Sie auf "OK".

   Die Audit-Protokolldatensätze werden gelöscht.

System-Ereignisprotokoll konfigurieren

In CA ARCserve Backup können Sie Audit-Protokolldaten zum System-Ereignisprotokoll hinzufügen.

So konfigurieren Sie ein System-Ereignisprotokoll:

1. Klicken Sie in der Serververwaltung in der Symbolleiste auf die Schaltfläche "Konfiguration".

   Das Dialogfeld "Konfiguration" wird geöffnet.

2. Wählen Sie die Registerkarte "Protokoll" aus.
3. Aktivieren Sie das Kontrollkästchen "Meldungsprotokollierung im Windows-Ereignisprotokoll aktivieren".

   Die Audit-Protokolldaten werden zum Windows-Ereignisprotokoll hinzugefügt.

Weitere Informationen:

Ereignisprotokoll konfigurieren (Windows-Server) (siehe Seite 531)

Audit-Protokollberichte erstellen

In CA ARCserve Backup können Sie einen Audit-Protokollbericht im Bericht-Manager erstellen.

Weitere Informationen:

Erstellen von Berichten mit Hilfe des Bericht-Managers (siehe Seite 728)

Verarbeitung von Sicherungsdaten durch CA ARCserve Backup mit Multistreaming

Hinweis: Um mehr als zwei Streams mit Sicherungsdaten zu verarbeiten, müssen Sie das CA ARCserve Backup-Enterprise-Modul lizenzieren.

Multistreaming ist ein Prozess, mit dem Ihre Sicherungsjobs in mehrere Teiljobs (Streams) unterteilt werden, die gleichzeitig ausgeführt werden und Daten an den Zieldatenträger (Bandgerät oder Dateisystemgerät) senden. Mit Multistreaming wird die effiziente Verwendung von Client-Rechnern bei Sicherungs- und Wiederherstellungsvorgängen optimiert. Multistreaming ist bei umfangreichen Sicherungsjobs nützlich, da es ein effizientes Verfahren darstellt, mehrere Jobs auf verschiedene Sicherungsgeräte zu verteilen.

Mithilfe von Multistreaming können Sie alle verfügbaren Bandgeräte auf dem System nutzen, indem ein einzelner Sicherungsjob in mehrere Jobs aufgeteilt wird und alle Bandgeräte verwendet werden. Somit wird der Durchsatz der Sicherung im Vergleich zur sequenziellen Methode erhöht.

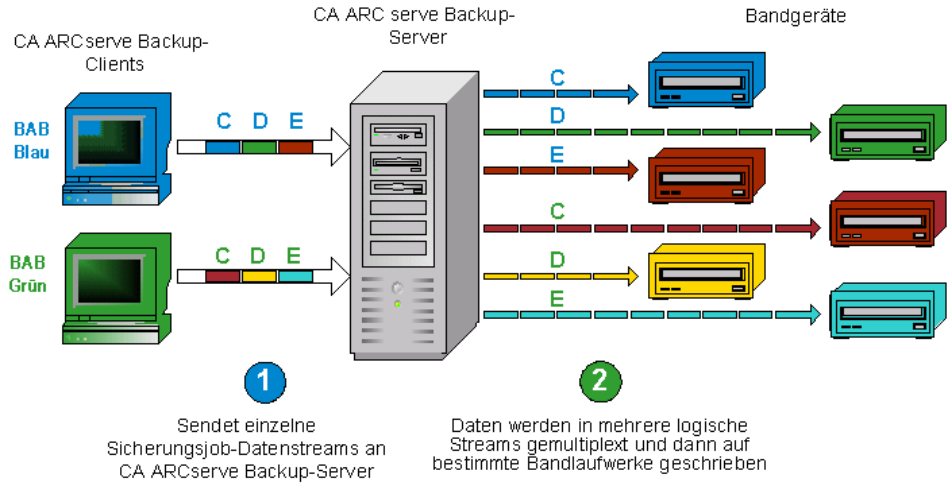

Sie können alle Geräte nutzen oder nur eine einzelne Gerätegruppe festlegen. Wenn die CA ARCserve Backup Tape Library Option installiert ist und die Gruppe mit der Bibliothek ausgewählt wird, werden beim Multistreaming alle Bibliotheksgeräte genutzt. Wenn die CA ARCserve Backup Tape Library Option nicht installiert ist, können Sie Geräte separaten Gruppen zuweisen. Bei einem Wechsler hängt die Gesamtanzahl der erstellten Streams (untergeordneten Jobs) von der Anzahl der Bandgeräte ab. Bei einem einzelnen Bandlaufwerk hängt die Gesamtzahl der Streams von der Anzahl der Gerätegruppen ab.

Multistreaming wird für reguläre Dateien auf Volume-Ebene (zwei Volumes können gleichzeitig auf zwei verschiedenen Geräten ausgeführt werden) und für lokale Datenbankserver auf Datenbankebene durchgeführt. Für den Ordner mit den bevorzugten Freigaben, für Remote-Datenbankserver und Windows-Client-Agenten wird Multistreaming auf Knotenebene durchgeführt.

Es können nur so viele Jobs gleichzeitig ausgeführt werden, wie sich Geräte oder Gruppen im System befinden. Bei Multistreaming wird ein übergeordneter Job erstellt, der untergeordnete Jobs für die erforderliche Anzahl Volumes auslöst. Sobald ein Job auf einem Gerät abgeschlossen ist, wird ein anderer Job ausgeführt, bis keine Jobs mehr ausgeführt werden müssen.

Multistreaming weist u. a. folgende Merkmale und Anforderungen auf:

- Jeder Client-Rechner kann über mehrere Ausgangs-Streams verfügen, je nach Anzahl der gesicherten Agenten.
- Jeder Agent kann einen separaten Stream (ein Stream pro Agent) haben.
- Für Multistreaming muss immer ein Datenträgerbestand ausgewählt sein, damit die Bänder nicht überschrieben werden.
- Separate Bandgeräte sollten bei normalen Laufwerken in separaten Gruppen konfiguriert werden. Bei Wechslern hingegen können sie in derselben Gruppe eingerichtet werden.
- Durch Abbrechen des übergeordneten Jobs werden auch alle untergeordneten Jobs abgebrochen. Unter Windows werden der Abbruch und die Überwachung aus Leistungsgründen zwischen den Jobs überprüft.
- Wenn ein Job untergeordnete Jobs erzeugt, überschreitet die Anzahl der erzeugten untergeordneten Jobs nicht die Anzahl der für diesen Job angegebenen Streams. Wenn ein Job untergeordnete Jobs erzeugt und Sie die Anzahl der zu verwendenden Streams nicht angeben, werden die untergeordneten Jobs in einem fortlaufenden Stream erstellt und gesichert.
- Im Jobstatus-Manager verfügt jeder untergeordnete Job über eine standardmäßige Jobbeschreibung mit folgendem Muster:

  ```
  JOB[ID][Servername](Multistream-Teiljob [SID])[Status][Startzeit -
  Endzeit][JOB-Nr.]
  ```

  Hinweis: SID steht für die ID des untergeordneten Jobs (Teiljobs).
- Die Multistreaming-Option wird ignoriert, wenn in den ausgewählten Gruppen nur ein Gerät vorhanden ist oder wenn nur eine Sicherung für ein Objekt (Volume, Datenbank oder Remote-Knoten) übergeben wird.

Hinweis: Für Multistreaming-Jobs sollten Sie Bandgeräte des gleichen Typs verwenden. Damit Sie bei Ihren Multistreaming-Jobs ein Höchstmaß an Leistung erzielen, sollten Sie einen High-End-Serverrechner mit mehreren Prozessoren und mindestens 256<nbs />MB Arbeitsspeicher pro Prozessor einsetzen.

Von Multistreaming unterstützte Tasks

Die folgende Tabelle beschreibt Tasks, die von Multistreaming unterstützt bzw. nicht unterstützt werden.

Unterstützt	Nicht unterstützt
■ Übergeben von Rotations- und GFS-Jobs über Multistreaming. ■ Das Sichern von Daten mit vor- und nachbereitenden Vorgängen und Kommentaren wird auf der übergeordneten Jobebene unterstützt. ■ Sichern von Microsoft SQL Server-Daten, Microsoft Exchange Server-Daten und Oracle RMAN-Daten in einer Bibliothek **Hinweis:** Lokale SQL Server-Daten werden auf Datenbankebene und Remote SQL Server-Daten auf Instanzenebene gesichert.	■ Sichern von Daten auf optischen Geräten. ■ Sichern von Daten unter Verwendung der Image Option oder der Serverless Backup Option in Bibliotheken. ■ Das Sichern von Daten mit vor- und nachbereitenden Vorgängen wird für untergeordnete Jobs nicht unterstützt. ■ Sichern von Daten von Lotus Domino in Bibliotheken

Multistreaming-Unterstützung für lokale Sicherungsjobs

Die folgenden Überlegungen beziehen sich auf Multistreaming-Unterstützung für lokale Sicherungsjobs:

- Wenn eine lokale Sicherung *keine* VSS-Writer enthält, kann der Job ein Multistreaming-Job sein.
- Wenn eine lokale Sicherung VSS-Writer enthält und *beide* der nachfolgenden globalen Optionen deaktiviert sind, dann kann der Job ein Multistreaming-Job sein:
  - Writer und Komponenten/Von einem Writer hinzugefügte Dateien sind von Dateisystemsicherungen ausgeschlossen.
  - Writer und Komponenten/Von einem Writer ausgeschlossene Dateien sind von Dateisystemsicherungen ausgeschlossen.
- Wenn eine lokale Sicherung VSS-Writer enthält und *eine* der nachfolgenden globalen Optionen aktiviert ist, dann kann der Job *kein* Multistreaming-Job sein:
  - Writer und Komponenten/Von einem Writer hinzugefügte Dateien sind von Dateisystemsicherungen ausgeschlossen.
  - Writer und Komponenten/Von einem Writer ausgeschlossene Dateien werden von Dateisystemsicherungen ausgeschlossen, und die folgende Meldung wird im Aktivitätsprotokoll angezeigt: "Der lokale Knoten enthält VSS-Writer. Multistreaming auf Datenträgerebene wird deaktiviert.

    Um Multistreaming für die lokale VSS-Sicherung zu aktivieren, deaktivieren Sie die globalen Standardoptionen für "Writer und Komponenten".
- Wenn eine lokale Sicherung VSS-Writer enthält und der Registrierungsschlüssel "HKEY_LOCAL_MACHINE\SOFTWARE\ComputerAssociates\CA ARCServe Backup\Base\Task\Backup\ForciblyMUSForLocalVSSBackup" auf "1" festgelegt wird, werden die globalen Optionen für "Writer und Komponenten" ignoriert. Der Job kann ein Multistreaming-Job sein.

Verarbeitung von Sicherungsdaten mithilfe von Multiplexing

Beim Multiplexing werden Daten aus verschiedenen Quellen gleichzeitig auf denselben Datenträger (Band) geschrieben. Mit Multiplexing wird die effiziente Verwendung von Bandlaufwerken und Bibliotheken bei Sicherungs- und Wiederherstellungsvorgängen optimiert. Multiplexing ist nützlich, wenn das Bandlaufwerk wesentlich schneller als die Sicherungsquelle ist. Durch Multiplexing wird die Sicherungshardware während des gesamten Sicherungsprozesses mit maximaler Leistung ausgeführt. Eine in einer Multiplexing-Sicherung enthaltene Sitzung darf durch die Geschwindigkeit anderer mittels Multiplexing ausgeführter Sitzungen nicht beeinträchtigt werden. Der einzige Faktor, der die Geschwindigkeit einer Sicherungssitzung beeinträchtigen kann, ist die Geschwindigkeit des Hardwaregeräts.

Die maximale Anzahl der Jobs, für die Sie Multiplexing aktivieren können, ist durch den verfügbaren Speicherplatz begrenzt. Standardmäßig werden beim Multiplexing vier Jobs verarbeitet. Mindestens zwei Jobs sind erforderlich, und maximal zulässig sind 32 Jobs.

Wenn die Multiplexing-Option aktiviert ist, werden Jobs mit mehreren Quellen bei der Übergabe in untergeordnete Jobs aufgeteilt. Jeder Quelle entspricht dabei ein untergeordneter Job. Diese untergeordneten Jobs schreiben Ihre Daten gleichzeitig auf denselben Datenträger. Die Anzahl der erzeugten untergeordneten Jobs kann maximal der für Multiplexing angegebenen Anzahl von Streams entsprechen. Wenn ein Job jedoch mehrere untergeordnete Jobs erzeugt und der für die Multiplexing-Option "Maximale Anzahl der Streams" angegebene Wert gleich Null oder Eins ist, werden die untergeordneten Jobs in einem fortlaufenden Stream erstellt und gesichert. (Der Standardwert für die maximale Anzahl der Streams ist 4.)

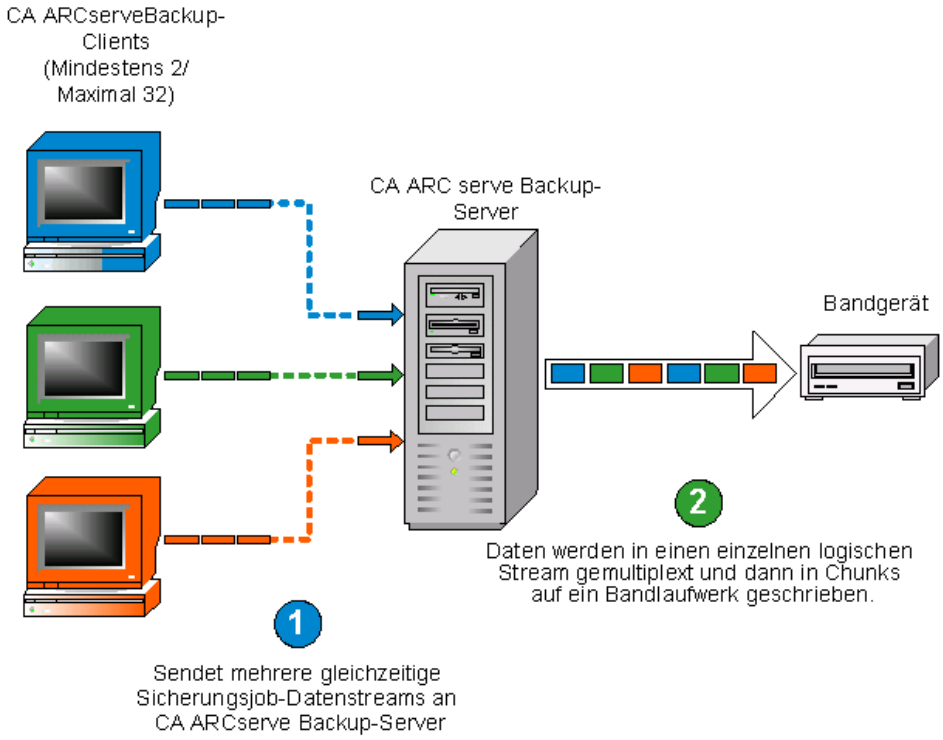

Hinweis: Bei der Verwendung von Multiplexing können Sie die maximale Anzahl an Streams festlegen, die gleichzeitig auf ein Band schreiben können. Weitere Informationen finden Sie unter "Festlegen von Multiplexing-Optionen (siehe Seite 208)".

Multiplexing ist dann sinnvoll, wenn der Datendurchsatz bei der Übertragung zum Bandlaufwerk höher ist als der Durchsatz beim Abruf von der Quelle. Folgende Faktoren können den Sicherungsdurchsatz beeinträchtigen:

- Die Art der gesicherten Daten. Beispielsweise ist der Durchsatz bei der Sicherung einer großen Anzahl kleiner Dateien geringer, weil dabei viele erforderliche Dateisystemvorgänge (Öffnen und Schließen von Dateien) durchgeführt werden müssen.
- Datenbanken, die bei der Datenbereitstellung von Natur aus langsam sind.
- Der Netzwerkdurchsatz des Servers, der gesichert wird.
- Die Leistung der Festplatte, auf der die Daten gespeichert sind.
- Die Serverressourcen wie CPU-Geschwindigkeit, Speicherplatz, Größe der Auslagerungsdatei, Netzwerkkarte und der Umfang weiterer Aktivitäten auf dem Server.
- Netzwerksicherungen mit Hunderten von Servern.

Bei Sicherungen von Daten aus verschiedenen Quellen über ein Netzwerk spielen die meisten der genannten Faktoren eine Rolle. Dadurch wird der Durchsatz gesenkt und die Sicherungsdauer erhöht. Ein weiterer Punkt kommt hinzu: Ungleichmäßiger Datenfluss auf einem Bandlaufwerk verringert aufgrund des Start-Stopp-Betriebs deutlich die Haltbarkeit des Laufwerks. Kommt es beim Schreiben der Daten immer wieder zu Unterbrechungen, muss das Laufwerk anhalten und auf dem Datenträger vor- und zurückgehen, bis es eine passende Stelle findet, an der es weiterschreiben kann. Beim Multiplexing sind immer Daten verfügbar, und der Datenfluss auf den Bandlaufwerken erfolgt ohne Unterbrechungen. Dies verkürzt die Sicherungszeit und erhöht die Lebensdauer der Hardware.

Multiplexing wird für normale Dateien auf Volume-Ebene (zwei Volumes können gleichzeitig als zwei separate untergeordnete Jobs ausgeführt werden) und für lokale Datenbankserver auf Datenbankebene durchgeführt. Für den Ordner mit den bevorzugten Freigaben, für Remote-Datenbankserver und Windows-Client-Agenten wird Multiplexing auf Knotenebene durchgeführt.

Im Jobstatus-Manager verfügt jeder untergeordnete Job über eine standardmäßige Jobbeschreibung mit folgendem Muster:

```
JOB[ID][Servername](Multiplexing-Teiljob [SID])[Status][Startzeit - Endzeit][JOB-Nr.]
```

Hinweis: SID steht für die ID des untergeordneten Jobs (Teiljobs).

Durch Multiplexing unterstützte Tasks

Die folgende Tabelle zeigt, welche Tasks Multiplexing unterstützt und welche nicht:

Unterstützt	Nicht unterstützt
■ Sichern von Microsoft SQL Server-Daten, Microsoft Exchange Server-Daten und Oracle RMAN-Daten in einer Bibliothek **Hinweis:** Lokale SQL Server-Daten werden auf Datenbankebene und Remote SQL Server-Daten auf Instanzenebene gesichert. ■ Mehrere Jobs können auf denselben Datenträger schreiben ■ Wiederherstellung einer einzelnen Sitzung von Multiplexing-Bändern ■ QFA-Wiederherstellung von Multiplexing-Bändern ■ Einfügen von Daten von Multiplexing-Bändern ■ Disaster Recovery ■ Konsolidierung der Sitzungsdaten durch Übertragung von einem Multiplexing-Band auf ein Band, das nicht für die Multiplexing-Funktion geeignet ist ■ Durchsuchen und Vergleichen auf Multiplex-Bändern	■ Sichern von Daten von Lotus Domino in Bibliotheken ■ Sichern von Daten unter Verwendung der Image Option oder der Serverless Backup Option in Bibliotheken ■ Mehrere gleichzeitige Wiederherstellungen von einem einzigen Multiplexing-Band ■ Gleichzeitige Konsolidierung der Daten mehrerer Sitzungen durch Übertragung von einem einzigen Multiplexing-Band auf mehrere einfache Bänder ■ Die Option für die Überprüfung nach der Sicherung ■ Disk-Staging bei Multiplexing ■ Multiplexing-Jobs können nicht an NAS-, Dateisystem- und RAID-Geräte und an WORM-Datenträger übergeben werden. ■ Multiplexing-Jobs können nicht an einen Datenträger übergeben werden, der nicht für die Multiplexing-Funktion geeignet ist ■ Multiplexing wird von CD-Wechslern und DVD-Laufwerken nicht unterstützt ■ Multiplexing wird für NAS-Quellen nicht unterstützt. ■ NetWare Directory Services (NDS) für NetWare-Sitzungen werden am Ende von Multiplexing-Jobs gesichert.

Datensicherung bei CA ARCserve Backup

Datensicherheit beschreibt den Schutz von vertraulichen Informationen vor nicht autorisiertem Zugriff oder nicht autorisierter Nutzung. Mittels Datensicherheit können Sie Datenschutz und die Sicherung persönlicher Daten gewährleisten. CA ARCserve Backup stellt sicher, dass alle vertraulichen Daten auf einem Computer oder Wechseldatenträger ausschließlich von Personen mit der entsprechenden Autorisierung gelesen oder bearbeitet werden können.

Oftmals enthalten Wechseldatenträger streng vertrauliche Informationen, die unterwegs zwischen den Datenzentren eines Unternehmens und den externen Aufbewahrungsorten verloren gehen können. Die Sicherheit der Daten auf diesen Datenträgern muss auch unterwegs gewährleistet sein.

Verschlüsselung und Entschlüsselung

Die meisten Sicherheitsmaßnahmen umfassen Datenverschlüsselung und Kennwörter. Bei der Datenverschlüsselung werden Daten in ein Format umgewandelt, das ohne den entsprechenden Entschlüsselungsmechanismus nicht verständlich ist. Bei der Entschlüsselung werden verschlüsselte Daten entschlüsselt oder in Klartext umgewandelt, das heißt, der Verschlüsselungsvorgang wird rückgängig gemacht.

Die Datensicherungslösung von CA ARCserve Backup verwendet sichere, den allgemeinen Normen entsprechende Verschlüsselungsalgorithmen in verschiedenen Komponenten, um maximale Sicherheit und maximalen Schutz von Kundendaten zu erzielen. Ab CA ARCserve Backup r12 verwenden die Windows-Client-Agenten einen 256-Bit-AES-Algorithmus, der für alle Verschlüsselungszwecke in der kryptografischen Sammlung von RSA BSAFE bereitgestellt wird. Alle Daten, die mit den früheren Versionen der CA ARCserve Backup-Agenten erfasst wurden, werden entweder mit einem 168-Bit-3DES- oder einem CA-eigenen Algorithmus verschlüsselt. Des Weiteren verwendet das Windows-Basisprodukt den gleichen 256-Bit-AES-Algorithmus zur Speicherung vertraulicher Informationen auf dem CA ARCserve Backup-Server.

AES (Advanced Encryption Standard, erweiterter Verschlüsselungsstandard) wurde als Nachfolger von DES (Data Encryption Standard, Datenverschlüsselungsstandard) entwickelt und soll mehr Sicherheit als DES bieten. AES ist ein von FIPS anerkannter kryptografischer Algorithmus, der zum Schutz von elektronischen Daten verwendet werden kann. Der AES-Algorithmus ist eine symmetrische Blockchiffre zur Verschlüsselung und Entschlüsselung von Informationen.

Hinweis: Bei Deduplizierungsgeräten ist keine Komprimierung oder Verschlüsselung möglich.

Federal Information Processing Standards (FIPS)

Federal Information Processing Standards (FIPS) sind eine Zusammenstellung von Standards, die die Belegverarbeitung beschreiben und Standardalgorithmen für die Suche sowie weitere Informationsbearbeitungsstandards zur Verwendung in Regierungsbehörden bereitstellen. Das National Institute of Standards and Technology (NIST) hat die 140 Publication Series herausgegeben, um die Anforderungen und Standards für kryptografische Module zu koordinieren, zu denen sowohl Hardware- als auch Software-Komponenten zählen, die von Abteilungen und Behörden der US-amerikanischen Bundesregierung verwendet werden.

Die Sicherheitsanforderungen für kryptografische Module (FIPS 140-2) legen die Sicherheitsanforderungen fest, die von einem kryptografischen Modul erfüllt werden müssen, das in einem Sicherheitssystem verwendet wird und vertrauliche, nicht klassifizierte Informationen auf einem Computer und in Telekommunikationssystemen schützt.

CA ARCserve Backup und FIPS-Kompatibilität

CA ARCserve Backup verwendet FIPS-konforme Algorithmen zur Sicherung und Wiederherstellung vertraulicher Informationen wie beispielsweise Benutzernamen und Kennwortdaten.

- Wenn Sie Ihre Daten während der Sicherung auf Festplatte oder Band verschlüsseln lassen, werden FIPS-konforme Algorithmen zur Verschlüsselung dieser Daten verwendet.
- Während der Sicherung werden der Benutzername und das Kennwort an den CA ARCserve Backup-Server-Agenten gesendet (der auf dem zu schützenden Server läuft). Benutzername und Kennwort werden unter Verwendung von FIPS-konformen Algorithmen verschlüsselt und an den Agenten gesendet.
- CA ARCserve Backup unterstützt auch Bandlaufwerke von Drittanbietern, die eine FIPS-konforme Hardware-Verschlüsselung bereitstellen, zusätzlich zur FIPS-konformen Band- oder Festplattenverschlüsselung mit der CA ARCserve Backup-Software.
- CA ARCserve Backup bietet zusätzliche Agenten und Optionen, die zur Datenverschlüsselung ebenfalls FIPS-konforme Algorithmen verwenden. Zu diesen Agenten und Optionen gehören: Agent für Microsoft Exchange Server, Agent für Microsoft SQL Server, Agent für Microsoft SharePoint Server und CA ARCserve Replication.

Ändern des aktuellen Verschlüsselungsalgorithmus

Der momentan in CA ARCserve Backup verwendete Verschlüsselungsalgorithmus (AES256) kann über die Datei "CryptoConfig.cfg" geändert werden. Diese Datei enthält eine Liste aller unterstützten Verschlüsselungsalgorithmen für CA ARCserve Backup-Produkte, die auf dem Computer installiert sind. Sie können als Verschlüsselungsalgorithmus jeden alternativen Algorithmus verwenden, der in der Liste aufgeführt ist. Diese Änderung wirkt sich auf alle CA ARCserve Backup-Produkte (Basis, Agenten und Optionen) auswirken, die auf dem Computer installiert sind.

So ändern Sie den aktuellen Verschlüsselungsalgorithmus:

1. Führen Sie das Skript "cstop.bat" aus, um alle Dienste anzuhalten, bevor Sie die Änderung vornehmen.

   `Programme\CA\ARCserve Backup\cstart.bat`

2. Legen Sie anstelle des aktuellen Verschlüsselungsalgorithmus einen anderen Wert fest.

   `Programme\CA\SharedComponents\ARCserve Backup\CryptoConfig.cfg`

3. Führen Sie die Datei "Configencr.exe" aus, um die verschlüsselten Repositories zu übertragen, damit der neue Verschlüsselungsalgorithmus verwendet wird.

   `Programme\CA\ARCserve Backup\Configencr.exe`

4. Führen Sie das Skript "cstart.bat" aus, um alle Dienste zu starten, nachdem Sie die Änderung vorgenommen haben.

   `Programme\CA\ARCserve Backup\cstart.bat`

Datenverschlüsselung in CA ARCserve Backup

CA ARCserve Backup bietet die Flexibilität, vertrauliche Informationen während der verschiedenen Stadien des Sicherungsvorgangs zu verschlüsseln und damit zu schützen. Im Allgemeinen sind die Informationen umso besser geschützt, je eher die Datenverschlüsselung während der Sicherung vorgenommen wird. Allerdings sollten Geschwindigkeit, Leistung und Planungseinschränkungen ebenfalls berücksichtigt werden, wenn Sie den besten Datenschutz auswählen.

Die drei verschiedenen Methoden zur Datenverschlüsselung bei Sicherungsjobs sind:

- Verschlüsselung auf dem Agent-Server (der Quelle) vor der Sicherung
- Verschlüsselung auf dem CA ARCserve Backup-Server während der Sicherung
- Verschlüsselung auf dem CA ARCserve Backup-Server während der Migration (für einen Staging-Job)

Sie können über die Registerkarte "Verschlüsselung/Komprimierung" im Dialogfeld "Globale Optionen" des Sicherungs-Managers auf diese Verschlüsselungsoptionen zugreifen. In diesem Dialogfeld können Sie die Datenverschlüsselung auf dem Agenten, auf dem Sicherungsserver während der Sicherung oder auf dem Sicherungsserver während der Migration wählen.

Sie können auch ein Sitzungs-/Verschlüsselungskennwort erstellen, das in der CA ARCserve Backup-Datenbank gespeichert wird. Dieses Kennwort wird zum Verschlüsseln von Sitzungsdaten verwendet. Weitere Informationen zu Kennwörtern finden Sie unter dem Thema Funktionsweise der Kennwortverwaltung (siehe Seite 83).

Hinweis: CA ARCserve Backup verschlüsselt ausschließlich Daten, die noch nicht verschlüsselt sind. Wenn CA ARCserve Backup während des Vorgangs erkennt, dass die Daten bereits verschlüsselt sind, wird kein Versuch unternommen, sie erneut zu verschlüsseln. Da die Datendeduplizierung eine Form der Verschlüsselung ist, können Sie auf einem Deduplizierungsgerät gespeicherte Daten nicht verschlüsseln.

Des Weiteren gibt es zwei grundlegende Methoden zur Datenverschlüsselung: Hardware-Verschlüsselung und Software-Verschlüsselung. Die Vorteile der Hardware-Verschlüsselung sind Geschwindigkeit und verbesserte CPU-Leistung. Die Software-Verschlüsselung ist langsamer als die Hardware-Verschlüsselung und kann ein größeres Sicherungszeitfenster zur Folge haben. Bei der Hardware-Verschlüsselung können Sie außerdem unnötige CPU-Zyklen auf dem Agent-Server oder dem Sicherungsserver vermeiden und das Laufwerk kann die Daten vor der Verschlüsselung komprimieren.

Wenn Sie die Daten während des Sicherungs- oder Migrationsvorgangs verschlüsseln lassen, kann CA ARCserve Backup feststellen, ob der Zieldatenträger (das Band) für die Hardware-Verschlüsselung geeignet ist. Falls ja, wird standardmäßig automatisch diese Hardware-Methode herangezogen.

Datenverschlüsselung bei CA ARCserve Backup auf dem Agent-Server

Daten können vor dem eigentlichen Sicherungsvorgang auf dem CA ARCserve Backup-Agent-Server (Agent-Server) verschlüsselt werden. Der Vorteil dieser Methode liegt darin, dass keine unverschlüsselten Daten gesendet werden. Allerdings führt diese Methode zu zusätzlichen CPU-Zyklen für die Datenverschlüsselung auf dem Agent-Server.

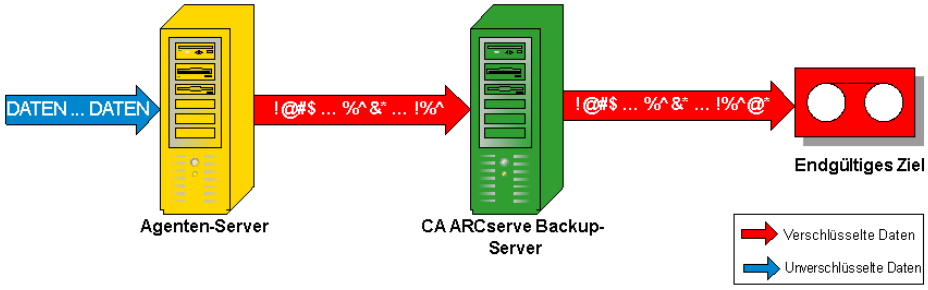

Daten werden vor der Sicherung auf dem Agenten-Server verschlüsselt

Nicht alle CA ARCserve Backup-Agenten sind in der Lage, Daten vor der Übermittlung an den CA ARCserve Backup-Server zu verschlüsseln.

Die folgenden CA ARCserve Backup-Agenten unterstützen die Datenverschlüsselung auf dem Agent-Server:

- Alle CA ARCserve Backup-Dateisystem-Agenten
- CA ARCserve Backup Agent für Microsoft Exchange Server
- CA ARCserve Backup Agent für Microsoft SQL Server

Die folgenden CA ARCserve Backup-Agenten unterstützen keine Datenverschlüsselung auf dem Agent-Server:

- CA ARCserve Backup Agent für IBM Informix
- CA ARCserve Backup Agent für Lotus Domino
- CA ARCserve Backup Agent für Microsoft SharePoint Server
- CA ARCserve Backup Agent für Oracle
- CA ARCserve Backup Agent für SAP R/3 für Oracle

Datenverschlüsselung bei CA ARCserve Backup während der Sicherungen

Daten können während des Sicherungsvorgangs auf dem CA ARCserve Backup-Server verschlüsselt werden. Bei dieser Methode werden unverschlüsselte Daten vom Agent-Server auf den CA ARCserve Backup-Server übertragen. CA ARCserve Backup ermittelt dann, ob der Zieldatenträger für die Hardware-Verschlüsselung geeignet ist. Ist dies der Fall, werden die unverschlüsselten Daten an den endgültigen Zieldatenträger gesendet und dort verschlüsselt. Dies ist die bevorzugte und standardmäßige Methode, da sie schneller ist und keine Auswirkungen auf das Sicherungszeitfenster hat.

Wenn CA ARCserve Backup feststellt, dass der endgültige Zieldatenträger keine Hardware-Verschlüsselung unterstützt, verwendet CA ARCserve Backup Software-Verschlüsselung zum Verschlüsseln der Daten vor deren Übertragung an den endgültigen Zieldatenträger.

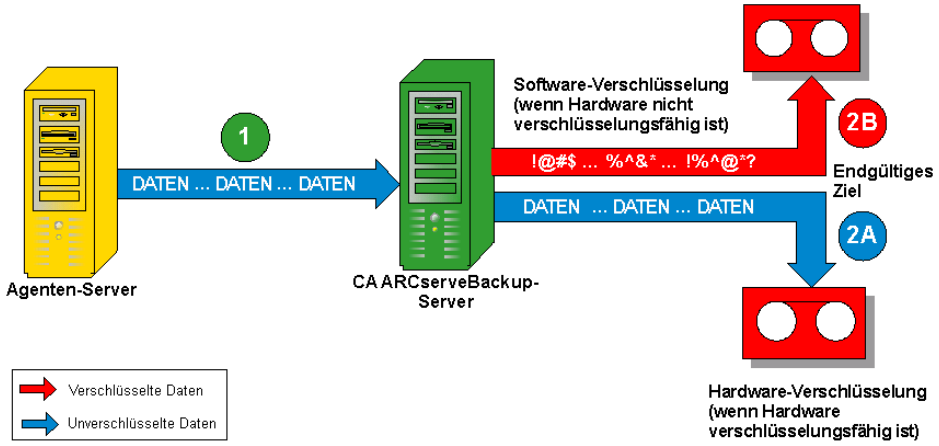

Daten werden während der Sicherung auf dem ARCserve-Server verschlüsselt

Datenverschlüsselung bei CA ARCserve Backup während der Datenmigration

Daten können während der Migration eines Staging-Jobs auf dem CA ARCserve Backup-Server verschlüsselt werden.

Bei dieser Methode werden unverschlüsselte Daten während der Sicherung eines Staging-Jobs vom Agent-Server über den CA ARCserve Backup-Server auf das Staging-Gerät übertragen. Beim Staging-Gerät kann es sich um eine Festplatte, ein Band oder eine virtuelle Bandbibliothek (VTL, Virtual Tape Library) handeln. Wenn die Daten für die Migration bereit stehen, ermittelt CA ARCserve Backup, ob der Zieldatenträger für die Hardware-Verschlüsselung geeignet ist. Ist dies der Fall, werden die unverschlüsselten Daten vom Staging-Gerät an den endgültigen Zieldatenträger gesendet und dort verschlüsselt. Dies ist die bevorzugte und standardmäßige Methode, da sie schneller ist und keine Auswirkungen auf das Migrationszeitfenster hat.

Wenn CA ARCserve Backup feststellt, dass der endgültige Zieldatenträger nicht für die Hardware-Verschlüsselung geeignet ist, werden die Daten mittels Software-Verschlüsselung vor der Migration auf den endgültigen Zieldatenträger verschlüsselt.

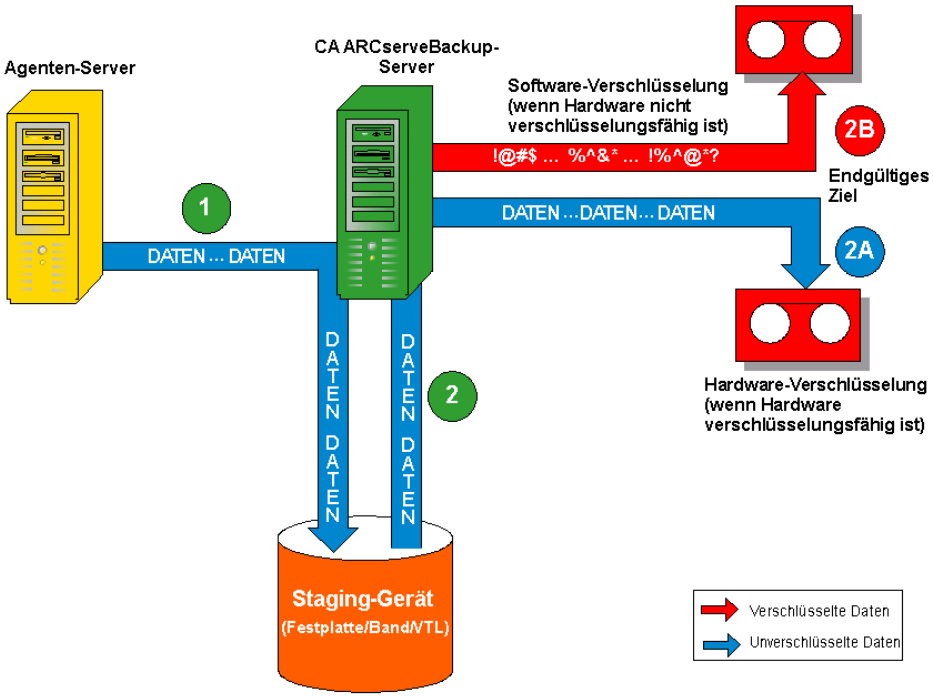

Daten werden während der Migration auf dem ARCserve-Server verschlüsselt

Effektive Geräteverwaltung

Das effektive Geräteverwaltungs-Tool bietet eine umfassende Vorbereitung für eine zuverlässige Sicherung und Wiederherstellung. Als Datenträger kommen die meisten Typen von SCSI- oder Fibre Channel-Speichergeräten in Frage.

Da Funktionen wie die Verfolgung von Dateien zu bestimmten Speicherdatenträgern wichtige Anforderungen des täglichen Produktionsvorgangs Ihres Unternehmens sind, ist zum effektiven Datenträger-Management die Kenntnis des Inhalts und des Aufbewahrungsorts sämtlicher Wechseldatenträger (beispielsweise Magnetbänder) erforderlich. Mit CA ARCserve Backup können Sie Ihre Datenträger über den Geräte-Assistenten und den Geräte-Manager verfolgen. Mit dem Geräte-Manager und dem Geräte-Assistenten können Sie Ihre Datenträger auf einfache Weise verwalten und verfolgen.

Konfigurieren von Geräten mit dem Geräte-Assistenten

Sie können den Geräte-Assistenten über das Menü "Assistenten" starten. Der Geräte-Assistent zeigt Ihnen auf einen Blick alle Geräte an, die mit Ihrem Rechner verbunden sind.

So konfigurieren Sie Geräte mit dem Geräte-Assistenten:

1. Klicken Sie auf der Startseite in der Navigationsleiste im Menü "Verwaltung" auf "Geräte-Assistent".

   Der Willkommensbildschirm des Geräte-Assistenten wird angezeigt:

2. Klicken Sie auf "Weiter".

   Das Anmeldedialogfeld wird angezeigt.

3. Geben Sie den Server an, für den der Gerätebefehl ausgeführt werden soll, geben Sie Ihren Benutzernamen und Ihr Kennwort ein, und klicken Sie auf "Weiter".

4. Wählen Sie das Zielgerät aus. Klicken Sie auf "Weitere Informationen", wenn Sie Details zu dem Gerät anzeigen möchten.

5. Klicken Sie auf "OK" und anschließend auf "Weiter".

6. Wählen Sie eine Geräteaktion aus, und klicken Sie auf "Weiter".

   Beispiel: Wählen Sie "Formatieren" aus.

7. Geben Sie für den Datenträger, der mit CA ARCserve Backup formatiert werden soll, einen neuen Namen und ein Austauschdatum ein, und klicken Sie auf "Weiter".

8. Über das nun angezeigte Fenster für den Ablaufplan können Sie den Gerätebefehl sofort ausführen oder ihn für ein bestimmtes Datum und eine bestimmte Uhrzeit planen. Wählen Sie "Jetzt ausführen" aus und klicken Sie auf "Weiter", um den Job sofort auszuführen.

   Um den Job zu einem späteren Zeitpunkt auszuführen, klicken Sie auf die Option "Ablaufplan", und geben Sie ein Datum und eine Uhrzeit für den Job an.

9. Klicken Sie auf "Fertig stellen", um den Job auszuführen.

10. Sie werden aufgefordert, die folgende Aktion zu bestätigen. Klicken Sie auf "OK", um die Geräteaktion zu starten und ihren Status anzuzeigen.

11. Eine Meldung informiert Sie darüber, dass CA ARCserve Backup die Geräteaktion abgeschlossen hat. Klicken Sie auf "Weiter", um ein anderes Gerät zu verwenden, oder auf "Beenden", um den Geräte-Assistenten zu schließen.

Konfigurieren von Gerätegruppen

Der Geräte-Manager stellt rechts im Fenster Informationen zu eigenständigen Bandlaufwerken bereit.

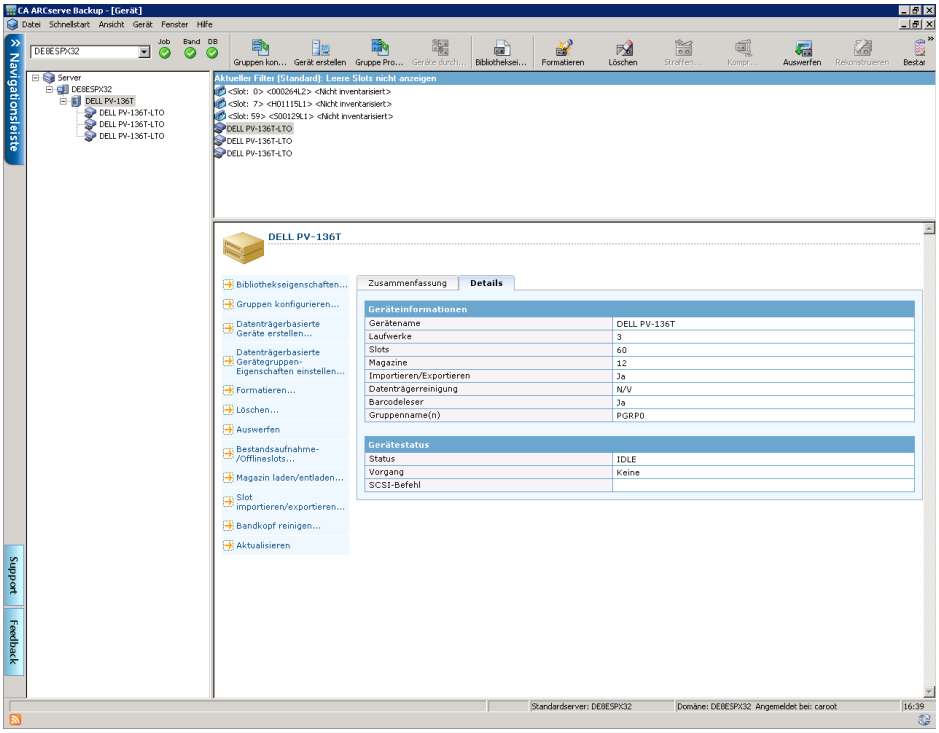

Wenn mehrere Speichergeräte an den Netzwerkrechner angeschlossen sind, können Sie diese mit CA ARCserve Backup in Gruppen zusammenfassen. So kann eine Gruppe eine Sicherung durchführen, während eine andere eine Wiederherstellung ausführt. Dieser Prozess wird als "Paralleles Streaming" bezeichnet.

Wenn Sie mehrere Geräte in einer Gruppe zusammengefasst haben und der Job sich über mehrere Datenträger erstreckt, kann der Geräte-Manager den Job automatisch auf weiteren Datenträgern fortführen. Auf diese Weise können Sie große Sicherungsjobs an CA ARCserve Backup übergeben und diese automatisch über mehrere Datenträger ausführen, bis die Jobs abgeschlossen sind.

Wenn Sie z. B. über zwei Datenträgergruppen, GRUPPE1 (mit einem Speichergerät) und GRUPPE2 (mit zwei Speichergeräten), verfügen und für einen großen Sicherungsjob mehrere Datenträger benötigen, legen Sie einen leeren (formatierten) Datenträger in jedes Laufwerk der GRUPPE2 ein. Das Datenträger-Spanning, d. h. die Fortsetzung der Sicherung über mehrere Datenträger, wird von CA ARCserve Backup automatisch übernommen. Wenn Sie keine datenträgerübergreifende Sicherung durchführen, müssen Sie die Datenträger manuell wechseln.

Hinweis: Zur Deduplizierung können Gerätegruppen lediglich ein Deduplizierungsgerät enthalten.

So konfigurieren Sie Gerätegruppen:

1. Klicken Sie im Geräte-Manager auf die Schaltfläche "Gruppen konfigurieren", um das Dialogfeld "Konfiguration von Gerätegruppen" zu öffnen.
2. Um einer neuen Gruppe ein Gerät zuzuweisen, markieren Sie es und klicken auf "Entfernen".
3. Klicken Sie auf "Neu", um eine neue Gruppe zu erstellen.
4. Geben Sie einen Namen für die neue Gruppe ein, und klicken Sie auf "OK". Die neue Datenträgergruppe wird im Feld "Gruppen" angezeigt.
5. Markieren Sie sowohl das Gerät als auch die neue Gruppe, und klicken Sie auf "Zuweisen", um das Gerät der neuen Gruppe zuzuordnen.
6. Klicken Sie auf "OK".

Sichern und Wiederherstellen von Daten

Das Sichern und Wiederherstellen von Daten ist eine Grundvoraussetzung für den Erfolg Ihres Unternehmens. Durch wirksamen und zuverlässigen Schutz und Abruf von Dateien hilft CA ARCserve Backup, Ihr wertvollstes Gut – Ihre Daten – zu schützen.

Dieser Abschnitt führt Sie in die grundlegenden CA ARCserve Backup-Funktionen beim Sichern und Wiederherstellen von Daten ein.

Plan der Sicherungsanforderungen

Bevor Sie das erste Mal mit CA ARCserve Backup arbeiten, sollten Sie zunächst Ihre Sicherungsanforderungen planen. Dabei sollten Sie folgende Punkte beachten:

- Wie viele Daten müssen gesichert werden?
  - Wie viel Speicherkapazität steht Ihnen in Ihrer Umgebung aktuell zur Verfügung?
  - Welcher Zuwachs ist im nächsten Jahr für das Datenaufkommen bzw. die Server zu erwarten?
- Wie möchten Sie die für die Sicherung verwendeten Datenträger verwalten?
- Wie möchten Sie die Daten speichern? Verwenden Sie Magnetbänder, oder entspricht die Dauerhaftigkeit vom WORM-Datenträgern eher Ihren Anforderungen?

Hinzufügen von Computern zur Baumstruktur "Bevorzugte Freigaben/Rechner"

Die Baumstruktur "Bevorzugte Freigaben" ist eine Auflistung Ihrer bevorzugten Sicherungsfreigaben. Bei einer Freigabe handelt es sich um ein gemeinsam genutztes (freigegebenes) Laufwerk, Verzeichnis oder ganzes System. Sie können manuell einzelne Freigabeobjekte im Strukturbaum Bevorzugte Freigaben hinzufügen. Das Freigabeobjekt wird unabhängig vom Status der Netzwerkverbindung gespeichert und angezeigt. Dadurch ist auf Ihren Rechnern der schnelle Zugriff auf häufig verwendete Freigaben gewährleistet. Sie können auch bevorzugte Rechner einrichten. Dadurch können Sie alle gemeinsam verwendeten Laufwerke auf einem Rechner unter einem einzigen Rechner durchsuchen, sichern oder wiederherstellen.

Wenn Sie einen Sicherungsjob einrichten, müssen Sie sich anmelden und im bevorzugten System gültige Anmeldeinformationen vorlegen, um den Job zu übergeben.

Hinweis: CA ARCserve Backup unterstützt nur Systemanmeldungen mit Kennwörtern, die maximal 23 Zeichen umfassen. Wenn das Kennwort für das System, bei dem Sie sich anmelden möchten, mehr als 23 Zeichen umfasst, müssen Sie das Kennwort auf dem Agenten-System so ändern, dass es höchstens 23 Zeichen aufweist, damit Sie sich beim Agenten-System anmelden können.

Sie müssen den Domänennamen als Teil des Benutzernamens eingeben. Sonst kann der bevorzugte Freigabejob wegen ungültigen Anmeldeinformationen mit der folgenden Meldung fehlschlagen:

W3301 Verzeichnis kann nicht gefunden werden. (DIR=Verzeichnis, EC=Anmeldefehler: Unbekannter Benutzername oder ungültiges Kennwort)

So fügen Sie der Baumstruktur "Bevorzugte Freigaben/Rechner" Computer hinzu:

1. Klicken Sie im Sicherungs-Manager auf der Registerkarte "Quelle" mit der rechten Maustaste auf das Objekt "Bevorzugte Freigaben/Rechner", und wählen Sie im Kontextmenü den Befehl "Objekt hinzufügen" aus.

   Das Dialogfeld "Objekt hinzufügen" wird geöffnet.

2. Wählen Sie einen Netzwerkanbieter aus.

   Geben Sie einen Namen für die Freigabe im UNC-Format (Uniform Naming Convention) ein.

   Beispiel: \\RECHNER\FREIGABE

   Hinweis: CA ARCserve Backup-Servernamen und CA ARCserve Backup-Domänennamen dürfen 15 Byte nicht überschreiten. Ein Name mit 15 Byte entspricht etwa 7 bis 15 Zeichen.

   Klicken Sie auf "Hinzufügen".

   Der Computer wird der Struktur für die bevorzugten Freigaben hinzugefügt.

3. Zum Hinzufügen weiterer Computer wiederholen Sie den vorigen Schritt.

4. Klicken Sie auf "Schließen", wenn Sie keine weiteren Computer mehr hinzufügen möchten.

Optionen für Rotationen und Ablaufpläne für Sicherungsdatenträger

In der Regel sollten Sie die Sicherungen so planen, dass sie außerhalb der Geschäftszeiten ausgeführt werden und die Netzwerkbandbreite nicht unnötig belasten. CA ARCserve Backup stellt die erforderlichen Tools zur Verfügung, mit denen Sie Sicherungsvorgänge automatisieren können.

CA ARCserve Backup ermöglicht es Ihnen, einen Ablaufplan zu erstellen, der dafür sorgt, dass Sicherungen automatisch in regelmäßigen Abständen wiederholt werden. So können Sie jederzeit Ihre Daten regelmäßig und zuverlässig sichern. Der Sicherungs-Manager stellt Planungsoptionen und Rotationspläne bereit, die Sie zur Festlegung einer Strategie für die automatische Sicherung nutzen können.

Hinweis: Rotationspläne können nicht zusammen mit WORM-Datenträgern verwendet werden. WORM-Datenträger können definitionsgemäß nicht überschrieben werden und folglich nicht im Rahmen eines Rotationsplanes oder Datenträgerbestands wiederverwendet werden.

Typen von Rotationsplänen

Sie können Sicherungsjobs mit Hilfe benutzerdefinierter Ablaufpläne, mit den vordefinierten Rotationsplänen von CA ARCserve Backup oder durch Festlegen eigener Rotationsparameter konfigurieren. Darüber hinaus können Sie für Ihren Rotationsplan eine Wiederholungsmethode und eine der folgenden drei Sicherungsmethoden auswählen:

- **Vollständige Sicherung:** Alle Dateien werden gesichert. Diese Sicherungsmethode erfordert im Vergleich zur Zuwachs- oder Änderungssicherung mehr Verarbeitungszeit. Da jedoch alle Daten gesichert werden, muss bei Verwendung dieser Strategie nur der letzte Sicherungsdatenträger wiederhergestellt werden, um eine vollständige Wiederherstellung aller Daten zu erhalten.
- **Zuwachssicherung:** Es werden nur die Dateien gesichert, die seit der letzten vollständigen Sicherung bzw. Zuwachssicherung geändert wurden. Da diese Strategie nur neue oder geänderte Dateien sichert, benötigen Zuwachssicherungen weniger Verarbeitungszeit. Allerdings erfordert diese Strategie zur vollständigen Wiederherstellung nach einem Systemausfall den Datenträgersatz für die vollständige Sicherung und alle Sätze für Zuwachssicherungen, einschließlich des zuletzt angelegten Satzes.

- **Änderungssicherung:** Es werden nur die Dateien gesichert, die seit der letzten vollständigen Sicherung geändert wurden. Da Dateien, die bei der letzten Änderungssicherung gesichert wurden, auch bei der folgenden Änderungssicherung einbezogen werden, erfordern Jobs mit Änderungssicherung mehr Verarbeitungszeit als Jobs mit Zuwachssicherung. Sie benötigen jedoch lediglich zwei Datenträgersätze zur Wiederherstellung einer Änderungssicherung, den Datenträgersatz für die vollständige Sicherung und den für die Änderungssicherung.

Hinweis: Bei jedem Rotationsplan sollten Sie zumindest eine vollständige Sicherung pro Woche vorsehen.

Funktionsweise von Datenträgerbeständen

Um ein versehentliches Überschreiben benötigter Daten zu verhindern, verwaltet CA ARCserve Backup Datenträger für Rotationspläne in Datenträgerbeständen. Datenträgerbestände sind logische Gruppen von wiederbeschreibbaren Wechseldatenträgern, die als eine Einheit verwaltet werden.

Wichtig! Datenträgerbeständen können keine Deduplizierungsgeräte zugewiesen werden.

Ein Datenträgerbestand ist eine Sammlung von Sicherungsdatenträgern (Bändern), die für einen bestimmten Job reserviert sind und als Einheit verwaltet werden. Ein Datenträgerbestand ist ein Satz von logisch gruppierten Bändern, die ausschließlich für einen bestimmten, sich wiederholenden Sicherungsjob verwendet werden. Jeder Datenträgerbestand in CA ARCserve Backup wird automatisch in einen Arbeitssatz und einen Speichersatz unterteilt. Datenträger in einem Speichersatz können erst dann überschrieben werden, wenn bestimmte benutzerdefinierte Kriterien erfüllt sind. Auf diese Weise wird ein versehentliches Überschreiben eines Bandes verhindert, bevor angemessene Sicherungen aufbewahrt wurden. Sobald die benutzerdefinierten Kriterien erfüllt sind, wird der Speichersatz zum Arbeitssatz und kann wiederverwendet (überschrieben) werden.

Sobald der Datenträger bestimmte Kriterien wie etwa die Mindestanzahl von Datenträgern im Speichersatz und die minimal erforderliche Verweildauer erfüllt, wird der Datenträger in den Arbeitssatz verschoben. Die Verweildauer bezeichnet die Anzahl der Tage, die ein Datenträger im Speichersatz eines Datenträgerbestands verbleibt. Werden diese Kriterien erfüllt, wird der Datenträger aus dem Speichersatz in den Arbeitssatz verschoben und steht zur Verwendung bereit.

Mit dem Datenträgerbestands-Manager können Sie CA ARCserve Backup-Datenträgerbestände erstellen und verwalten. Jedem Datenträgerbestand wird ein Name zugeordnet, und die Datenträger werden nach Seriennummer geordnet. Die zugewiesenen Seriennummern sind unveränderlich. Wenn Sie ein Gerät mit einem Barcodeleser verwenden, werden Barcodeetiketten als die Seriennummer der Datenträger verwendet. Datenträgerbestände werden anhand des Seriennummernbereichs der enthaltenen Datenträger geordnet. Datenträgerbestände gelten für alle Datenträger, unabhängig von der ausgewählten Sicherungsart und der ausgewählten Sicherungsmethode.

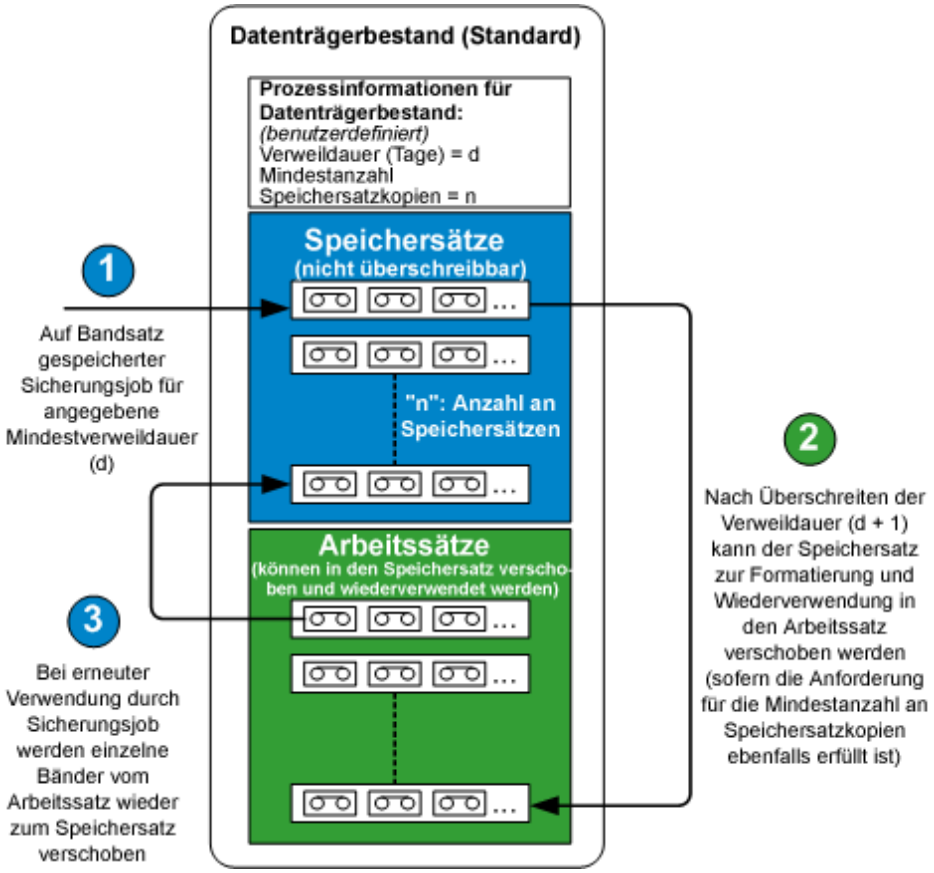

Verwenden von GFS-Rotationen

Beim GFS-Rotationsverfahren (Grandfather-Father-Son) werden Sicherungen auf täglicher, wöchentlicher und monatlicher Basis verwaltet. GFS-Sicherungspläne basieren auf einem 7-Tage-Plan, der an jedem beliebigen Wochentag beginnen kann. Die Hauptaufgabe des GFS-Ablaufplans besteht darin, bei der Rotation und beim Austausch von Datenträgern einen Mindeststandard und gleichmäßige Intervalle zu wahren. Dieser Typ von Sicherungsplan verwendet den ältesten Datenträger immer zuerst.

Sie sollten mindestens einmal in der Woche eine vollständige Sicherung ausführen. An allen anderen Tagen können Sie nach Belieben vollständige, teilweise oder überhaupt keine Sicherungen durchführen. Der Vorteil eines GFS-Rotationsplanes besteht darin, dass Sie nach der Erstkonfiguration nur noch sicherstellen müssen, dass sich an jedem Wochentag der richtige Datenträger im Laufwerk befindet.

Von diesem Zeitpunkt an weist GFS Sie auf den zu verwendenden Datenträger hin und verwaltet die Sicherungen für Sie.

- Die täglichen Sicherungen bilden die "Son"-Datenträger (Sohn).
- Mindestens einmal pro Woche wird eine vollständige Sicherung durchgeführt. Die letzte vollständige Sicherung in der Woche entspricht dem "Father"-Datenträger (Vater).
- Die letzte vollständige Sicherung des Monats befindet sich auf dem "Grandfather"-Datenträger (Großvater).

Hinweis: Die monatlichen Sicherungen werden für das ganze Jahr aufbewahrt und die Datenträger, auf denen sie gespeichert sind, sollten außerhalb des Standorts an einem sicheren Ort gelagert werden. Sie können diese Datenträger mit der Datenträgerverwaltung nachverfolgen.

Wichtig! Bei der GFS-Rotation werden drei Datenträgerbestände erstellt: tägliche, wöchentliche und monatliche Bestände. Sie können die Rotation in einem gewissen Umfang individuell anpassen, die für den Rotationsplan verwendeten Datenträger müssen jedoch automatisch benannt werden. Benutzerdefinierte Rotationspläne ermöglichen Ihnen das Konfigurieren der Eigenschaften des Plans, wie z.<nbs />B. Bestand oder betroffene Bestände, zu sichernde Tage und andere Eigenschaften. Deduplizierungsgeräte bilden dabei eine Ausnahme: Obwohl Deduplizierungsgeräte keinen Datenträgerbeständen zugewiesen werden können, ist es trotzdem möglich, GFS-Rotationen festzulegen. Weitere Informationen finden Sie im Abschnitt zu GFS-Rotationsjobs auf Deduplizierungsgeräten (siehe Seite 814).

Funktionsweise von GFS-Rotationen

Der am häufigsten verwendete Datenträger-Rotationsplan ist die GFS-Rotation (Grandfather-Father-Son, Großvater-Vater-Sohn). Bei dieser Ablaufplanrichtlinie werden tägliche (Sohn), wöchentliche (Vater) und monatliche (Großvater) Sicherungsdatenträgersätze (Bänder) verwendet. Mit GFS-Rotationsplänen können Sie Ihre Daten mit einem Minimum an Datenträgern (Bändern) ein Jahr lang sichern. Die Anzahl der bei der GFS-Rotation verwendeten Bänder beruht auf der Anzahl der Arbeitstage, die Sie für Ihre Sicherungsrichtlinie angeben.

Die GFS-Rotationsmethode funktioniert wie folgt:

Hinweis: Beschriften Sie die Bänder deutlich und korrekt, um Verwechslungen zu vermeiden.

- An jedem Arbeitstag werden die Daten auf einem separaten Band gesichert. Verwenden Sie für jede tägliche Sicherung möglichst ein anderes Band. Wenn Ihr Sicherungszyklus beispielsweise auf einer 5-Tage-Woche beruht, benötigen Sie vier "Tagesbänder" und dann ein Band für die wöchentliche Sicherung. (Es kann sinnvoll sein, die Bänder für die täglichen Sicherungen mit "Montag", "Dienstag", "Mittwoch" und "Donnerstag" oder mit "Täglich 1" bis "Täglich 4" usw. zu beschriften.) Tägliche Sicherungen können als vollständige Sicherungen, Zuwachs- oder Änderungssicherungen erfolgen. Nach dem vierten Tag wird das Band der ersten täglichen Sicherung wiederverwendet und kann mit der nächsten geplanten täglichen Sicherung überschrieben werden.

  Beachten Sie, dass Sie die Bänder für die täglichen Sicherungen öfter austauschen müssen, da diese häufiger als die Bänder für die wöchentlichen und monatlichen Sicherungen verwendet werden.

- Am fünften Tag verwenden Sie dann das Band für die wöchentliche Sicherung. Führen Sie bei der wöchentlichen Sicherung immer eine vollständige Sicherung durch. Außerdem sollten Sie vor dem Band für die monatliche Sicherung fünf Bänder für wöchentliche Sicherungen verwenden. (Es kann sinnvoll sein, die Bänder für die wöchentlichen Sicherungen mit "Woche 1 bis "Woche 5" zu beschriften.) Nach der fünften Woche wird das Band der ersten wöchentlichen Sicherung wiederverwendet und kann mit der nächsten geplanten wöchentlichen Sicherung überschrieben werden.

- Am Ende der dritten Woche verwenden Sie dann das Band für die monatliche Sicherung. Führen Sie bei der monatlichen Sicherung möglichst eine vollständige Sicherung durch. Für eine zuverlässige Sicherung eines gesamten Jahres an Daten müssen Sie über 12 Bänder für Monatssicherungen verfügen. (Es kann sinnvoll sein, die Bänder für monatliche Sicherungen nach den Monaten oder mit "Monat 1" bis "Monat 12". zu beschriften.) Nach dem zwölften Monat wird das erste Band für monatliche Sicherungen wiederverwendet und kann mit der nächsten monatlichen Sicherung überschrieben werden.

In der folgenden Abbildung wird veranschaulicht, wie eine typische GFS-Rotationsrichtlinie auf der Grundlage von 5 Tagen implementiert werden kann, so dass Sie unter Verwendung einer Mindestmenge an Sicherungsdatenträgern über eine sichere und zuverlässige Methode für ein ganzes Jahr umfassender Datensicherungen verfügen:

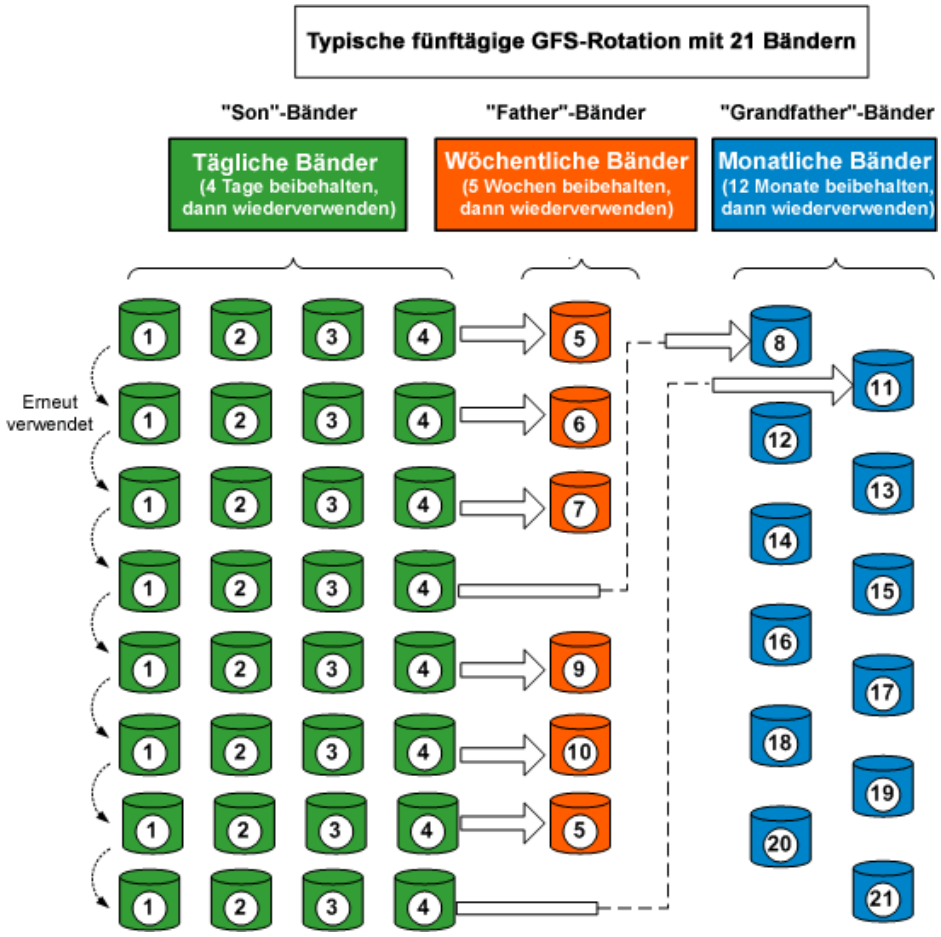

Hinweis: Für eine auf 5 Tagen beruhende GFS-Rotationsrichtlinie sind ca. 21 Bänder pro Jahr erforderlich, bei einer auf 7 Tagen beruhenden Richtlinie ca. 23 Bänder pro Jahr (da zwei Bänder für tägliche Sicherungen hinzukommen). Bei beiden Plänen kann die benötigte Menge an Datenträgern je nach den spezifischen Verweildauerkriterien und der zu sichernden Datenmenge variieren. Darüber hinaus ist die Anzahl der Datenträger auch davon abhängig, ob Sie Multistreaming verwenden und Sicherungssitzungen an Ihre Datenträger anhängen.

Beispiel zu Datenträgern für GFS-Rotationspläne

Das folgende Beispiel illustriert, wie Sie die Anzahl der für einen GFS-Rotationsplan erforderlichen Datenträger ermitteln:

Die Geschäftszeiten Ihres Unternehmens umfassen den Zeitraum von Montag bis Freitag. Sie haben tägliche Zuwachssicherungen für den Zeitraum von Montag bis Donnerstag und eine vollständige Sicherung für den Freitag festgelegt. Sie möchten die monatlichen vollständigen Sicherungen sechs Monate behalten, bevor der Datenträger wiederverwendet wird. Deshalb haben Sie festgelegt, dass mindestens sechs Bänder für monatliche Sicherungen im Speichersatz des Datenträgerbestandes beibehalten werden sollen. Außerdem sollen mindestens vier wöchentliche Bänder im Speichersatz behalten werden.

Hinweis: Weitere Informationen zu Datenträgerbeständen, Speicher- und Arbeitssätzen finden Sie unter "Verwalten von Geräten und Datenträgern".

Im ausgewählten GFS-Rotationsplan entsprechen die Zuwachsicherungen dem 'Son', die wöchentlichen vollständigen Sicherungen dem 'Father' und die monatlichen vollständigen Sicherungen dem 'Grandfather'.

Für Ihren Rotationsplan benötigen Sie vier tägliche Zuwachssicherungen, also ein Band pro Tag. Da die Daten auf diesen Bändern als wöchentliche vollständige Sicherung beibehalten werden, werden diese Bändern jede Woche wieder verwendet. Aus diesem Grund benötigen Sie vier Bänder für tägliche Sicherungen (Son).

Für die jeden Freitag durchgeführte vollständige Sicherung wird für jede Woche des Monats ein Band benötigt. Diese Bänder werden einen Monat gespeichert, bevor sie wieder verwendet werden. Sie haben außerdem angegeben, dass mindestens vier Bänder im Speichersatz des Datenträgerbestands beibehalten werden müssen. Aus diesem Grund benötigen Sie mindestens fünf wöchentliche Bänder (Father).

Die letzte vollständige Sicherung des Monats entspricht der monatlichen Sicherung. Sie haben angegeben, dass diese Bänder sechs Monate gespeichert werden sollen, und dass sechs Bänder im Speichersatz des Datenträgerbestands beibehalten werden müssen. Die erforderliche Mindestanzahl von monatlichen Bändern vor der Wiederverwendung ist sechs. Aus diesem Grund benötigen Sie sieben monatliche Bänder (Grandfather).

Insgesamt benötigen Sie für diesen Rotationsplan also 16 Datenträger.

Pre-Flight Checks Ihrer Sicherungen

Das Hilfsprogramm für Pre-Flight Checks (PFC) ermöglicht Ihnen die Durchführung wichtiger Prüfungen auf dem CA ARCserve Backup-Server und den Agenten, so dass Sie mögliche Ursachen für das Fehlschlagen von Sicherungsjobs erkennen können. Es gibt folgende Arten von Pre-Flight Checks (PFC):

- **Systemprüfungen**: Dazu gehören die Überprüfung der Systemanforderungen des Servers und des vorhandenen Festplattenspeicherplatzes für die Datenbank sowie die Überprüfung der Registrierung des RPC-Dienstes.
- **CA ARCserve Backup-Prüfungen**: Dazu gehören die Überprüfung des CA ARCserve Backup-Systemkontos und der zugehörigen Berechtigungen, des Status der CA ARCserve Backup-Prozesse, der SAN-Server-Verbindungen (wenn die CA ARCserve Backup SAN Option installiert ist) und des Zustands der zum Server gehörigen Bandgeräte.
- **Agenten-Prüfungen**: Hierzu gehören die Überprüfung der Verbindungen und Anmeldeinformationen der für den Job benötigten Client- und Datenbank-Agenten.

  Hinweis: Das Hilfsprogramm Pre-Flight-Check validiert Anmeldeinformationen nicht für die folgenden Datenbank-Agenten:

  - Agent für Informix
  - Agent für Lotus Domino
  - Agent für Microsoft SharePoint Server
  - Agent für Microsoft Exchange Server
  - Agent für Microsoft SQL Server
  - Agent für Oracle
  - Agent für Sybase
  - Enterprise Option für SAP R/3 für Oracle
- **Datenträgerprüfungen**: Hierzu gehören die Überprüfung der Verfügbarkeit von Datenträgern im Arbeitssatz (wenn ein bestimmter Datenträgerbestand für den Job festgelegt wurde), das Überprüfen der Datenträger-Austauschdaten sowie das Überprüfen von Quell- und Zielkonflikten bei Dateisystemgeräten.

Dieser Befehl sollte am besten ein paar Stunden vor Ihrer Sicherung ausgeführt werden, so dass Sie genügend Zeit haben, die im PFC-Bericht angezeigten Probleme zu beheben. Weitere Informationen zum Hilfsprogramm PFC und den zugehörigen Optionen finden Sie im "*Referenzhandbuch für die Befehlszeile*".

Sie können vor der Übergabe eines Jobs einen Pre-Flight Check durchführen, indem Sie im Dialogfeld "Job in Warteschlange stellen" auf die Schaltfläche "Pre-Flight Check" klicken.

Beispiel: Das Hilfsprogramm PFC

Sie übergeben einen Job und führen das Hilfsprogramm PFC aus. Wenn das Hilfsprogramm PFC ermittelt, dass ein Gerät nicht der für den Sicherungsjob verwendeten Gerätegruppe zugewiesen ist, meldet es einen fehlgeschlagenen Job. Um das Problem zu beheben, müssen Sie entweder eine Gerätegruppe mit einem zugewiesenen Gerät verwenden oder der Gerätegruppe, die Sie für den Job verwenden, ein Gerät zuweisen. Wenn Sie den Fehler nicht beheben, wird der Job letztendlich fehlschlagen.

Diese Funktion wird auch beim Ausführen des Befehlszeilenhilfsprogramms PFC unterstützt. Weitere Informationen finden Sie im "*Referenzhandbuch für die Befehlszeile*".

Starten von CA ARCserve Backup D2D

CA ARCserve D2D ist eine Sicherungslösung, mit der Sie Änderungen an Daten auf Blockebene verfolgen und lediglich die veränderten Blöcke sichern können. Mit CA ARCserve D2D können Sie häufige Zuwachssicherungen ausführen, was die Größe der Sicherungen reduziert und Ihnen aktuelle Sicherungsdaten verschafft.

Wenn CA ARCserve D2D lokal in Ihrer Sicherungsumgebung installiert ist, können Sie CA ARCserve D2D über die CA ARCserve Backup-Manager-Konsole starten.

Wenn CA ARCserve D2D nicht lokal in Ihrer Sicherungsumgebung installiert ist, können Sie den Servernamen und die Portnummer angeben, um den CA ARCserve D2D-Remoteserver zu verbinden, oder Sie können ARCserve D2D herunterladen und installieren.

So starten Sie CA ARCserve Backup D2D

1. Öffnen Sie die CA ARCserve Backup-Managerkonsole.

   Wählen Sie im Menü "Schnellstart" in der CA ARCserve Backup-Manager-Konsole "Schutz & Wiederherstellung" aus, und klicken Sie auf "CA ARCserve D2D".

   Eines der folgenden Ereignisse tritt ein:

   - Wenn CA ARCserve D2D nicht auf dem Sicherungsserver installiert ist, wird das Dialogfeld "CA ARCserve D2D-Serverinformationen" geöffnet. Über das Dialogfeld "CA ARCserve D2D-Serverinformationen" können Sie sich bei einem CA ARCserve D2D-Remoteserver anmelden, oder Sie können CA ARCserve D2D herunterladen und installieren.

   - Wenn CA ARCserve D2D auf dem Sicherungsserver installiert ist, wird der Anmeldebildschirm für CA ARCserve D2D geöffnet.

2. Füllen Sie im Anmeldebildschirm für CA ARCserve D2D die folgenden Felder aus:

   - **Domäne** - Geben Sie den Namen der CA ARCserve D2D-Domäne an.
   - **Benutzername -** Geben Sie den Benutzernamen an, der für die Anmeldung bei der CA ARCserve D2D-Domäne erforderlich ist.
   - **Kennwort -** Hier können Sie das Kennwort für den CA ARCserve D2D-Benutzernamen eingeben.

   Klicken Sie auf "Anmelden".

   CA ARCserve D2D wird geöffnet.

Hinweis: Weitere Informationen über die Verwendung von CA ARCserve D2D finden Sie in der *CA ARCserve D2D-Onlinehilfe* oder im *CA ARCserve D2D-Benutzerhandbuch*.

Starten von CA ARCserve Replication

CA ARCserve Replication ist eine Datenschutzlösung, die asynchrone Echtzeit-Replizierung zur Bereitstellung von Disaster Recovery-Funktionen verwendet. Diese Host-basierte Software bietet kontinuierliche Datenreplizierung, die Änderungen von Anwendungsdaten bei Auftreten an einen Standby-Replikatserver lokal oder über das Wide Area Network (WAN) übermittelt.

Wenn CA ARCserve Replication lokal in Ihrer Sicherungsumgebung installiert ist, können Sie CA ARCserve Replication über die CA ARCserve Backup-Manager-Konsole starten.

Wenn CA ARCserve Replication nicht lokal in Ihrer Sicherungsumgebung installiert ist, können Sie den Servernamen und die Portnummer angeben, um den CA ARCserve Replication-Remoteserver zu verbinden, oder Sie können ARCserve Replication herunterladen und installieren.

So starten Sie CA ARCserve Backup Replication

1. Öffnen Sie die CA ARCserve Backup-Managerkonsole.

   Wählen Sie im Menü "Schnellstart" in der CA ARCserve Backup-Manager-Konsole "Schutz & Wiederherstellung" aus, und klicken Sie auf "CA ARCserve Replication".

   Eines der folgenden Ereignisse tritt ein:

   - Wenn CA ARCserve Replication nicht auf dem Sicherungsserver installiert ist, wird das Dialogfeld "CA ARCserve Replication-Serverinformationen" geöffnet. Über das Dialogfeld "CA ARCserve Replication-Serverinformationen" können Sie sich bei einem CA ARCserve Replication-Remoteserver anmelden, oder Sie können CA ARCserve Replication herunterladen und installieren.

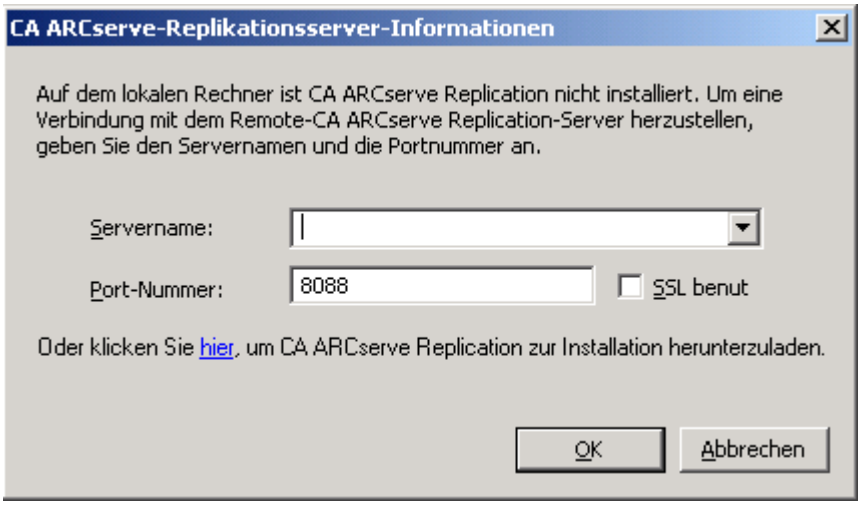

- Wenn CA ARCserve Replication auf dem Sicherungsserver installiert ist, wird der Anmeldebildschirm für CA ARCserve Replication geöffnet.

2. Füllen Sie im Anmeldebildschirm für CA ARCserve Replication die folgenden Felder aus:

   - **Domäne** - Geben Sie den Namen der CA ARCserve Replication-Domäne an.
   - **Benutzername -** Geben Sie den Benutzernamen an, der für die Anmeldung bei der CA ARCserve Replication-Domäne erforderlich ist.
   - **Kennwort -** Hier können Sie das Kennwort für den CA ARCserve Replication-Benutzernamen eingeben.

   Klicken Sie auf "Anmelden".

   CA ARCserve Replication wird geöffnet.

Hinweis: Weitere Informationen zur Verwendung von CA ARCserve Replication finden Sie in der Dokumentation zu CA ARCserve Replication.

Kapitel 3: Sichern von Daten

Dieses Kapitel enthält folgende Themen:

Datensicherung in CA ARCserve Backup (siehe Seite 143)
Übergeben eines Sicherungsjobs (siehe Seite 147)
Sicherungs-Manager (siehe Seite 149)
Lokale Sicherungsoptionen für UNIX-und Linux-Agenten (siehe Seite 163)
Globale Sicherungsoptionen (siehe Seite 165)
Von CA ARCserve Backup nicht gesicherte Dateien und Objekte (siehe Seite 202)
Verwalten von geöffneten Dateien auf Remote-Rechnern mit CA ARCserve Backup (siehe Seite 206)
Optionen für Multiplexing-Jobs (siehe Seite 207)
Festlegen von Multistreaming-Optionen (siehe Seite 211)
Sicherung ganzer Knoten (siehe Seite 211)
Erstellen von sich wiederholenden Sicherungsjobs (siehe Seite 213)
Sichern von Remote-Servern (siehe Seite 216)
Übergeben von statischen Sicherungsjobs (siehe Seite 218)
Staging-Sicherungsmethoden (siehe Seite 222)
Sichern von mehreren Data Mover-Servern in einem gemeinsamen Job (siehe Seite 270)
Systemwiederherstellung (siehe Seite 279)

Datensicherung in CA ARCserve Backup

Mit CA ARCserve Backup können Sie die meisten Rechner in Ihrem Windows-Netzwerk mit einer der folgenden Quellen sichern:

- freigegebene Verwaltungslaufwerke
- freigegebene Benutzerdateien, Verzeichnisse und Laufwerke

Da CA ARCserve Backup alle Windows-Rechner nach zugehöriger Domäne oder Workgroup unterteilt und auflistet, können Sie leicht alle Rechner sichern, die einer bestimmten Domäne oder Workgroup angehören, indem Sie den Namen der Domäne oder der Workgroup auswählen.

Mit Hilfe der optionalen Client-Agenten von CA ARCserve Backup können Sie mit Remote-Workstations in verschiedenen Umgebungen kommunizieren. Die Client-Agenten bieten vollständige Systemsicherungen, die auch Systeminformationen anderer Betriebssysteme, wie beispielsweise NetWare oder UNIX, einschließen.

Ebenso kann CA ARCserve Backup mit den optionalen Backup Agents Online-Datenbanken wie Microsoft Exchange Server, Lotus Domino, Microsoft SQL Server, Oracle und IBM Informix sichern und wiederherstellen.

Festlegen von lokalen Sicherungsoptionen

Mit CA ARCserve Backup können Sie flexibel lokale Optionen für die Sicherung bestimmter Laufwerke definieren.

So legen Sie lokale Sicherungsoptionen fest:

1. Öffnen Sie das Fenster "Sicherungs-Manager", und wählen Sie die Registerkarte "Quelle" aus.

   Klicken Sie auf das grüne Kästchen neben dem Laufwerksverzeichnis, klicken Sie dann mit der rechten Maustaste auf das Laufwerk, und wählen Sie "Lokale Optionen".

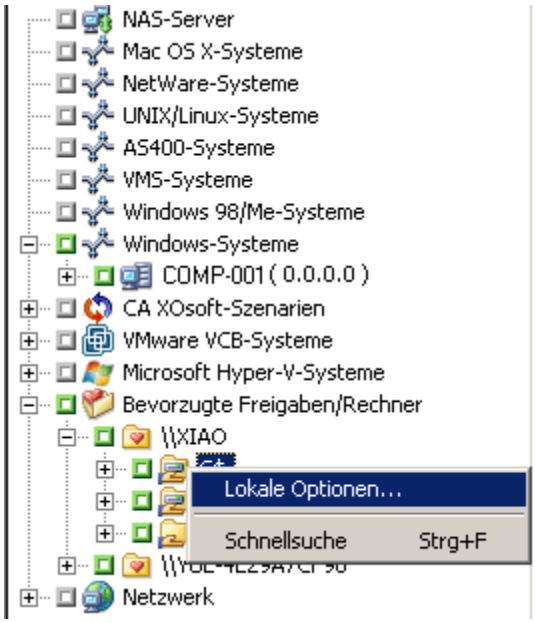

Wichtig! Wenn Sie die lokalen Optionen einstellen, müssen Sie Laufwerke einzeln als Quelle auswählen, auch wenn ein ganzer Server gesichert werden soll. Sie können nicht auf das grüne Kästchen neben dem Servernamen klicken und dann die lokalen Sicherungsoptionen für einzelne Laufwerke anpassen.

Das Dialogfeld "Lokale Optionen" wird geöffnet.

2. Legen Sie die gewünschten Optionen fest.

Optionen für Sicherungsprüfung

Mit Hilfe der Optionen für die Sicherungsprüfung können Sie testen, ob Ihre Daten ordnungsgemäß gesichert wurden. Folgende Optionen stehen zur Verfügung:

- **Keine:** Wenn Sie sich für diese Möglichkeit entscheiden, werden die gesicherten Daten nicht überprüft.
- **Sicherungsdatenträger durchsuchen:** Wenn Sie diese Möglichkeit wählen, durchsucht CA ARCserve Backup die Datenträger und überprüft, ob der Header für jede gesicherte Datei lesbar ist.
- **Sicherungsdatenträger mit Original vergleichen:** Bei dieser Option liest CA ARCserve Backup Datenblöcke auf dem Datenträger und vergleicht die Daten auf dem Datenträger byteweise mit den Dateien.

Option "Sitzungs-/Verschlüsselungskennwort"

Mit dieser Option können Sie ein Kennwort zum Schutz der Daten angeben.

- **Sitzungs-/Verschlüsselungskennwort:** Geben Sie ein Kennwort für den Sicherungsjob ein.

Wichtig! Sie müssen das Sitzungs-/Verschlüsselungskennwort kennen, um diese Sitzung wiederherzustellen. Das Kennwort kann nicht zurückgesetzt werden.

Komprimierungs- und Verschlüsselungsoptionen

Mit diesen Optionen können Sie angeben, ob die Dateien vor dem Sichern komprimiert oder verschlüsselt werden sollen. Diese Optionen werden auf Deduplizierungsgeräten nicht unterstützt. Wenn Sie eine Deduplizierungsgerätegruppe als Sicherungsziel oder als Staging-Ziel angeben, wird eine ggf. ermittelte Komprimierung und Verschlüsselung übersprungen.

- **Dateien vor Sicherung mit Hilfe der Software-Komprimierung komprimieren:** Ermöglicht das Komprimieren der Dateien vor Ausführung des Sicherungsjobs. Bei Verwendung dieser Option wird CA ARCserve Backup angewiesen, Dateien vor der Sicherung mit Hilfe eines Software-Komprimierungsalgorithmus zu komprimieren. Da die meisten Bandgeräte mit einem Hardware-basierten Kompressionsmechanismus ausgestattet sind, ist die Verwendung von Software- und Hardware-Komprimierung unnötig und kann zu einem langsamen Sicherungsjob und schlechten Komprimierungsergebnissen führen. Daher sollten Sie diese Option nur auswählen, wenn Ihr Bandlaufwerk nicht mit einem Hardware-Komprimierungsmechanismus ausgestattet ist.
- **Dateien vor Sicherung verschlüsseln:** Ermöglicht das Verschlüsseln der Dateien vor Ausführung des Sicherungsjobs.

Wichtig! CA ARCserve Backup führt die lokale Komprimierung und Verschlüsselung auf dem Agentensystem durch. Wenn Sie die lokale Komprimierung und Verschlüsselung sowie die ARCserve-serverbasierte Komprimierung und Verschlüsselung (globale Option) auswählen, führt CA ARCserve Backup die Komprimierung und Verschlüsselung auf dem Agentensystem aus.

Hinweis: Weitere Informationen zur ARCserve-serverbasierten Komprimierung und Verschlüsselung finden Sie unter "Sicherungsdatenträgeroptionen des Sicherungs-Managers (siehe Seite 176)".

NetWare-Volume-Optionen

Diese Option ist nur für NetWare-Server verfügbar.

- **Snapshot deaktivieren:** Wählen Sie diese Option, wenn der CA ARCserve Backup Agent for Open Files auf dem Server installiert ist und Sie die Sicherung geöffneter Dateien auf einem NSS-Volume deaktivieren möchten.

Hinweis: Wenn Sie Datenbank-Agenten installiert haben, können Sie ebenfalls mit der rechten Maustaste darauf klicken, um die lokalen Backup Agent-Optionen anzupassen. Wenn Sie das tun (ähnlich wie bei der Einstellung lokaler Optionen auf Laufwerken, Verzeichnissen und Dateien), müssen Sie die Datenbank-Agenten einzeln als Quelle auswählen, auch wenn Sie einen ganzen Server sichern möchten. (Sie können nicht auf das grüne Kästchen neben dem Servernamen klicken und so die lokalen Backup Agent-Optionen anpassen.)

3. Klicken Sie auf "OK".

   Die lokalen Einstellungen werden auf das ausgewählte Volume angewendet.

Weitere Informationen:

Lokale Sicherungsoptionen für UNIX-und Linux-Agenten (siehe Seite 163)

Übergeben eines Sicherungsjobs

Dieser Abschnitt enthält eine Übersicht zur Übergabe von Sicherungsjobs.

Informationen zur Verwendung von Disk-Staging (D2D2T) und Band-Staging (D2T2T) bei der Verwaltung Ihrer Sicherungsvorgänge finden Sie unter "Funktionsweise der Sicherung von Festplatte auf Band (siehe Seite 222)".

So übergeben Sie einen Sicherungsjob:

1. Wählen Sie im Sicherungs-Manager die Registerkarten Start (siehe Seite 150), Quelle (siehe Seite 151), Ziel (siehe Seite 161) und Ablaufplan (siehe Seite 163) aus, um die für den Job erforderlichen Optionen festzulegen.

   Klicken Sie in der Symbolleiste auf die Schaltfläche "Optionen", um globale Optionen festzulegen, die für den Job erforderlich sind. Weitere Informationen finden Sie unter "Globale Sicherungsoptionen (siehe Seite 165)".

   Klicken Sie in der Symbolleiste auf die Schaltfläche "Übergeben", um den Job zu übergeben.

   Das Dialogfeld "Sicherheits- und Agent-Informationen" wird geöffnet.

2. Bearbeiten oder bestätigen Sie im Dialogfeld "Sicherheits- und Agent-Informationen" die Sicherheits- und Agenteninformationen für den Job, und klicken Sie anschließend auf "OK".
3. Wählen Sie im eingeblendeten Dialogfeld "Job in Warteschlange stellen" die Option "Jetzt ausführen" aus, um den Job sofort zu starten, oder wählen Sie "Ausführen am" aus, und geben Sie ein Datum und eine Uhrzeit für den Job an.

   Hinweis: Weitere Informationen zur Option "Jetzt ausführen" finden Sie im Abschnitt zur Registerkarte "Jobwarteschlange".
4. Geben Sie eine Beschreibung für den Job ein.
5. Wenn Sie mehrere Sicherungsquellen ausgewählt haben und festlegen möchten, in welcher Reihenfolge die Jobsitzungen eingeleitet werden sollen, klicken Sie auf "Quellenpriorität". Verwenden Sie die Schaltflächen "Oben", "Aufwärts", "Abwärts" und "Unten", um die Reihenfolge zu ändern, in der die Jobs verarbeitet werden. Wenn Sie die Priorität festgelegt haben, klicken Sie auf "OK".
6. Um den Job als CA ARCserve Backup-Jobskript zu speichern, klicken Sie auf "Job speichern".
7. Klicken Sie zum Speichern der Vorlage auf die Schaltfläche Vorlage speichern.
8. Um einen Pre-Flight Check des Jobs durchzuführen, klicken Sie auf die Schaltfläche "Pre-Flight Check". Wenn der Pre-Flight Check fehlschlägt, klicken Sie auf die Schaltfläche "Abbrechen", um die Jobeinstellungen zu ändern.
9. Klicken Sie im Dialogfeld "Job in Warteschlange stellen" auf "OK".

   Der Job wird übergeben.

Weitere Informationen:

Verwalten von Jobs über die Registerkarte "Jobwarteschlange" (siehe Seite 357)

Sicherungs-Manager

Mit dem Sicherungs-Manager können Sie Ihre Sicherungsjobs mit Hilfe von Filtern, Optionen und Planungsfunktionen anpassen. Vorgehensweisen zur Übergabe von Sicherungsjobs mit dem Sicherungs-Manager finden Sie in der Online-Hilfe.

Den Sicherungs-Manager können Sie für folgende Aufgaben verwenden:

- Erstellen von Gruppen von Sicherungsquellen
- Sichern auf verschiedenen Datenträgern oder Erstellen eines benutzerdefinierten Sicherungsschemas
- Filter zum selektiven Einschließen oder Ausschließen von Verzeichnissen und Dateien bei Sicherungsjobs verwenden
- Erstellen eines automatischen Sicherungsschemas mit dem GFS-Rotationsplan (Grandfather-Father-Son)
- Anwenden von Filtern auf lokale Quellobjekte (wie Volumes und Knoten) und/oder auf den gesamten Sicherungsjob

Mit CA ARCserve Backup können Sie die Windows-Registrierung und den Systemstatus von Windows-Systemen sichern. Jeder Sicherungsjob erfordert die Angabe einer Quelle und eines Ziels (Datenträger). Der Bildschirm des Sicherungs-Managers enthält drei Registerkarten für die Anpassung Ihres Sicherungsjobs:

- **Start:** Hier geben Sie den Sicherungstyp an: Normale Sicherung, Deduplizierung oder UNIX/Linux Data Mover. Außerdem können Sie Staging für jeden Sicherungstyp aktivieren.
- **Quelle:** Hier geben Sie die zu sichernden Daten an.
- **Ablaufplan:** Hier geben Sie einen Ablaufplan, eine Wiederholungsmethode oder einen Rotationsplan für den Job an.
- **Ziel:** Hier geben Sie den Speicherort an, wo Sie Ihre Sicherungsdaten speichern wollen.

In den nachfolgenden Themen erhalten Sie alle Detailinformationen über die verfügbaren Optionen auf jeder Registerkarte.

Dieser Abschnitt enthält folgende Themen:

Optionen des Sicherungs-Managers - Registerkarte "Start" (siehe Seite 150)
Festlegen von Quelldaten in der Klassischen Ansicht und in der Gruppenansicht (siehe Seite 151)
Optionen auf der Registerkarte "Ziel" im Sicherungs-Manager (siehe Seite 161)
Ablauf- und Rotationspläne für Sicherungsjobs (siehe Seite 163)

Optionen des Sicherungs-Managers - Registerkarte "Start"

Über die Registerkarte "Start" des Sicherungs-Managers können Sie den Sicherungstyp auswählen.

- **Normale Sicherung -** Bei der normalen Sicherung sichern Sie eine Datenquelle an einem Ziel anhand eines benutzerdefinierten Ablaufplans, einer Wiederholungsmethode oder eines Rotationsplans.

  Hinweis: Verwenden Sie Normale Sicherung, wenn Sie einen Sicherungsjob an einen einzigen Data Mover-Server senden möchten.

- **Deduplizierungssicherung --** Mit der Deduplizierungssicherung können Sie nur eindeutige Datenblöcke auf Festplatten speichern. Dadurch passen mehr Sicherungssitzungen auf den Datenträger, können Sicherungen länger aufbewahrt werden und wird die Datenwiederherstellung beschleunigt. Weitere Informationen über das Senden von Deduplizierungssicherungsjobs finden Sie unter Sichern von Daten mit Deduplizierung. (siehe Seite 795)

- **UNIX/Linux-Data Mover-Sicherung -** Mit der UNIX/Linux-Data Mover-Sicherung lassen sich mehrere Data Mover in einen einzelnen Sicherungsjob konsolidieren, solange sie eine einzelne Bibliothek gemeinsam nutzen.

Für jeden Sicherungstyp müssen Sie auf die Registerkarten "Quelle" (siehe Seite 151), "Ablaufplan" (siehe Seite 163) und "Ziel" (siehe Seite 161) klicken, um die Sicherungsjobkonfiguration abzuschließen.

Sie können auch Staging aktivieren (siehe Seite 222). Mit Staging-Vorgängen können Sicherungsdaten auf einem Staging-Gerät gesichert und dann die gesicherten Daten an ein endgültiges Ziel (in der Regel ein Band) migriert werden. Staging kann für normale, Deduplizierungs- oder Data Mover-Sicherungsjobs aktiviert werden.

Festlegen von Quelldaten in der Klassischen Ansicht und in der Gruppenansicht

Die Quelle ist der Pfad zu den Daten, die Sie sichern möchten. Sie können die zu sichernden Dateien leicht auffinden, indem Sie das Verzeichnis des Sicherungs-Managers durchsuchen und die freigegebenen Benutzerlaufwerke und -verzeichnisse auswählen.

Mit CA ARCserve Backup können Sie Quelldaten in den folgenden Ansichten durchsuchen und angeben:

- **Klassische Ansicht**: Dies ist die herkömmliche Ansicht für Quellen. Zuerst werden Rechner aufgelistet, die Sie erweitern und dann die gewünschten Datenquellen auswählen können. In der Klassischen Ansicht sind Quellrechner nach der Plattform kategorisiert, die auf dem Rechner ausgeführt wird. Beispielsweise Windows-Systeme, UNIX/Linux-Systeme und Hyper-V-Systeme.
- **Gruppenansicht;** In dieser Ansicht sind Quellrechner nach dem CA ARCserve Backup-Agenten kategorisiert, der auf dem Rechner installiert ist. Die Agenten werden als Verzweigungen in der Quellstruktur aufgelistet. In jeder Verzweigung werden die Rechner aufgelistet, die den angegebenen Agenten enthalten.

  Sie können auch für spezielle Bedürfnisse angepasste Gruppen erstellen, die Ihnen erlauben, Rechner entsprechend Ihren eigenen Kriterien zu gruppieren. Ein effektiver Ansatz zur Angabe von Quellen ist z. B. die Gruppenansicht. Dies gilt für Sicherungen von Datenbankdateien wie Daten von Microsoft SQL Server, Microsoft Exchange Server und Microsoft SharePoint Server, die auf zahlreichen Rechnern verteilt sind. Dabei müssen Sie nicht jeden einzelnen Rechner erweitern und den Datenbankknoten auswählen.

  Hinweis: Der Agent für Microsoft Exchange Server 2010 erscheint nur im Exchange-Organisationsobjekt. Den Agenten für Microsoft Exchange Server 2010-Systeme können Sie nicht der Microsoft Exchange-Servergruppe hinzufügen.

Bei der Auswahl einer Quelle können folgende Elemente für die Sicherung ausgewählt werden:

- eine gesamte Anwendung
- eine benutzerdefinierte Quellgruppe
- ein ganzer Server
- einzelne Laufwerke, Verzeichnisse und Dateien
- Um einzelne Laufwerke, Verzeichnisse und Dateien für die Sicherung auszuwählen, blenden Sie den Servernamen ein und klicken auf die grünen Kästchen neben den einzelnen Laufwerken, Verzeichnissen und Dateien.

Um einen ganze Quellgruppe auszuwählen, klicken Sie auf das grüne Kästchen neben dem Gruppennamen. Dabei werden alle Server, Knoten, Volumes, Laufwerke, Verzeichnisse und die in den Quellgruppen enthaltenen Dateien automatisch ausgewählt.

Beachten Sie Folgendes:

- Die Ansicht, die Sie beim Übergeben eines Jobs angeben, kann nicht geändert werden.

  Sie übergeben beispielsweise einen Job in der Klassischen Ansicht. Anschließend möchten Sie die Quellenauswahl für den Job ändern. Wenn Sie den Job ändern und im Sicherungs-Manager auf die Registerkarte "Quelle" klicken, wird das Dropdown-Menü für die Anzeige gesperrt. In der folgenden Abbildung wird dieses Verhalten veranschaulicht.

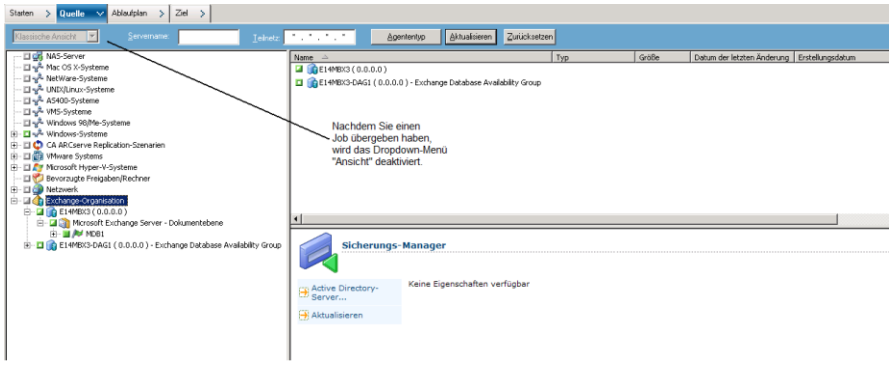

Individuelle lokale Sicherungsoptionen

Sie können mit der rechten Maustaste auf einzelne Laufwerke klicken, um lokale Sicherungsoptionen anzupassen. Wenn Sie Datenbank-Agenten installiert haben, können Sie ebenfalls mit der rechten Maustaste darauf klicken, um die lokalen Backup Agent-Optionen anzupassen. Wenn Sie lokale Sicherungsoptionen oder lokale Backup Agent-Optionen anpassen möchten, muss der Job explizit gepackt werden. Das bedeutet, dass Sie die Laufwerke, Verzeichnisse, Dateien oder Datenbank-Agenten einzeln als Quelle auswählen müssen, auch wenn ein ganzer Server gesichert werden soll. Sie können nicht auf das grüne Kästchen neben dem Servernamen klicken und dann die lokalen Sicherungsoptionen für einzelne Laufwerke, Verzeichnisse, Dateien und Datenbank-Agenten anpassen. Weitere Information erhalten Sie unter Dynamisches Packen von Jobs (siehe Seite 332) und Explizites Packen von Jobs (siehe Seite 336).

Markierungen des Sicherungs-Managers

Links neben jedem Objekt, das im Sicherungs-Manager angezeigt wird, befindet sich eine Markierung in Form eines grünen oder grauen Kästchens.

- **Grüne Markierung** - Damit können Sie den Umfang der Sicherung für ein Objekt direkt steuern. Klicken Sie auf eine Markierung, um ein Objekt aus einer Sicherung auszuschließen oder um anzugeben, ob die Sicherung des Objekts vollständig oder teilweise erfolgen soll. Mit jedem Klicken wird das Markierungskästchen entweder gefüllt oder geleert, wodurch der Umfang der Sicherung gekennzeichnet wird.
- **Graue Markierung** - Diese Markierung ist mit Objekten verknüpft, die nicht wirklich vorhanden sind und die nicht gesichert bzw. wiederhergestellt werden können. In der Regel dienen diese Elemente als Platzhalter für die Anzeige anderer Objekte, die zu Gruppen zusammengefasst werden. Wenn Sie auf die grünen Markierungen klicken, die sich unter einem Element mit grauer Markierung befinden, vergrößert sich der gefüllte Anteil der grauen Markierung entsprechend dem Anteil der für die Sicherung ausgewählten Dateien automatisch.

Die folgende Tabelle enthält eine Beschreibung der verschiedenen Markierungskonfigurationen und deren entsprechende Sicherungsebenen:

Markierung	Beschreibung
	Vollständige Sicherung
	Teilweise Sicherung
	Keine Sicherung

Hinweis: Die Konfiguration der grauen Markierungen folgt demselben Muster wie die der grünen Markierungen, zeigt jedoch jeweils den Anteil der untergeordneten Dateien an, die für die Sicherung ausgewählt wurden.

Der gefüllte Anteil einer Markierung auf einer höheren Ebene der Verzeichnisstruktur ist abhängig vom gefüllten Anteil der Markierungen der Objekte auf den untergeordneten Ebenen.

- Wenn Sie auf eine Markierung auf einer übergeordneten Ebene klicken, so dass sie vollständig gefüllt wird, werden auch alle Markierungen auf den untergeordneten Ebenen automatisch vollständig gefüllt.
- Wenn Sie alle Marken auf den untergeordneten Ebenen anklicken, so dass sie vollständig gefüllt sind, dann wird die Markierung auf der übergeordneten Ebene automatisch teilweise gefüllt.
- Wenn die Markierungen auf den untergeordneten Ebenen teilweise bis vollständig gefüllt sind, ist die Markierung auf der übergeordneten Ebene automatisch teilweise gefüllt.

Durchsuchen sehr vieler Elemente im Sicherungs-Manager mit CA ARCserve Backup

Mit CA ARCserve Backup können das Laden von Elementen im Sicherungs-Manager unterbrechen, wenn Sie sehr viele Verzeichnis, Dateien usw. durchsuchen. Die folgenden Schritte beschreiben, wie Sie mit CA ARCserve Backup sehr viele Elemente im Sicherungs-Manager durchsuchen können.

1. Wenn Sie ein Verzeichnis in der Quellbaumstruktur des Sicherungs-Managers auswählen, zeigt CA ARCserve Backup ein Ladedialogfeld an, der angibt, dass sehr viele Elemente abgerufen und im Sicherungs-Manager geladen werden müssen. Während CA ARCserve Backup die Liste der Elemente abruft, die im Sicherungs-Manager angezeigt werden sollen, können Sie nicht auf "Abrechen" klicken.

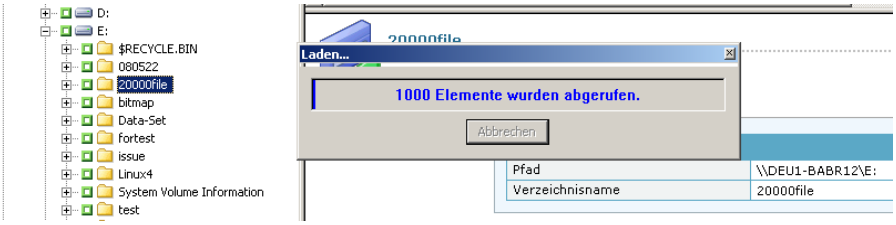

2. Nachdem CA ARCserve Backup die Liste der im Sicherungs-Manager anzuzeigenden Elemente abgerufen hat, wird im Ladedialogfeld der prozentuale Anteil der Elemente angezeigt, die im Sicherungs-Manager geladen werden. Wenn sehr viele Elemente angezeigt werden müssen, können Sie auf "Abbrechen" klicken, um den Ladeprozess anzuhalten.

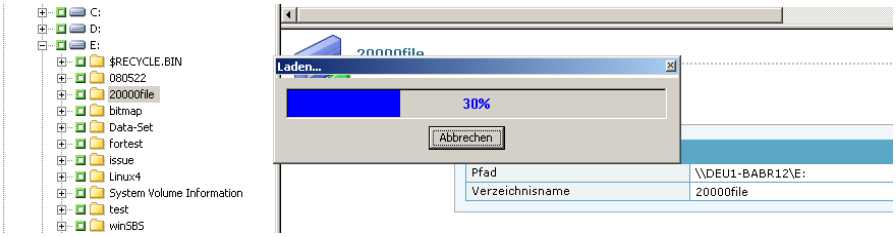

3. Sie können den Ladeprozess danach wiederaufnehmen, indem Sie mit der rechten Maustaste auf das Zielverzeichnis klicken und im Kontextmenü auf "Mehr anzeigen" klicken.

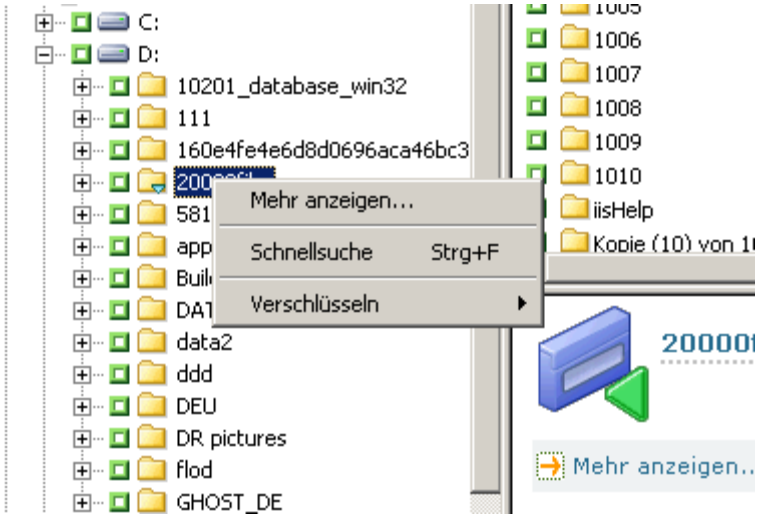

4. Wenn Sie den Ladeprozess anhalten, wird das Symbol für das Zielverzeichnis folgendermaßen angezeigt:

5. Sie können den Ladeprozess beliebig oft anhalten und wiederaufnehmen. Wenn Sie weitere Elemente laden möchten, klicken Sie mit der rechten Maustaste auf das Zielverzeichnis, und wählen Sie im Kontextmenü "Mehr anzeigen" aus.

6. Nach Abschluss des Ladeprozesses wird das Symbol für das Zielverzeichnis folgendermaßen angezeigt:

Durchsuchen sehr vieler Elemente im Sicherungs-Manager

Wenn Sie im Sicherungs-Manager ein Verzeichnis durchsuchen müssen, das sehr viele Elemente enthält, können Sie folgendermaßen vorgehen.

So durchsuchen Sie sehr viele Elemente im Sicherungs-Manager:

1. Öffnen Sie den Sicherungs-Manager, und wählen Sie in der Quellbaumstruktur ein Zielverzeichnis aus.

   Das Meldungsfeld "Laden" wird angezeigt, und CA ARCserve Backup ruft sehr viele Elemente zur Anzeige im Sicherungs-Manager ab. Dann lädt CA ARCserve Backup die Dateien in den Sicherungs-Manager.

2. Klicken Sie im Meldungsfeld "Laden" auf "Abbrechen", um den Ladeprozess anzuhalten.

   Wenn CA ARCserve Backup noch nicht alle Elemente geladen hat und Sie weitere Objekte anzeigen möchten, klicken Sie mit der rechten Maustaste auf das Zielverzeichnis, und wählen Sie im angezeigten Warnungsfeld die Option "Mehr anzeigen" aus.

   Hinweis: Die Meldung wird nur angezeigt, wenn Sie das erste Mal im Meldungsfeld "Laden" auf "Abbrechen" klicken.

3. Klicken Sie in der Quellbaumstruktur mit der rechten Maustaste auf das Zielverzeichnis, und wählen Sie im Kontextmenü "Mehr anzeigen" aus.

   Das Meldungsfeld "Laden" wird angezeigt, und CA ARCserve Backup lädt weitere Elemente.

4. Sie können den Ladeprozess so lange beliebig oft anhalten und wiederaufnehmen, bis CA ARCserve Backup alle Elemente im Zielverzeichnis geladen hat.

   Wenn Sie den Ladeprozess anhalten, wird das Symbol für das Zielverzeichnis folgendermaßen angezeigt:

   Nach Abschluss des Ladeprozesses wird das Symbol für das Zielverzeichnis folgendermaßen angezeigt:

Durchsuchen von Computern nach Agententyp

Standardmäßig wird in der Sicherungs-Manager-Ansicht die Sicherungsquelle in der Gruppenansicht aufgelistet. In der Gruppenansicht können Sie nach Computern je nach dem darauf installierten CA ARCserve Backup-Agenten suchen. Bei Bedarf können Sie auch Ihre eigenen Gruppen einrichten.

Wenn Sie den Sicherungs-Manager schließen, wird beim nächsten Öffnen des Sicherungs-Managers die ausgewählte Ansicht geöffnet. Wenn Sie z. B. die klassische Ansicht auswählen und dann den Sicherungs-Manager schließen, wird die klassische Ansicht beim nächsten Öffnen des Sicherungs-Managers geöffnet.

Weil ein Computer mehr als einer Quellgruppe angehören kann, ist es möglich, die gleiche Sicherungsquelle mehrfach anzugeben. Wenn CA ARCserve Backup die gleiche in mehreren Jobs angegebene Quelle entdeckt, erscheint eine Warnmeldung, in der Sie festlegen können, ob die gleichen Daten mehr als einmal gesichert werden sollen.

So durchsuchen Sie Computer nach Agententyp

1. Öffnen Sie den Sicherungs-Manager.

   Klicken Sie auf die Registerkarte "Quelle".

   Die Quellverzeichnisstruktur wird in der Gruppenansicht angezeigt.

   Hinweis: Wenn auf einem Computer mehr als ein Agent installiert ist (z. B. Agent für Microsoft Exchange Server, Agent für Microsoft SharePoint Server), kann der Computer in mehr als einer Gruppe angezeigt werden.

2. Blenden Sie die Computer in der Quellstruktur ein. Wenn Sie dazu aufgefordert werden, geben Sie die erforderlichen Sicherheitsinformationen an.

   Der folgende Bildschirm zeigt die verfügbaren Computer in der Gruppenansicht für den Client Agent für Windows.

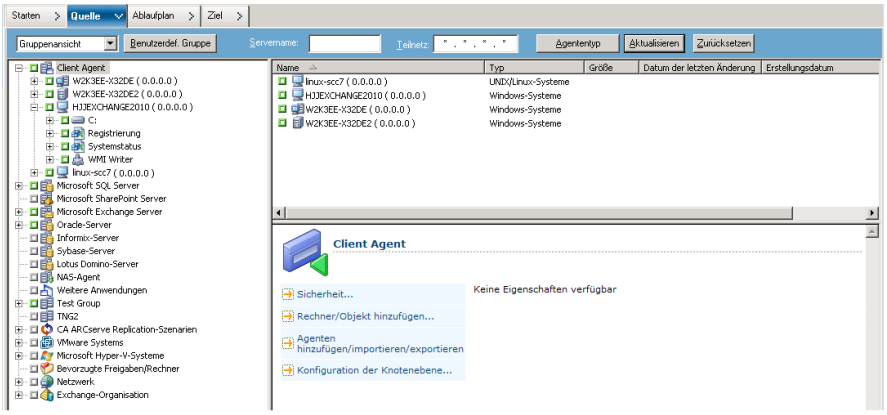

   Hinweis: Wenn Sie die Gruppen in der Quellstruktur benutzerdefiniert anpassen möchten, klicken Sie auf "Benutzerdef. Gruppe". Weitere Informationen finden Sie unter Konfigurieren benutzerdefinierter Gruppen in der Gruppenansicht (siehe Seite 158).

3. Suchen Sie in der Quellstruktur nach dem gewünschten Agententyp und blenden Sie ihn ein, um eine Liste von Computern anzuzeigen.

4. (Optional) Suchen Sie nach einem Computer anhand von globalen Filtern, die beim Schließen des Sicherungs-Managers gespeichert werden und festgelegt bleiben, bis Sie sie ändern.

   - **Servername -** Damit können Sie Quellcomputer nach der eingegebenen Zeichenkette filtern.
   - **Teilnetz -** Damit können Sie Computer nach ihren IP-Adressen filtern.
   - **Agententyp -** Damit können Sie Computer nach dem Agententyp filtern. In der Gruppenansicht und der klassischen Ansicht können Sie über den Agententypenfilter nur diejenigen Agentengruppen anzeigen, die dem ausgewählten Agenten entsprechen. Weitere Informationen finden Sie unter Filtern von Knoten (siehe Seite 377).

   In der Jobübersicht können Sie auch Ergebnisse nach Quellgruppe anzeigen. Weitere Informationen finden Sie unter Analysieren von Jobs mit der Gruppenansicht. (siehe Seite 363)

Konfigurieren von benutzerdefinierten Gruppen für die Gruppenansicht

Zum Unterstützen der Verwaltung von umfangreichen Umgebungen können Sie benutzerdefinierte Gruppen erstellen und den Gruppen Computer anhand der von Ihnen festgelegten Kriterien hinzufügen.

Beispiel: Konfigurieren von benutzerdefinierten Gruppen für die Gruppenansicht

Beispiel: Ihre Verkaufsabteilung nutzt eine SQL-Datenbank, die auf 100 Computern bereitgestellt ist. Sie können alle Rechner, die zu sichernde Umsatzdaten enthalten, einer benutzerdefinierten Gruppe "Umsatzdaten" hinzufügen. Benutzerdefinierte Gruppen werden in der Quellstruktur als Hauptzweige angezeigt, so dass Sie Gruppen beim Definieren der Sicherungsjobs rasch finden und auswählen können.

So konfigurieren Sie benutzerdefinierte Gruppen für die Gruppenansicht

1. Öffnen Sie den Sicherungs-Manager und klicken Sie auf die Registerkarte "Quelle".

   Der Sicherungs-Manager wird mit der Standardgruppenansicht geöffnet.

   Die Quellstruktur zeigt die CA ARCserve Backup-Agenten als Hauptzweige an. Die Schaltfläche "Benutzerdef. Gruppe" wird neben der Dropdown-Liste der Ansichten angezeigt.

2. Klicken Sie auf "Benutzerdef. Gruppe".

   Das Dialogfeld "Benutzerdefinierte Gruppenkonfiguration" wird geöffnet.

   In der benutzerdefinierten Gruppenkonfiguration werden vorhandene Gruppen nach Namen links im Dialogfeld angezeigt. Die Server, zu denen die jeweiligen Gruppen gehören, werden rechts angezeigt.

3. Klicken Sie auf "Neu", um eine neue Gruppe zu erstellen.
   a. Geben Sie im Feld "Name" einen Namen für die Gruppe ein.
   b. Geben Sie bei Bedarf einen Kommentar ein, der Ihre Gruppe beschreibt.

   Klicken Sie auf "OK".

   Die neue Gruppe wird der Liste von Gruppen links hinzugefügt.
4. Falls die neu erstellte Gruppe nicht bereits ausgewählt ist, wählen Sie sie aus.
5. Klicken Sie in der Liste der Server rechts auf einen Server, den Sie der Gruppe hinzufügen möchten, und klicken Sie auf "Zuweisen".

   Der Server wird unter der Gruppe angezeigt.

   Wiederholen Sie diesen Schritt nach Bedarf, um der Gruppe weitere Server hinzuzufügen.
6. Klicken Sie auf "OK", um die Einstellungen zu speichern und "Benutzerdefinierte Gruppenkonfiguration" zu schließen.

Verwalten benutzerdefinierter Gruppen

In CA ARCserve Backup können Sie nach Bedarf den Namen einer benutzerdefinierten Gruppe ändern, eine benutzerdefinierte Gruppe löschen und die Server in der Gruppe ändern.

So verwalten Sie benutzerdefinierte Gruppen

1. Öffnen Sie den Sicherungs-Manager und klicken Sie auf die Registerkarte "Quelle".

   Der Sicherungs-Manager wird mit der Standardgruppenansicht geöffnet.

   Hinweis: Wenn die Quellstruktur in der klassischen Ansicht angezeigt wird, klicken Sie auf die Dropdown-Liste über der Baumstruktur und wählen Sie "Gruppenansicht" aus.

2. Klicken auf "Benutzerdefinierte Gruppe".

   Das Dialogfeld "Benutzerdefinierte Gruppenkonfiguration" wird geöffnet.

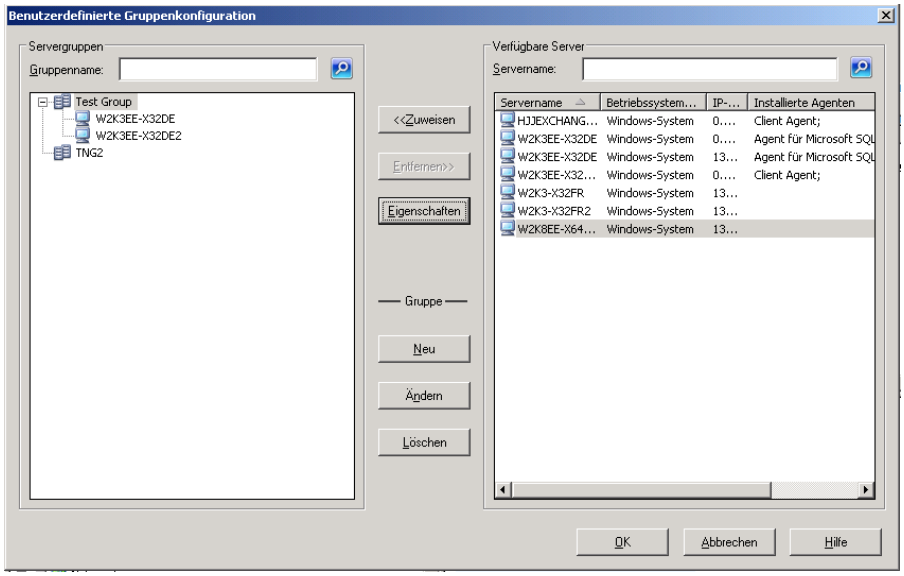

3. Wählen Sie eine der folgenden Vorgehensweisen:

   - Um eine Gruppe zu löschen, wählen Sie die Gruppe aus und klicken Sie auf "Löschen".
   - Um eine Gruppe umzubenennen, wählen Sie die Gruppe aus und klicken Sie auf "Ändern".

     Geben Sie einen neuen Namen ein, und klicken Sie auf "OK".
   - Um Server neu zuzuweisen, wählen Sie einen Server, der entfernt werden soll, auf der linken Seite des Dialogfelds aus, und klicken Sie auf "Entfernen".

     Der Server wird der Liste der verfügbaren Server rechts hinzugefügt. Wählen Sie aus der Liste der verfügbaren Servern einen hinzuzufügenden Server aus. Klicken Sie auf "Zuweisen". Der Server wird zur Gruppe hinzugefügt.

4. Klicken Sie auf OK, wenn Sie die Verwaltung von benutzerdefinierten Gruppen abgeschlossen haben, um die Einstellungen zu speichern und "Benutzerdefinierte Gruppenkonfiguration" zu schließen.

Optionen auf der Registerkarte "Ziel" im Sicherungs-Manager

Das Ziel ist das Gerät oder die Festplatte, das/die als Sicherungsdatenträger dient. Sie können über die Registerkarte "Ziel" des Sicherungs-Managers nach Gruppen und Geräten suchen und diese auswählen. Die Registerkarte "Ziel" im Sicherungs-Manager beinhaltet folgende Sicherungsoptionen:

Multiplexing

Die folgenden Optionen bestimmen, wie CA ARCserve Backup mit Multiplexing umgehen soll.

- **Maximale Anzahl der Streams**: Stellt die Höchstzahl an Streams ein, die gleichzeitig auf ein Band schreiben können. Die Standardeinstellung beträgt vier Streams. Es sind Einstellungen zwischen 2 und 32Streams möglich.

Hinweis: Multiplexing wird nicht für UNIX/Linux-Data-Mover-Sicherungsjobs unterstützt.

Multistreaming

Mit der Multistreaming-Option können Sie einzelne Sicherungsjobs in mehrere Jobs aufteilen und alle verfügbaren Bandgeräte im System für die Sicherung verwenden. Weitere Informationen finden Sie unter "Multistreaming (siehe Seite 111)".

Felder "Gruppe" und "Datenträger"

Verwenden Sie die Felder "Gruppe" und "Datenträger", um die Gerätegruppe festzulegen, die für den Sicherungsjob verwendet werden soll.

- Wenn Sie ein Sternchen in das Feld "Gruppe" oder "Datenträger" eingeben, wird das erste verfügbare Laufwerk und der erste Datenträger der Gruppe verwendet.
- Wenn Sie eine beliebige verfügbare Gruppe verwenden möchten, aktivieren Sie die Option "Beliebige Gruppe verwenden".

Datenträgerbestand

Wählen Sie diese Option, wenn Sie einen bestimmten Datenträgerbestand für den Sicherungsjob verwenden möchten.

Hinweis: Wenn Sie einen Datenträgerbestand auswählen, prüft CA ARCserve Backup automatisch die anderen ausgewählten Ziel- und Sicherungsoptionen, um sicherzustellen, dass es bei der Ausführung des Jobs nicht zu Einschränkungen oder Konflikten kommt. Falls CA ARCserve Backup einen Konflikt entdeckt, wird eine Warnmeldung angezeigt.

Server

Dieses Feld zeigt den Namen oder den Primärserver und die Mitgliedsserver Ihrer CA ARCserve Backup-Domäne an.

Hinweis: Wenn Sie die Central Management Option nicht installiert haben, wird der Name des aktuellen Servers in diesem Feld angezeigt.

Hinweis: Um Daten mit Disk-Staging zu sichern, konfigurieren Sie das Staging-Gerät in der Gerätekonfiguration und der Konfiguration für Gerätegruppen. Weitere Informationen finden Sie unter "Staging-Sicherungsmethoden (siehe Seite 222)".

Weitere Informationen:

Übergeben von Disk-Staging-Sicherungsjobs (siehe Seite 249)
Verarbeitung von Sicherungsdaten durch CA ARCserve Backup mit Multistreaming (siehe Seite 111)

Verwenden von Platzhaltern bei Bandbibliotheksgruppen

Die Platzhalterzeichen Sternchen (*) und Fragezeichen (?) werden im Gruppenfeld unterstützt. Wenn Platzhalterzeichen verwendet werden, um das Bibliotheksgruppenziel eines Jobs zu definieren, wird der Job an eine Gruppe gesendet, deren Name den Kriterien entspricht und in der mindestens ein Datenträger verfügbar ist, vorausgesetzt, es ist mindestens ein Laufwerk mit der Bibliothek verknüpft. Ein Datenträger gilt als verfügbar, wenn er nicht von einem anderen Job verwendet wird. (Hinweis: Ob der Datenträger entsprechend den Festlegungen im Jobschema passt, wird nicht besonders berücksichtigt; Beispiel: Datenträgerbestand). Wenn mehrere Jobs Platzhalterzeichen verwenden und mehr als eine Gruppe die Auswahlkriterien erfüllt, werden alle Jobs an die erste dieser Gruppen gesendet, in der ein Datenträger verfügbar ist.

Wenn Sie einen Namen in das Datenträgerfeld eingeben, wird der Job zwangsläufig an eine Gruppe weitergeleitet, die die Kriterien erfüllt und den angegebenen Datenträger enthält, selbst wenn der Datenträger belegt ist. Wenn es in keiner der übereinstimmenden Gruppen einen Datenträger mit dem angegebenen Namen gibt, aber dafür einen leeren Datenträger, dann wird dieser verwendet und umbenannt. Ist kein leerer Datenträger vorhanden, werden Sie aufgefordert, einen einzulegen.

Hinweis: Das Datenträgerfeld unterstützt keine Platzhalterzeichen.

Wenn ein Datenträgerbestand angegeben wird, wird ein Datenträger aus diesem Bestand verwendet, vorausgesetzt, dass in der ersten übereinstimmenden Gruppe einer verfügbar ist. Befindet sich kein solcher Datenträger in der Gruppe, dafür aber ein leerer Datenträger, wird dieser umbenannt und dem Bestand hinzugefügt. Ist kein leerer Datenträger vorhanden, werden Sie aufgefordert, einen einzulegen.

Ablauf- und Rotationspläne für Sicherungsjobs

Mit Hilfe der Planvorlagen von CA ARCserve Backup oder durch Festlegen eigener Rotationsparameter können Sie einen benutzerdefinierten Ablauf- bzw. Rotationsplan für Ihren Sicherungsjob konfigurieren. Sie können auch für jede Sicherung eine Wiederholungsmethode und folgende Sicherungsmethoden festlegen:

- **Vollständig (Archivbit beibehalten):** Wird bei jeder Wiederholung des Jobs durchgeführt. Das Archivbit wird beibehalten.
- **Vollständig (Archivbit löschen):** Wird bei jeder Wiederholung des Jobs durchgeführt. Das Archivbit wird gelöscht.
- **Zuwachssicherung:** Sichert nur die Dateien, deren Archivbits seit der letzten vollständigen Sicherung oder Zuwachssicherung gesetzt wurden. Nach jeder Sicherung werden die Archivbits neu gesetzt, so dass die Dateien bei der nächsten Zuwachssicherung nicht gesichert werden.
- **Änderungssicherung:** Sichert nur die Dateien, deren Archivbits seit der letzten vollständigen Sicherung gesetzt wurden. Da bei Änderungssicherungsjobs die Archivbits der Dateien nicht gelöscht werden, werden die bei der letzten Änderungssicherung gesicherten Dateien nochmals gesichert. Die Verarbeitung der Sicherungsjobs dauert mit dieser Methode länger. Sie benötigen jedoch lediglich zwei Datenträgersätze zur Wiederherstellung einer Änderungssicherung, den Datensatz für die vollständige Sicherung und den für die Änderungssicherung. Zur Wiederherstellung einer Zuwachssicherung benötigen Sie den Datenträgersatz für die vollständige Sicherung und alle Sätze für Zuwachssicherungen.

  Hinweis: Die oben beschriebenen Sicherungsmethoden gelten nicht für den Linux Client Agent.

Eine genaue Beschreibung von Jobplanungsfunktionen finden Sie im Kapitel "Anpassen von Jobs" oder in der Online-Hilfe.

Lokale Sicherungsoptionen für UNIX-und Linux-Agenten

Folgende lokale Optionen stehen zur Verfügung, wenn ein UNIX- oder Linux-Computer mit dem Client Agent für UNIX oder dem Client Agent für Linux gesichert wird.

Weitere Optionen

- **Symbolische Verknüpfung verfolgen**: CA ARCserve Backup folgt symbolischen Verknüpfungen und sichert die verknüpften Dateien.
- **NFS verfolgen**: Sichert die NFS-Laufwerke.

- **Über FS verfolgen**: CA ARCserve Backup schließt automatisch lokal geladene UNIX-Dateisysteme in die Sicherung ein.
- **Schätzung AUS**: Deaktiviert die Schätzung der Anzahl der Dateien und der zu sichernden Datenmenge, die vor dem Sicherungsjob durchgeführt wird. Durch die Auswahl dieser Option wird die für die Sicherung benötigte Zeit reduziert.
- **Dateizugriffszeit beibehalten**: Mit dieser Option wird CA ARCserve Backup angewiesen, die Zugriffszeit von Dateien bei einer Sicherung beizubehalten.

  Hinweis: Die Zugriffszeit einer Datei wird bei jedem Zugriff auf eine Datei (Lesen oder Schreiben) vom Betriebssystem automatisch aktualisiert. Nachdem Sie den Vergleich durchgeführt haben, werden auch die Zugriffszeiten aller gesicherten Dateien aktualisiert. Wenn Sie feststellen möchten, ob auf eine Datei zugegriffen wurde (und sie nicht nur verglichen wurde), müssen Sie daher die ursprüngliche Zugriffszeit beibehalten.

  - Ist diese Option aktiviert, behält CA ARCserve Backup den ursprünglichen Wert für die letzte Zugriffszeit vor der Sicherung für alle gesicherten Dateien bei. (Die Änderungszeit wird aktualisiert.) Dies ist die Standardeinstellung.
  - Wenn diese Option nicht ausgewählt ist (Kontrollkästchen nicht aktiviert), wird die letzte Zugriffszeit aller gesicherten Dateien auf den neuen Wert nach Abschluss der Sicherung gesetzt (Änderungszeit wird nicht aktualisiert).

  Hinweis: Bei Windows-basierten Agenten müssen Sie diese Option global anwenden. Weitere Informationen finden Sie unter "Globale Sicherungsoptionen".

Datenträgerformat für die Sicherung

- **CA ARCserve Backup-Format**: Dies ist das CA ARCserve Backup-eigene Bandformat. Dieses Format unterliegt nicht den Einschränkungen der tar/cpio-Formate und kann die von CA ARCserve Backup bereitgestellten Funktionen wie Komprimierung und Verschlüsselung nutzen. Bei tar/cpio z. B. gibt es bestimmte Einschränkungen, wenn sehr große Dateien und Datenbestände, die sich auf mehrere Bänder verteilen, gesichert werden.

- **Posix-Tar-Format**: Das ist das Standardformat für Tar-Archive unter Posix. Wenn Sie diese Option aktivieren, erstellt CA ARCserve Backup ein Sicherungs-Image im Format POSIX-TAR. Daten aus Images in diesem Format können mit CA ARCserve Backup oder einem anderen TAR-Hilfsprogramm wiederhergestellt werden. Die Verwendung des CA ARCserve Backup-Formats wird empfohlen.
- **Posix-Cpio-Format**: Das ist das Standardformat für CPIO-Archive unter Posix. Wenn Sie diese Option aktivieren, erstellt CA ARCserve Backup ein Sicherungs-Image im Format POSIX-CPIO. Daten aus Images in diesem Format können mit CA ARCserve Backup oder einem anderen CPIO-Hilfsprogramm wiederhergestellt werden. Die Verwendung des CA ARCserve Backup-Formats wird empfohlen.

Globale Sicherungsoptionen

In diesem Abschnitt werden die globalen Sicherungsoptionen beschrieben, die Sie auswählen können, wenn Sie einen Sicherungsjob übergeben. Eine Beschreibung weiterer Sicherungsoptionen und Filterfunktionen finden Sie im Abschnitt "Anpassen von Jobs".

Um auf das Dialogfeld "Globale Optionen" zuzugreifen, klicken Sie im Sicherungs-Manager auf die Schaltfläche "Optionen".

Dieser Abschnitt enthält folgende Themen:

Alert-Optionen des Sicherungs-Managers (siehe Seite 166)
Optionen für den Datenträgerexport im Sicherungs-Manager (siehe Seite 167)
Erweiterte Optionen des Sicherungs-Managers (siehe Seite 168)
Optionen zur Komprimierung und Verschlüsselung im Sicherungs-Manager (siehe Seite 171)
Volumenschattenkopie-Dienst-Optionen im Sicherungs-Manager (siehe Seite 174)
Sicherungsdatenträgeroptionen des Sicherungs-Managers (siehe Seite 176)
Prüfungsoptionen des Sicherungs-Managers (siehe Seite 179)
Vorgangsoptionen des Sicherungs-Managers (siehe Seite 180)
Vor/Nach-Optionen des Sicherungs-Managers (siehe Seite 185)
Agent-Optionen des Sicherungs-Managers (siehe Seite 188)
Jobprotokolloptionen des Sicherungs-Managers (siehe Seite 201)
Virusoptionen des Sicherungs-Managers (siehe Seite 201)

Alert-Optionen des Sicherungs-Managers

Mit dem Alert-Benachrichtigungssystem können Sie Meldungen zu Ereignissen senden, die während der Sicherung im Aktivitätsprotokoll angezeigt werden. Wählen Sie eines oder mehrere der folgenden Ereignisse, über die Sie informiert werden möchten:

- **Job erfolgreich abgeschlossen:** Alle Knoten und Laufwerke/Freigaben wurden verarbeitet.
- **Job unvollständig**: Einige Knoten, Laufwerke oder Freigaben wurden übersprungen.
- **Job durch Benutzer abgebrochen**: Der Benutzer hat den Job abgebrochen.
- **Job fehlgeschlagen**: Der Job wurde gestartet, konnte aber nicht abgeschlossen werden.
- **Virus entdeckt**: In einer der zu sichernden Dateien wurde ein Virus gefunden. Weitere Informationen finden Sie unter "Virusoptionen (Sichern, Kopieren, Zählen)".
- **Datenträger nicht verfügbar:** Der Datenträger war während der Ausführung eines Jobs nicht verfügbar.

  Hinweis: Die Sicherungsdatenträger müssen Banddatenträger sein.
- **Leeres Band formatieren:** Ein Band wurde während der Ausführung eines Jobs formatiert.
- **Benutzerdefiniertes Ereignis:** Ein benutzerdefiniertes Ereignis ist aufgetreten. Geben Sie unterhalb des Listenfeldes "Ereignis" den Code für einen Fehler, eine Warnung oder eine Benachrichtigung ein, um den Ereignistyp festzulegen.

Wählen Sie mindestens eine der definierten Alert-Konfigurationen aus. Bei der Konfiguration <Standard> wird die aktuelle Konfiguration aus dem Alert-Manager übernommen. Klicken Sie auf Konfigurieren, um weitere Konfigurationen zu definieren. CA ARCserve Backup bietet die folgenden definierten Alert-Konfigurationen:

- Rundspruch (Broadcast)
- Pager

  Hinweis: Pager-Optionen werden auf japanischen Versionen von CA ARCserve Backup nicht unterstützt.
- SMTP
- SNMP
- Ereignis

- Drucker
- E-Mail
- Lotus Notes
- Unicenter TNG

Legen Sie verschiedene Optionen fest:

- **Jobprotokoll anhängen**: Hiermit können Sie die Informationen des Jobprotokolls in die Warnmeldung aufnehmen. (Diese Option gilt nur für Trouble-Tickets und E-Mail.)

  Hinweis: Die Liste, die Sie über die Alert-Optionen erstellen, wird zusammen mit dem Jobskript und der definierten Konfiguration gespeichert, wenn Sie auf die Schaltfläche Konfiguration klicken.

- **Warnmeldungen nur für Master-Jobs senden:** Mit dieser Einstellung kann CA ARCserve Backup Warnungen senden, in der nur auf die Master-Jobnummer der Warnmeldung verwiesen wird. Die Warnmeldungen enthalten dann keine Verweise auf Nummern von untergeordneten Jobs oder Teiljobs. Sie können diese Option für alle Jobs festlegen, einschließlich Multiplexing- und Multistreaming-Jobs.

Optionen für den Datenträgerexport im Sicherungs-Manager

Nach beendetem Sicherungsjob können Sie die Datenträger aus der Bibliothek entfernen und zur sicheren Aufbewahrung an einen externen Standort bringen. CA ARCserve Backup bietet die folgenden Optionen für den Datenträgerexport:

- **Keine**: Nach Beendigung eines Sicherungsjobs erfolgt kein Datenträgerexport.
- **Dupliziertes RAID1-Band nach Job exportieren**: Handelt es sich um einen datenträgerübergreifenden Job, werden alle für diesen Job verwendeten doppelten Datenträger exportiert.

  Hinweis: Diese Option ist nur für RAID1-Unterstützung mit Bibliotheken und Mailslots bestimmt.

- **Alle Datenträger nach Job exportieren**: CA ARCserve Backup exportiert alle Datenträger für die zugehörige Sicherung. Handelt es sich um einen datenträgerübergreifenden Job, werden alle Datenträger für diesen Job exportiert. Sind nicht genügend Mailslots für den Export aller Datenträger vorhanden, werden die Datenträger, die nicht exportiert werden konnten, in den Ausgangsslot verschoben. In Bibliotheken mit einem einzigen Mailslot überprüft CA ARCserve Backup mehrmals, ob der Mailslot leer ist, um den nächsten Datenträger in den Mailslot zu verschieben. Wenn der Operator den Datenträger nicht verschiebt, schreibt CA ARCserve Backup diese Information in das Aktivitätsprotokoll.

  Hinweis: Diese Option ist nur für RAID1-Unterstützung mit Bibliotheken und Mailslots bestimmt.

Beschränkungen beim Datenträgerexport

Beachten Sie folgende Einschränkungen beim Datenträgerexport:

- Die Optionen für den Datenträgerexport sind bei Staging-Sicherungsjobs nur während der Migrationsphase des Jobs wirksam.
- Die Optionen für den Datenträgerexport funktionieren nur bei regulären Sicherungen und bei Rotationsjobs und werden für Bandbibliotheken und Tape RAID unterstützt.
- Die Optionen für den Datenträgerexport werden nicht unterstützt, wenn Sie Band-Staging-Sicherungen (B2T2T) durchführen und das Staging-Gerät oder das endgültige Zielgerät ein RAID-Gerät ist.
- Wird während der Jobausführung eine Prüfung vorgenommen, findet der Export nach Beendigung der Prüfung statt.

Erweiterte Optionen des Sicherungs-Managers

Die erweiterten Optionen bestimmen, wie CA ARCserve Backup die Dateisystemerweiterungen während einer Sicherung handhabt.

Windows-Systemoptionen

Die Windows-Systemoptionen werden nur unter den Betriebssystemen Windows 2000, Windows XP und Windows Server 2003 unterstützt.

Folgende Windows-Systemoptionen sind verfügbar:

- **Verzeichnisverbindungen und Bereitstellungspunkte verfolgen**: Bei Auswahl dieser Option wird das angegebene Volume bzw. Verzeichnis vom Sicherungsjob durchlaufen und gesichert. Bei der Wiederherstellung dieser Sitzung können Sie die Dateien oder Verzeichnisse, die in dem entsprechenden Volume oder Verzeichnis enthalten sind, wiederherstellen. Wird diese Option nicht ausgewählt, wird das Volume oder Verzeichnis, auf das die Verzeichnisverbindung oder der Bereitstellungspunkt verweist, nicht gesichert. Dadurch können Sie die in einem entsprechenden Volume oder Verzeichnis enthaltenen Dateien oder Verzeichnisse während der Wiederherstellung nicht wiederherstellen.
- **Bereitstellungspunkte als Bestandteil des bereitstellenden Volumes sichern**: Wenn Sie diese Option auswählen, werden die Volumes, auf die die Bereitstellungspunkte verweisen, im Zuge der Sicherung der Bereitstellungspunkte gesichert. Wird diese Option nicht ausgewählt, werden die Volumes, auf die die Bereitstellungspunkte verweisen, als separate Sitzungen gesichert. Beachten Sie, dass diese Option nur dann verfügbar ist, wenn die vorher beschriebene Option "Verzeichnisverbindungen und Bereitstellungspunkte verfolgen" ausgewählt ist.
- **Feste Dateiverknüpfungen (Hardlinks) erhalten**: Wenn Sie diese Option auswählen, bleiben Hardlinks während einer Wiederherstellung mit CA ARCserve Backup erhalten.

Hinweis: Wenn Sie die Optionen *Verzeichnisverbindungen und Volume-Bereitstellungspunkte verfolgen* und *Bereitstellungspunkte als Bestandteil des bereitstellenden Volumes sichern* auf benannte geladene Volumes anwenden, die virtuelle Festplatten enthalten (VHDs), erstellt CA ARCserve Backup separate Sicherungssitzungen für geladene Volumes, die VHDs enthalten.

Beispiel: Geladene Volumes, die VHDs enthalten

Ein Server enthält eine physische Festplatte (C:\), die die VHDs D:\ und E:\ enthält. VHD-Dateien (D.vhd und E.vhd), die sich auf C:\ befinden, werden als Laufwerk D:\ und Laufwerk E:\ bereitgestellt. Laufwerk D:\ wird als C:\MountD bereitgestellt, Laufwerk E:\ als C:\MountE.

Wenn Sie C:\MountD sichern und die Optionen *Verzeichnisverbindungen und Volume-Bereitstellungspunkte* sowie *Bereitstellungspunkte als Bestandteil des bereitstellenden Volumes sichern* aktivieren, erstellt CA ARCserve Backup eigene Sicherungssitzungen für die Laufwerke D:\ und C:\MountD.

Disaster Recovery-Optionen

Die folgenden Disaster Recovery-Optionen sind verfügbar:

- **DR-Informationen für teilweise ausgewählte Knoten erstellen**: Normalerweise werden Disaster Recovery-Informationen bei einer vollständigen Rechnersicherung generiert. In bestimmten Fällen jedoch müssen die Disaster Recovery-Informationen möglicherweise immer aktuell sein, Sie können jedoch nicht zu häufig vollständige Rechnersicherungen durchführen (z.<nbs />B. in einer SAN-Umgebung mit freigegebenen Festplatten). Wenn Sie diese Option aktivieren, können Sie die Disaster Recovery-Informationen eines Rechners generieren oder aktualisieren, ohne alle Daten auf dem Rechner sichern zu müssen.

- **Gefilterte Sitzungen beim Erstellen von Infos zu Wiederherstellungssitzungen einschließen**: Beim Generieren von Disaster Recovery-Informationen berücksichtigt der CA ARCserve Backup-Server nur die neuesten, nicht gefilterten Sicherungssitzungen für den Rechner. Wenn Sie einen Rechner unter Verwendung von Filtern sichern, werden die gefilterten Sicherungssitzungen bei der Wiederherstellung des Systems standardmäßig nicht von Disaster Recovery verwendet. Wenn Sie diese Option aktivieren, können Sie das Standardverhalten ändern und festlegen, dass Disaster Recovery die gefilterten Sicherungssitzungen bei der Wiederherstellung des Systems verwenden soll.

  Wichtig! Es ist sehr riskant, diese Option zu aktivieren, besonders bei System-Volumes. Fehlende Systemdateien können eine unvollständige Wiederherstellung zur Folge haben.

  Diese Option ist standardmäßig deaktiviert. Wenn Sie sie aktivieren, gilt sie auf Jobebene. Wenn der Job Sicherungen von mehreren Rechnern umfasst, gilt diese Option für alle Rechner.

Sicherungsoptionen für Microsoft SQL Server

Bei Microsoft SQL Server unterstützt CA ARCserve Backup die folgenden globalen Optionen:

- **Methode 'Geplanter Job' und Rotationsphase nicht auf Microsoft SQL Server-Datenbank anwenden:** Mit dieser Option können Sie die im Sicherungs-Manager auf der Registerkarte "Ablaufplan" angegebene Sicherungsmethode ausschließen. Wird diese Option angegeben, verhält sich CA ARCserve Backup folgendermaßen:
  - CA ARCserve Backup ignoriert den benutzerdefinierten Ablaufplan, die benutzerdefinierte Rotation und die benutzerdefinierte GFS-Rotationsmethode, die für den Job angegeben wurden.
  - CA ARCserve Backup konvertiert die auf der Registerkarte "Ablaufplan" angegebene Sicherungsmethode in "Vollständige Sicherung. Dies erfolgt nur dann, wenn die Logik für Sicherungen auf Datenbankebene und globale Sicherungsoptionen die auf der Registerkarte "Ablaufplan" angegebene Sicherungsmethode erfordert.

  Hinweis: Weitere Informationen zum Sichern und Wiederherstellen von Microsoft SQL Server-Datenbanken finden Sie im "*Agent für Microsoft SQL Server – Benutzerhandbuch*".

Optionen zur Komprimierung und Verschlüsselung im Sicherungs-Manager

In CA ARCserve Backup können Sie Sicherungsdaten verschlüsseln, komprimieren oder beides.

Beachten Sie Folgendes:

- CA ARCserve Backup unterstützt in Deduplizierungsgerätegruppen keine Komprimierung oder Verschlüsselung von Daten.

  Hinweis: Weitere Informationen finden Sie unter Komprimierung und Verschlüsselung in Kombination mit Deduplizierung (siehe Seite 800).
- Wenn Sie Optionen für die Komprimierung und Verschlüsselung festlegen und es sich beim Sicherungsziel um ein Laufwerk handelt, das Komprimierung nicht unterstützt, werden die Sicherungsdaten von CA ARCserve Backup verschlüsselt, jedoch nicht komprimiert.

Die folgenden Optionen bestimmen, wie CA ARCserve Backup Sicherungsdaten während eines Sicherungsjobs und während der Migrationsphase eines Staging-Sicherungsjobs verarbeitet.

Sitzungs-/Verschlüsselungskennwort

- **Sitzungs-/Verschlüsselungskennwort:** Geben Sie ein Sitzungs-/Verschlüsselungskennwort an, um die Daten vom Datenträger wiederherzustellen.

  Wenn Sie ein Sitzungs-/Verschlüsselungskennwort angeben, müssen Sie das Kennwort für die Durchführung folgender Vorgänge angeben:

  - Wiederherstellungen, bei denen die Verschlüsselung und/oder die Komprimierung auf dem Agenten oder dem Sicherungsserver durchgeführt wurden.
  - Vergleiche, bei denen die Verschlüsselung und/oder die Komprimierung auf dem Agenten oder dem Sicherungsserver durchgeführt wurden.
  - Einfüge- und Durchsuchungsvorgänge bei denen die Verschlüsselung und/oder die Komprimierung auf dem Agenten oder dem Sicherungsserver durchgeführt wurden. (Zum Durchführen von Einfüge- und Durchsuchungsvorgängen, bei denen die Verschlüsselung und/oder die Komprimierung auf dem Agenten erfolgen, müssen Sie das Kennwort nicht angeben.)

    Hinweis: Das Sitzungs-/Verschlüsselungskennwort ist nicht erforderlich, wenn Sie lediglich die Sitzungs-Header einfügen oder durchsuchen.

- **Aktuelles Sitzungs-/Verschlüsselungskennwort in CA ARCserve Backup-Datenbank speichern:** Mit dieser Option speichern Sie das Kennwort in der CA ARCserve Backup-Datenbank und aktivieren die Kennwortverwaltung. Diese Option ist standardmäßig aktiviert. Diese Option ist für Kennwörter lokaler und globaler Optionen verfügbar.

  Hinweis. Sie können das Kennwort der globalen Optionen nur im Dialogfeld "Sitzungs-/Verschlüsselungskennwort" ändern. Klicken Sie dazu mit der rechten Maustaste in der Jobwarteschlange auf den Job.

- **Erinnerung an die Änderung des Kennworts n Tage nach dessen Festlegung:** Geben Sie hier die Anzahl der Tage ein, für die ein Kennwort gültig ist. Sieben Tage vor Ablauf der angegebene Anzahl von Tagen wird eine Meldung, mit der Sie zur Änderung des Kennworts aufgefordert werden, im Aktivitätsprotokoll gespeichert.

  Beispiel:

  Am 31. Januar haben Sie n auf 30 Tage gesetzt. Am 31. Januar wird die Meldung "Das Kennwort des Sicherungsjobs läuft in 7 Tag(en) ab" im Aktivitätsprotokoll angezeigt. Am 31. Januar wird die Meldung "Das Kennwort für den Sicherungsjob ist abgelaufen. Ändern Sie es jetzt." im Aktivitätsprotokoll angezeigt.

Komprimierung/Verschlüsselung

- **Daten verschlüsseln:** Verwenden Sie diese Option zur Verschlüsselung der Sicherungsdaten. Sie können eine der folgenden Optionen angeben:
  - **Beim Agenten:** Wählen Sie diese Option, um Sicherungsdaten vor der eigentlichen Sicherung zu verschlüsseln. Weitere Informationen zu dieser Option finden Sie unter "Datenverschlüsselung auf dem Agent-Server (siehe Seite 123)".
  - **Auf Sicherungsserver während Sicherung:** Wählen Sie diese Option, um Sicherungsdaten auf dem Sicherungsserver während des Sicherungsvorgangs zu verschlüsseln. Weitere Informationen finden Sie unter "Datenverschlüsselung während der Sicherung (siehe Seite 124)".
  - **Auf Sicherungsserver während Migration:** Wählen Sie diese Option, um Sicherungsdaten während der Migrationsphase eines Staging-Sicherungsjobs zu verschlüsseln. Weitere Informationen finden Sie unter "Datenverschlüsselung während der Migration (siehe Seite 124)".

  Wenn Sie Daten während der Sicherungsphase verschlüsseln, wird CA ARCserve Backup die Daten während der Migrationsphase einer Staging-Sicherung nicht erneut verschlüsseln.

- **Daten komprimieren:** Verwenden Sie diese Option zur Komprimierung der Sicherungsdaten. Sie können eine der folgenden Optionen angeben:
  - **Beim Agenten:** Wählen Sie diese Option, um Sicherungsdaten auf dem System zu komprimieren, auf dem der Agent installiert ist und ausgeführt wird.

    Hinweis: CA ARCserve Backup unterstützt keine Datenkomprimierung auf dem Agentensystem, wenn die Sicherungsquelle aus Oracle RMAN-Daten unter UNIX besteht.

– **Auf Sicherungsserver:** Wählen Sie diese Option, um Sicherungsdaten auf dem CA ARCserve Backup-Server während des Sicherungsvorgangs zu komprimieren. Diese Option ermöglicht es Ihnen, Dateien vor der Sicherung mit Hilfe eines Software-Komprimierungsalgorithmus zu komprimieren.

  Beachten Sie Folgendes:

  - Sie müssen entweder angeben, dass Daten auf dem Sicherungsserver während der Sicherung verschlüsselt werden, oder dass sie auf dem Sicherungssserver während der Migration verschlüsselt werden, um die Komprimierung auf dem Sicherungsserver zu ermöglichen.
  - Wenn Sie die Optionen "Daten komprimieren" - "Auf Sicherungsserver" und die Datenverschlüsselungsoption auf dem Sicherungsserver während der Sicherung bzw. auf dem Sicherungsserver während der Migration ausgewählt haben, verwendet CA ARCserve Backup die Softwarekompirimierung, um die Daten auf dem Sicherungsserver zu komprimieren, bevor sie dort verschlüsselt werden.
  - Wenn das dem Job zugewiesene Speichergerät keine Hardwarekomprimierung unterstützt, ignoriert CA ARCserve Backup die Einstellung "Daten komprimieren" > "Auf Sicherungsserver".

Volumenschattenkopie-Dienst-Optionen im Sicherungs-Manager

Sie können globale Optionen für die Verwendung des Volumenschattenkopie-Dienstes (VSS) angeben. Diese Optionen wirken sich auf alle Writer für VSS-Sicherungen aus, gelten jedoch nicht für transportable VSS-Sicherungen.

Hinweis: Weitere Informationen zu VSS finden Sie im "*Microsoft Volumenschattenkopie-Dienst - Benutzerhandbuch*".

Auf der Registerkarte "Volumenschattenkopie-Dienst" können Sie im Gruppenfeld "Dateisystemsicherung" angeben, wie CA ARCserve Backup während Dateisystemsicherungen mit geöffneten Dateien umgehen soll. Diese Option betrifft Writer und Komponenten nicht.

- **VSS verwenden**: Weist CA ARCserve Backup an, für die Sicherung von geöffneten Dateien den Volumenschattenkopie-Dienst zu verwenden.

  Bei deaktiviertem Kontrollkästchen wird kein Volumenschattenkopie-Dienst verwendet. Stattdessen werden geöffnete Dateien vom CA ARCserve Backup Agent for Open Files verarbeitet (sofern vorhanden). Ist der CA ARCserve Backup Agent for Open Files nicht verfügbar und die Option "VSS verwenden" nicht aktiviert, wird eine herkömmliche Sicherung durchgeführt. Die Sicherung ist jedoch unvollständig, wenn geöffnete Dateien vorhanden sind, die nicht gesichert werden können.

- **Herkömmliche Sicherung, wenn VSS fehlschlägt**: Weist CA ARCserve Backup an, eine herkömmliche Sicherung durchzuführen, falls der Versuch fehlschlägt, eine VSS-Sicherung zu erstellen. Ist der CA ARCserve Backup Agent for Open Files verfügbar, wird er für die Verarbeitung von geöffneten Dateien herangezogen, sofern diese Option aktiviert ist und die VSS-Sicherung fehlschlägt.

  Ist dieses Kontrollkästchen nicht aktiviert, und schlägt die VSS-Sicherung fehl, schlägt der Sicherungsjob fehl.

Im Gruppenfeld "Writer und Komponenten" können Sie angeben, wie CA ARCserve Backup mit Writern und Komponenten umgehen soll. Diese globalen Optionen betreffen alle Writer, es sei denn, Writer-spezifische Optionen sind eingestellt. Weitere Informationen dazu, wie Sie Writer-spezifische Optionen festlegen, finden Sie im "*Microsoft Volumenschattenkopie-Dienst – Benutzerhandbuch*".

- **Von einem Writer hinzugefügte Dateien sind von Dateisystemsicherungen ausgeschlossen**: Dateien, die zu einer Komponente gehören, werden nicht über die herkömmliche Dateisystemsicherung gesichert. Diese Option bietet folgende Vorteile:
  - Keine Sicherung von Dateien, die schon über VSS gesichert wurden.
  - Schnellere Durchführung von herkömmlichen Sicherungen, weil nicht alle Dateien traditionell gesichert werden und somit weniger Dateien verarbeitet werden müssen.
  - Effiziente Sicherung durch Beseitigung von Problemen, die mit der Verarbeitung von Dateien in Gruppen zusammenhängen, wie beispielsweise die Dateien eines bestimmten Writers oder einer Datenbankanwendung. Bei einer herkömmlichen Sicherung kann nicht gewährleistet werden, dass alle Dateien zusammen verarbeitet werden.
- **Von einem Writer ausgeschlossene Dateien werden von Dateisystemsicherungen ausgeschlossen**: Dateien, die von einer Komponente von der Sicherung ausgeschlossen wurden, werden bei einer herkömmlichen Dateisystemsicherung nicht gesichert.

  Zu einer Anwendung können Dateien gehören, die niemals gesichert werden sollen, beispielsweise die Auslagerungsdatei von Windows. Jeder Writer erkennt, ob die zugehörige Anwendung solche Dateien enthält. Bei Auswahl dieser Option kann CA ARCserve Backup diese Informationen für herkömmliche Sicherungen nutzen.

- **Schlägt die Sicherung über die Komponentendatei fehl, wird die Sicherung über den Writer beendet**: Die Writer-Sicherung wird abgebrochen, wenn die Sicherung einer Komponente fehlschlägt. Die Sicherung einer Komponente schlägt fehl, wenn eine oder mehrere Dateien nicht gesichert werden können.

  Durch Auswahl dieser Option wird sichergestellt, dass eine Sicherung konsistent ist und alle zu einem Writer gehörigen Dateien gesichert werden, bevor die Sicherung als erfolgreich eingestuft wird. Dies ist unabhängig davon, wie viele Komponenten zu dem Writer gehören.

Sicherungsdatenträgeroptionen des Sicherungs-Managers

Sie können beim Konfigurieren Ihres Jobs für die verwendeten Datenträger Regeln zum Überschreiben bzw. zum Anhängen festlegen. In diesem Abschnitt werden die Regeln beschrieben, so dass Sie entscheiden können, welches Verfahren für Ihre Zwecke am besten geeignet ist.

CA ARCserve Backup ermöglicht bis zu 20.000 Sitzungen auf einem einzelnen Band und bis zu 101 Sequenzen auf einer Reihe von Fortsetzungsbändern. Berücksichtigen Sie dies beim Planen von Sicherungen, denn wenn Ihre Sitzungen nicht sehr umfangreich sind, kann die Grenze von 20.000 Sitzungen schnell erreicht sein. Wenn Sie eine größere Datenmenge sichern möchten, sind 101 Sequenzen möglicherweise schnell erreicht, je nachdem, wie viele Daten auf einem Band gespeichert werden können. Sie können das Anhängen der Daten an das Band stoppen, wenn das maximale Sequenznummer erreicht ist, und einen neuen Bandsatz starten, indem Sie die Option "Den gleichen Datenträgernamen oder leeren Datenträger überschreiben" oder die Option "Den gleichen Datenträgernamen oder leeren Datenträger, dann beliebigen Datenträger überschreiben" auswählen.

Auf einem einzelnen Dateisystemgerät können maximal 4.294.967.295 Sitzungen enthalten sein.

Jobs können fehlschlagen, wenn Sie ältere Versionen von CA ARCserve Backup-Datenbank- und Anwendungsagenten auf FSDs sichern, die mehr als 65.535 Sitzungen enthalten. Aus diesem Grund müssen Sie alle älteren Versionen von CA ARCserve Backup-Datenbank- und Anwendungsagenten auf diese Version aktualisieren, um das Fehlschlagen von Jobs auf diesen Geräten zu vermeiden.

Erster Sicherungsdatenträger

Der erste Sicherungsdatenträger wird verwendet, wenn ein Sicherungsjob startet. Die Optionen für den ersten Sicherungsdatenträger bestimmen die Überschreibungsregeln für den ersten Datenträger, der für den Sicherungsjob verwendet wird.

Hinweis: Wenn auf der Registerkarte "Ablaufplan" die Sicherungsoption "Rotationsplan verwenden" ausgewählt ist, werden diese Optionen durch die Einstellungen für die Rotation außer Kraft gesetzt.

- **An Datenträger anhängen**: Hängt Jobsitzungen an den ausgewählten Datenträger an.
- **Datenträger mit demselben Namen oder leere Datenträger überschreiben**: Der Datenträger im Laufwerk wird nur dann überschrieben, wenn es sich um den für den Job festgelegten Datenträger handelt oder wenn dieser leer ist. Falls keine dieser Bedingungen zutrifft, werden Sie von CA ARCserve Backup aufgefordert, den Datenträgernamen bereitzustellen.
- **Zuerst Datenträger mit demselben Namen oder leeren Datenträger überschreiben, dann beliebige**: Mit dieser Option wird jeder im Laufwerk gefundene Datenträger überschrieben. Wenn Sie diese Datenträgeroption auswählen, prüft CA ARCserve Backup, ob es sich bei dem Datenträger im Laufwerk um den für diesen Job angegebenen Datenträger handelt. Wenn dies nicht der Fall ist, prüft CA ARCserve Backup, ob es sich um einen leeren Datenträger handelt. Trifft auch dies nicht zu, formatiert CA ARCserve Backup den Datenträger im Gerät neu und startet die Sicherung der Dateien am Anfang des Datenträgers.
- **Zeitlimit für ersten Datenträger**: Die Anzahl der Minuten, in denen CA ARCserve Backup versucht, auf einen Datenträger zu schreiben, bevor der Job abgebrochen oder ein anderer Datenträger ausgewählt wird.

Beachten Sie Folgendes:

- Das Deduplizierungsgerät unterstützt die Option **Datenträger mit demselben Namen oder leere Datenträger überschreiben** nicht. Der Sicherungsjob hängt immer an das Deduplizierungsgerät an, auch wenn die Option **Datenträger mit demselben Namen oder leere Datenträger überschreiben** oder **Zuerst Datenträger mit dems. Namen oder leeren Datenträger überschreiben, dann beliebige** ausgewählt wird.
- Wenn Sie das Deduplizierungsgerät formatieren möchten, formatieren Sie es manuell im CA ARCserve Backup-Manager.

Zusätzliche Sicherungsdatenträger

Diese Optionen gelten für Jobs, die mehr als einen Datenträger benötigen, um die Überschreibungsregeln für die zusätzlichen Datenträger festzulegen. Sie müssen angeben, welche Datenträger von CA ARCserve Backup verwendet werden können, wenn der Job mehrere Datenträger umfasst.

Hinweis: Wenn auf der Registerkarte "Ablaufplan" die Sicherungsoption "Rotationsplan verwenden" ausgewählt ist, werden diese Optionen von den Einstellungen für die Rotation außer Kraft gesetzt.

- **Datenträger mit demselben Namen oder leere Datenträger überschreiben**: Auf den Datenträger im Gerät wird nur geschrieben, wenn er den gleichen Namen (aber eine andere Datenträger-ID) aufweist oder leer ist. CA ARCserve Backup speichert den Namen und die ID des ersten Datenträgers für den Job. Sind für den Job weitere Datenträger erforderlich, prüft CA ARCserve Backup, ob der neue Datenträger den gleichen Namen (aber eine andere Datenträger-ID) aufweist oder leer ist. Ist die ID unterschiedlich, formatiert CA ARCserve Backup den Datenträger neu und gibt ihm den gleichen Namen und die gleiche ID wie dem ersten Datenträger. Die Nummer ändert sich.

  Hinweis: Um Datenträger nur auf Basis ihrer Namen zu überschreiben, aktivieren Sie die Option "Datenträger nur nach Name unterscheiden".

- **Zuerst Datenträger mit demselben Namen oder leeren Datenträger überschreiben, dann beliebige**: Diese Option überschreibt jeden Datenträger im Gerät (sofern er eine andere ID aufweist als der erste Datenträger). Trifft keine dieser Bedingungen zu, formatiert CA ARCserve Backup den Datenträger im Laufwerk neu und startet die Sicherung der Dateien am Anfang des Datenträgers. Alle folgenden Datenträger werden mit dem Namen und der ID des ersten Datenträgers neu formatiert. Nur die Nummer ändert sich.

  Hinweis: Um Datenträger nur auf Basis ihrer Namen zu überschreiben, aktivieren Sie die Option "Datenträger nur nach Name unterscheiden".

- **Zeitüberschreitung für zusätzlichen Datenträger** - Anzahl Minuten, für die CA ARCserve Backup pausiert, während versucht wird, Sicherungsdaten auf den gleichen Datenträger zu schreiben, Sicherungsdaten auf einen anderen Datenträger zu schreiben oder den Job abzubrechen.

Datenträger nur nach Name unterscheiden

CA ARCserve Backup schreibt auf jeden Datenträger, dessen Name auf der Registerkarte "Ziel" im Textfeld "Datenträger" angegeben ist, unabhängig von der ID oder Nummer des Datenträgers. Diese Option ist nützlich, wenn Sie einen sich wiederholenden Job zum Überschreiben mit einem bestimmten Datenträger ausführen und sicherstellen möchten, dass für den Job jedes Mal derselbe Datenträger verwendet wird.

Wenn diese Option nicht aktiviert ist und der Sicherungsjob zum zweiten Mal ausgeführt wird, kann CA ARCserve Backup das ursprüngliche Band eventuell nicht finden, da sich einige der Identitätsmerkmale geändert haben. Ist diese Option jedoch aktiviert, sucht CA ARCserve Backup einfach nach dem Datenträger, dessen Name im Textfeld "Datenträger" angegeben ist, und verwendet ihn, ungeachtet anderer Identitätsmerkmale des Datenträgers.

Hinweis: Wenn mehrere Datenträger in der Bandbibliothek den gleichen Namen haben, verwendet CA ARCserve Backup den ersten Datenträger in der Gerätegruppe, dessen Name mit dem angegebenen Namen übereinstimmt. Sie sollten diese Option daher nicht verwenden, wenn Sie eine einmalige Überschreibung durchführen.

Prüfungsoptionen des Sicherungs-Managers

Mit CA ARCserve Backup können Sie überprüfen, ob Ihre Daten ordnungsgemäß auf dem Datenträger gesichert wurden. Sie können die Daten des gesamten Sicherungsjobs oder eines in Ihrem Sicherungsjob ausgewählten Laufwerks überprüfen. Die Optionen zur globalen Überprüfung (die auf den gesamten Job angewendet werden) werden von den Optionen außer Kraft gesetzt, die für ein Laufwerk ausgewählt sind. CA ARCserve Backup bietet die folgenden Prüfungsoptionen:

- **Keine:** Die Sicherung wird nicht überprüft.
- **Sicherungsdatenträger durchsuchen**: Der CA ARCserve Backup-eigene Datenbereich (Header) jeder Datei auf dem Sicherungsdatenträger wird überprüft. Wenn dieser Bereich lesbar ist, geht CA ARCserve Backup davon aus, dass die Daten zuverlässig sind. Ist der Header nicht lesbar, wird das Aktivitätsprotokoll mit diesen Informationen aktualisiert. Dies ist die schnellste Überprüfungsmethode.

  Wenn Sie auf der Registerkarte "Vorgang" die Option "CRC-Wert berechnen und auf Sicherungsdatenträger speichern" aktiviert haben, führt CA ARCserve Backup automatisch eine CRC-Prüfung durch. Diese Methode weist den Daten, die Sie auf den Datenträger kopiert haben, einen Wert zu, und vergleicht diesen mit dem Wert, der den gesicherten Quelldaten zugewiesen wurde. Auf diese Weise können die einzelnen gesicherten Datenpakete identifiziert werden.
- **Sicherungsdatenträger mit Original vergleichen**: Daten vom Sicherungsdatenträger werden gelesen und byteweise mit den Quelldateien verglichen. Diese Option ist zeitaufwendiger, aber sie gewährleistet, dass die Daten auf dem Datenträger genau mit den Daten auf dem Laufwerk übereinstimmen. Wenn CA ARCserve Backup eine Abweichung feststellt, werden die Fehler im Aktivitätsprotokoll aufgezeichnet.

Vorgangsoptionen des Sicherungs-Managers

Die Vorgangsoptionen für die Sicherung legen fest, welche zugehörigen Aktionen während oder nach der Sicherung ausgeführt werden, und geben die Informationsebene an, die in der Datenbank aufgezeichnet wird. CA ARCserve Backup bietet folgende Optionen:

Optionen für "Sicherung von CA ARCserve Backup-Daten am Ende des Jobs anhängen"

Die folgenden Optionen beeinflussen, welche Informationen in der CA ARCserve Backup-Datenbank für die zugrunde liegende CA ARCserve Backup-Datenbank aufgezeichnet werden.

- **CA ARCserve Backup-Datenbank**: Mit dieser Option können Sie explizit die CA ARCserve Backup-Datenbank oder -Instanz mit allen Sicherungsjobs auswählen.
- **Katalogdateien**: Mit dieser Option können Sie die zugehörigen Katalogdateien der CA ARCserve Backup-Datenbank auswählen, wenn der Sicherungsjob abgeschlossen ist.
- **Jobskripte**: Mit dieser Option können Sie die zugehörigen Jobskripte sichern, wenn der Sicherungsjob abgeschlossen ist.
- **SQL Server-DR-Elemente für CA ARCserve Backup-Datenbank**: Diese Option stellt sicher, dass die nach einem Systemausfall zum Wiederherstellen einer SQL Server-Datenbank erforderlichen Elemente nach Abschluss der Jobs gesichert werden.

Vorgangsoptionen

Die folgenden Optionen gelten nur für Sicherungsvorgänge.

- **Dateischätzung deaktivieren:** Standardmäßig ist die Dateischätzung deaktiviert. Zum Aktivieren der Dateischätzung deaktivieren Sie diese Option, so dass CA ARCserve Backup vor jeder Dateisicherung auf einem Datenträger schätzt, wie lange der Job voraussichtlich dauern wird.

  Beachten Sie folgende Hinweise:

  - Die Dateischätzung ist kein Standardwert mehr.
  - Wenn Sie einen Novell-Server verwenden und im Dialogfeld Globale Optionen auf der Registerkarte Vorgang die Option Dateischätzung deaktivieren auswählen, wird auf dem Server unten im Fenster Jobwarteschlange/Statistik anzeigen die Statusleiste nicht angezeigt.

- **CRC-Wert berechnen und auf Sicherungsdatenträger speichern**: Durch das Berechnen und Speichern des CRC-Wertes auf dem Sicherungsdatenträger kann CA ARCserve Backup während des Sicherungsjobs eine CRC-Prüfung durchführen. Weitere Befehle, mit denen CA ARCserve Backup den auf dem Datenträger gespeicherten CRC-Wert verwendet, finden Sie auf der Registerkarte "Überprüfung" unter "Sicherungsoptionen".

- **Quelldateien nach Sicherung auf Datenträger löschen (mit Vorsicht verwenden)**: Entfernt die Dateien nach Abschluss ihrer Sicherung von der Festplatte. Wählen Sie diese Option aus, wenn Quelldateien vom Quellrechner gelöscht werden sollen, nachdem sie auf dem Datenträger gesichert wurden. Mit dieser Option werden nur Dateien aus dem angegebenen ungeschützten Ordner gelöscht. Der leere Ordner wird dabei nicht entfernt.

  Sie können diese Option zur Festplattenpflege verwenden. Richten Sie beispielsweise einen Sicherungsjob mit einem Filter ein, um Dateien zu sichern, auf die in einem bestimmten Zeitraum nicht zugegriffen wurde, so können Sie diese Option auswählen, um diese Dateien vom ursprünglichen Laufwerk zu löschen.

  Beachten Sie folgende Einschränkungen:

  - Auf Windows-Computern werden geschützte Systemdateien und Dateien, die durch andere Filter von der Sicherung ausgeschlossen wurden, nicht gelöscht. Bei Remote-Sicherungsjobs, lokalen Sicherungsjobs mit einem 64-Bit-Betriebssystem oder lokalen Sicherungsjobs unter Windows Server 2008 werden die Dateien mit Windows Client Agent gesichert. Nach der Sicherung werden mit dieser Option nur Dateien aus dem angegebenen ungeschützten Ordner gelöscht. Der leere Ordner wird dabei nicht entfernt. Startdateien sind jedoch nicht geschützt und können gelöscht werden.

  - Auf NetWare-Computern werden alle gesicherten Dateien gelöscht, außer Dateien in geschützten Verzeichnissen, wie beispielsweise "SYSTEM", "PUBLIC", "LOGIN", "ETC", "MAIL" und das CA ARCserve Backup-Stammverzeichnis.

  - Auf Linux/UNIX- und Mac-Computern werden alle gesicherten Dateien gelöscht, außer den Dateien in geschützten Verzeichnissen, wie beispielsweise /bin, /etc und /lib. Um weitere Verzeichnisse als geschützt zu markieren, fügen Sie diese der Datei GROOM.CNTL auf dem Client Agent-Rechner hinzu.

  Hinweis: Es empfiehlt sich, Prüfungsoptionen anzugeben, wenn Sie die Option "Quelldateien nach Sicherung auf Datenträger löschen" verwenden. Bei Verwendung von Prüfungsoptionen vergleicht CA ARCserve Backup die Quelldateien mit den Sicherungsdaten, um sicherzustellen, dass die Sicherungsdaten mit den Quelldaten übereinstimmen. Weitere Informationen finden Sie unter "Prüfungsoptionen des Sicherungs-Managers (siehe Seite 179)".

- **Dateizugriffszeit beibehalten (nur für Windows-Dateisysteme)**: Mit dieser Option wird CA ARCserve Backup angewiesen, die Uhrzeit des letzten Dateizugriffs bei einer Sicherung beizubehalten.

  Hinweis: Die Zugriffszeit einer Datei wird bei jedem Zugriff auf eine Datei (Lesen oder Schreiben) vom Betriebssystem automatisch aktualisiert. Nachdem Sie den Vergleich durchgeführt haben, werden auch die Zugriffszeiten aller gesicherten Dateien aktualisiert. Wenn Sie feststellen möchten, ob auf eine Datei zugegriffen wurde (und sie nicht nur verglichen wurde), müssen Sie daher die ursprüngliche Zugriffszeit beibehalten.

  - Wenn diese Option nicht ausgewählt ist (Kontrollkästchen nicht aktiviert), wird die Zugriffszeit aller gesicherten Dateien auf den neuen Wert nach Abschluss der Sicherung gesetzt. Dies ist die Standardeinstellung.
  - Ist diese Option aktiviert, behält CA ARCserve Backup den ursprünglichen Wert für die letzte Zugriffszeit vor der Sicherung für alle gesicherten Dateien bei.

  Hinweis: Bei UNIX-basierten Agenten müssen Sie diese Option lokal anwenden. Weitere Informationen finden Sie unter Lokale Sicherungsoptionen für UNIX-Agenten (siehe Seite 163).

- **Archivbit für Sicherung auf Deduplizierungsgerät zurücksetzen**: Wählen Sie diese Option für benutzerdefinierte Sicherungsjobs, bei denen die Optimierung aktiviert ist, um das Archivbit in allen Dateien zurückzusetzen, die nach dem Ausführen des Jobs im Job enthalten sind. Bei der Optimierung werden nur Dateien dedupliziert, die seit dem letzten Sicherungsjob geändert wurden, was daran zu erkennen ist, dass der Wert des Archivbits 1 beträgt. Archivbits müssen auf 0 zurückgesetzt werden, so dass bei nachfolgenden Sicherungsjobs, bei denen die Optimierung aktiviert ist, nur geänderte Dateien dedupliziert werden. Wenn diese Option bei Jobs mit aktivierter Optimierung nicht ausgewählt wird, werden Dateien, die seit der letzten Sicherung nicht geändert wurden, in nachfolgende Jobs aufgenommen, was erhebliche Leistungseinbußen zur Folge hat.

- **Deduplizierungsgerätdaten sichern:** Wählen Sie diese Option, wenn Sie das Einschließen von Deduplizierungsgerätdateien (Index-, Referenz- und Datendateien) in den Sicherungsjob erzwingen möchten. Diese Dateien werden bei lokalen Sicherungen normalerweise übersprungen. Wenn Sie diese Option auswählen, sollten Sie auch die Option "VSS verwenden" aktivieren und die Option "Herkömmliche Sicherung, wenn VSS fehlschlägt" deaktivieren. Diese beiden Optionen finden Sie auf der Registerkarte "Volumenschattenkopie-Dienst". Falls Sie vergessen, die Option "VSS verwenden" zu aktivieren, und die Option "Herkömmliche Sicherung, wenn VSS fehlschlägt" deaktivieren, wird diese Option vom Sicherungsjob automatisch aktiviert, wenn er ausgeführt wird.

- **Sicherungsdatenträger nach Beendigung auswerfen**: Wählen Sie eine der folgenden Optionen aus:
  - **Standardeinstellung für Gerät verwenden**: Wählen Sie diese Option, wenn Sie die bei der Bibliothekskonfiguration gewählte Einstellung übernehmen möchten.
  - **Datenträger auswerfen**: Wählen Sie diese Option, wenn der Datenträger aus dem Laufwerk ausgeworfen werden soll, sobald der Job beendet ist. So wird verhindert, dass von anderen Jobs Daten auf diesem Datenträger überschrieben werden. Wenn Sie diese Option auswählen, hat sie Vorrang vor der Einstellung, die Sie für die Bibliothekskonfiguration ausgewählt haben.
  - **Datenträger nicht auswerfen**: Wählen Sie diese Option, wenn der Datenträger nicht aus dem Laufwerk ausgeworfen werden soll, sobald der Job beendet ist. Wenn Sie diese Option auswählen, hat sie Vorrang vor der Einstellung, die Sie für die Bibliothekskonfiguration ausgewählt haben.

    Hinweis: Weitere Informationen zur Bibliothekskonfiguration finden Sie unter Details zur Bandreinigung und zum Ändern der Konfiguration.

Optionen für "Übersprungene Ziele wiederholen"

- **Übersprungene Ziele wiederholen**: Wiederholt die Sicherung aller Workstations, Dateisysteme, Datenbanken usw., die während des Sicherungsjobs nicht erfolgreich gesichert wurden.

  Sie können eine der folgenden Neuplanungsoptionen für einen Sicherungsjob angeben:

  Nach Jobende

  Gibt an, wie viele Minuten nach Abschluss des ursprünglichen Jobs vergehen sollen, bevor der Ergänzungsjob beginnt.

  Standard: 5 Minuten

  Maximum: 1439 Minuten (weniger als 24 x 60 Minuten)

  Geben Sie unter

  Gibt die Uhrzeit an, zu der der Ergänzungsjob ausgeführt werden soll.

  - **Maximal:** Gibt die maximale Anzahl der Wiederholungen für die Ergänzungsjobs an.

    Standard: 1 Mal

    Maximum: 12 Mal

Beachten Sie folgende Einschränkungen:

- Standardmäßig sind die Optionen "Übersprungene Ziele wiederholen" und "Nach Jobende" aktiviert und der Wert für "Maximal" lautet 1.
- **Dateisystemsicherungen:** Wenn der einen Ergänzungsjob erfordernde Sicherungsjob aus Dateisystemsicherungen besteht und das Dateisystem Verzeichnisse in verschiedenen Volumes enthält, sichert der Ergänzungsjob lediglich die fehlgeschlagenen Volumes oder Verzeichnisse. Der Ergänzungsjob sichert nicht das gesamte Dateisystem, wenn es erfolgreiche Volume- oder Verzeichnissicherungen enthält.
- **Untergeordnete Jobs:** Die Ausführung der untergeordneten Ergänzungsjobs (Ergänzung der Ergänzungsjobs) wird immer zur gleichen Zeit wie die Abschlusszeit des Jobs geplant. Ein untergeordneter Ergänzungsjob wird standardmäßig ausgesetzt. Wenn beispielsweise der um 22:00 Uhr abgeschlossene Ergänzungsjob fehlschlägt, ist der untergeordnete Ergänzungsjob für 22:00 Uhr geplant und wird ausgesetzt. Wenn Sie diesen Job ausführen möchten, müssen Sie für ihn manuell den Modus "Bereit" festlegen.
- **Microsoft SQL Server-Sicherungen:** Wenn der einen Ergänzungsjob erfordernde Sicherungsjob Microsoft SQL Server-Instanzsicherungen enthält, sichert der Ergänzungsjob lediglich die fehlgeschlagenen Datenbanksicherungen. Der Ergänzungsjob sichert nicht die gesamte Instanz, wenn sie erfolgreiche Datenbanksicherungen enthält.
- **Microsoft Exchange-Sicherungen:** Wenn der Sicherungsjob, der einen Ergänzungsjob erfordert, Microsoft Exchange Server-Sicherungen auf Datenbankebene enthält, sichert der Ergänzungsjob lediglich die fehlgeschlagenen Speichergruppen oder die Postfachdatenbank. Der Ergänzungsjob sichert nicht die gesamte Datenbank, wenn sie erfolgreiche Speichergruppensicherungen enthält. Wenn der Sicherungsjob (Microsoft Exchange Server) Sicherungen auf Dokumentebene enthält, sichert der Ergänzungsjob lediglich die fehlgeschlagenen Postfachspeicher- und Datenbanksicherungen. Der Ergänzungsjob sichert nicht alle ausgewählten Elemente, wenn sie erfolgreiche Postfachspeicher- und Datenbanksicherungen enthalten.
- **Sicherungen auf Agent-Basis:** Wenn der einen Ergänzungsjob erfordernde Sicherungsjob Sicherungen auf Agent-Basis enthält (z. B. Sybase, Informix, Oracle usw.), versucht der Ergänzungsjob alle für die Sicherung ausgewählten Quellen (Instanzen, Datenbanken, Tabellen usw.) zu sichern. Wenn der Ergänzungsjob nach einem erfolglosen Versuch fehlschlägt, erstellt CA ARCserve Backup einen anderen Ergänzungsjob, der alle für den ursprünglichen Job ausgewählten Quellen enthält, und übergibt den Ergänzungsjob mit dem Status "Ausgesetzt".

Weitere Informationen:

Lokale Sicherungsoptionen für UNIX-und Linux-Agenten (siehe Seite 163)

Vor/Nach-Optionen des Sicherungs-Managers

Mit den Vor/Nach-Optionen können Sie vor oder nach der Ausführung eines Jobs Befehle ausführen.

In der folgenden Liste werden die Befehle beschrieben, die Sie mit den Vor/Nach-Optionen ausführen können.

- Sie können mit Hilfe der Vor-Option die Anwendung anhalten, die Eigentümer der zu sichernden Daten ist. Nach Abschluss der Sicherung können Sie die Anwendung über die Nach-Option neu starten.
- Mit der Vor-Option können Sie vor dem Beginn eines Sicherungsjobs die Festplatte defragmentieren.
- Mit der Nach-Option können Sie nach Abschluss der Sicherung Dateien von der Festplatte löschen.

Beachten Sie bei der Verwendung der Vor/Nach-Optionen folgendes Systemverhalten:

- CA ARCserve Backup unterstützt nicht das Ausführen von Befehlen im Zusammenhang mit Programmdateien auf Remote-Systemen.
- Wenn Sie eine Vor-Option verwenden und einen Beendigungscode festlegen, wird der Sicherungsvorgang so lange am Starten gehindert, bis der Vorgang der Vor-Option abgeschlossen wurde.
- Wenn Sie eine Vor-Option verwenden und einen Beendigungscode sowie die Option "Vorgang überspringen" verwenden, überspringt CA ARCserve Backup den Sicherungsvorgang und verhindert, falls festgelegt, das Starten des Vorgangs der Nach-Option.
- Nach-Options-Vorgänge starten NICHT, wenn folgende Bedingungen zutreffen:
  - Ein Beendigungscode wurde festgelegt, die Option "Nach Anwendung überspringen" wurde festgelegt, und der Ergebnisbeendigungscode ist mit dem festgelegten Beendigungscode identisch.
  - Das Ergebnis des Sicherungsvorgangs ist mit dem Wert identisch, der für die Option "Befehl nicht ausführen, wenn" festgelegt wurde.

- Vor/Nach-Optionen, die als globale Optionen festgelegt wurden, führen Befehle vor Beginn oder nach Abschluss eines Jobs aus. Vor/Nach-Optionen, die als (lokale) Optionen auf Knotenebene festgelegt wurden, führen Befehle vor oder nach der Sicherung eines Knotens aus.

  Beispiel: Ein Benutzer übergibt einen Sicherungsjob, der aus den Knoten A und B besteht. Eine Vor-Option wird als globale Option festgelegt, und eine Vor-Option wird für Knoten B festgelegt. Unmittelbar vor der Ausführung des Jobs wird die globale Vor-Option ausgeführt. Während der Ausführung des Jobs wird die für Knoten B festgelegte Vor-Option ausgeführt, bevor der Knoten B gesichert wird.

Vor Vorgang auszuführender Befehl – Optionen

Geben Sie den Pfad und den Namen der Datei ein, die vor dem Starten des Jobs auf dem Rechner ausgeführt werden soll.

- **Bei Beendigungscode**: CA ARCserve Backup erkennt die Beendigungscodes anderer Programme. Sie können folgende Optionen für einen bestimmten Beendigungscode angeben:
  - **Job sofort ausführen:** Der Job wird sofort ausgeführt, wenn der ausgewählte Beendigungscode zurückgegeben wird.
  - **Job überspringen**: Der Job wird nicht ausgeführt, wenn der entsprechende Beendigungscode angetroffen wird.
  - **Nach Anwendung überspringen**: Wenn der entsprechende Code angetroffen wird, werden alle Befehle übersprungen, die nach dem Job ausgeführt werden sollen.
- **Verzögerung (in Minuten)**: Geben Sie den Zeitraum in Minuten an, den CA ARCserve Backup vor Ausführung eines Jobs warten soll, wenn der entsprechende Beendigungscode angetroffen wurde.

Nach Vorgang auszuführender Befehl – Optionen

Geben Sie den Pfad und den Namen der Datei ein, die nach dem Ausführen des Jobs auf dem Rechner ausgeführt werden soll.

Option "Befehl nicht ausführen, wenn"

Geben Sie an, dass ein Befehl nicht ausgeführt werden soll, wenn CA ARCserve Backup feststellt, dass ein Job fehlschlägt, unvollständig ist oder abgeschlossen wurde.

Hinweis: Diese Option ist nicht verfügbar, wenn Sie CA ARCserve Backup zum Verwalten eines UNIX- oder Linux-basierten Servers verwenden.

Vor/Nach-Befehl ausführen als Optionen

Der Benutzername und das Kennwort entsprechen dem System des ausgewählten Host-Servers und sind zum Überprüfen der Systemrechte auf diesem Server erforderlich.

Die Angaben zu Benutzername und Kennwort, die in diese Felder eingegebenen werden, dürfen nicht mit dem Benutzernamen und Kennwort von CA ARCserve Backup verwechselt werden.

Beispiel: Übergeben eines Jobs mit Hilfe von Vor- und Nach-Befehlen

Ein Benutzer übergibt einen Job zur Sicherung des lokalen Volumes C. Vor der Sicherung des lokalen Volumes C möchte der Benutzer mit Hilfe von "chkdsk.exe" das lokale Volume C auf Fehler überprüfen und diese ggf. beheben. Nach Abschluss des Jobs möchte der Benutzer mit "CAAdvReports.exe" einen Fehlerbericht generieren.

Vor-Befehl für den Knoten:

Der folgende Befehl überprüft und korrigiert Fehler auf dem lokalen Volume C, bevor der Sicherungsjob startet.

```
chkdsk.exe C: /F”, On Exit Code = 0, Run operation immediately
```

Nach-Befehl für den Knoten:

Der folgende Befehl generiert einen Fehlerbericht und speichert ihn am angegebenen Speicherort.

```
CAAdvReports.exe -reporttype 5 -maxSize 5 -Server DUVDO01 -outfile
"C:\Programme (x86)\CA\ARCserve Backup\Reports\Backup Error Report_data.xml"
-PastDays 1 -AutoName
```

Agent-Optionen des Sicherungs-Managers

Sie können Sicherungsoptionen für einzelne Datenbanken auswählen oder eine Reihe von Standardoptionen für alle Datenbanken eines Sicherungsjobs festlegen. Der Agent wendet diese Optionen dann entsprechend auf die verschiedenen Datenbanken an.

- **Agent-Optionen/Optionen auf Datenbankebene -** Dabei handelt es sich um Agent-Sicherungsoptionen, die nur für die ausgewählte Datenbank gelten. Damit können die globalen Agentenoptionen entweder erweitert oder übersteuert werden. Greifen Sie auf die Optionen auf Datenbankebene zu, indem Sie mit der rechten Maustaste auf das Datenbankobjekt klicken und "Agent-Option" aus dem Kontextmenü auswählen.
- **Globale Optionen/Agent-Optionen:** Mit diesen Optionen können Sie Standard-Joboptionen für alle ausgewählten Objekte im Agententyp festlegen. Globale Agent-Optionen werden erst ab der Agent-Version r12.5 unterstützt. Greifen Sie auf globale Agentenoptionen über die Registerkarte "Agent-Optionen" im Dialogfeld "Globale Optionen" zu.

Durch das Anwenden von globalen Agentenoptionen auf globaler Ebene können Sie Standard-Joboptionen für alle Datenbanken für den ausgewählten Agenten festlegen. Optionen, die für ein bestimmtes Objekt auf Datenbankebene ausgewählt wurden, können die festgelegten globalen Optionen entweder erweitern oder überschreiben. Generell gilt: Optionen, die auf globaler Ebene angewendet werden, erweitern oder überschreiben Optionen, die Sie auf der Registerkarte für die Jobplanung festlegen.

Manche Optionen sind nur über ein Agent-Optionsdialogfeld verfügbar; sie werden hervorgehoben.

Hinweis: Der Agent kombiniert Optionen, die Sie auf der Datenbankebene für eine bestimmte Datenbank festlegen, mit den passenden globalen Agent-Optionen.

Sie können globale Agent-Optionen für folgende CA ARCserve Backup-Komponenten festlegen:

- Agent für Microsoft SQL Server: (siehe Seite 189) Beinhaltet den Agent für CA ARCserve Backup-Datenbank, der vom CA ARCserve Backup Agent für Microsoft SQL Server r12.5 und höher unterstützt wird.
- Agent für virtuelle Rechner: (siehe Seite 197) Wird unterstützt vom CA ARCserve Backup Agent für virtuelle Rechner, Version r12.5 und höher.
- Agent für Microsoft Exchange-Server (siehe Seite 199) - Umfasst die Optionen für Microsoft Exchange Server auf Datenbankebene und Dokumentebene.

Beachten Sie beim Packen von Jobs mit den oben genannten Agenten folgendes Systemverhalten:

- Globale Agentenoptionen werden bei den oben genannten Agenten erst ab Version CA ARCserve Backup r12.5 unterstützt. Außerdem werden sie nicht angewendet, wenn Sie die Microsoft SQL Server- oder Exchange Server-Datenbanken mit einem anderen Agent sichern.
- Wenn Sie eine ältere Version eines Agenten auf CA ARCserve Backup r12.5 oder später aktualisieren, werden sowohl alle bereits bestehenden lokalen Optionen als auch alle geltenden globalen Optionen, die nicht mit den (lokalen) Optionen auf Datenbankebene in Konflikt stehen, vom Agenten angewendet.
- Bei Jobs, die mit älteren Agent-Versionen gepackt wurden, werden die lokalen Versionen als lokale Optionen übernommen.

Agent für Microsoft SQL Server - Optionen

Die in den folgenden Abschnitten beschriebenen Optionen gelten für alle Sicherungen, die für Microsoft SQL Server-Datenbanken und für die CA ARCserve Backup-Datenbank auf Jobebene durchgeführt werden.

Hinweis: Die Agent-Optionen auf Datenbankebene setzen die auf der Registerkarte für die globalen Agent-Optionen festgelegten Einstellungen außer Kraft.

Sicherungsmethoden

Die folgenden Sicherungsmethoden stehen sowohl in den Dialogfeldern für Agent-Optionen (Datenbankebene) als auch für Agent-Optionen (Globale Optionen) zur Verfügung:

- **Globale oder Rotationsoptionen verwenden -** "Globale oder Rotationsoptionen verwenden" ist die Standardeinstellung.

  Über die Jobplanung kann CA ARCserve Backup bei der Sicherung von Microsoft SQL Server-Datenbanken globale Methoden für Zuwachs- und Änderungssicherungen anwenden. Dies ermöglicht es Ihnen, basierend auf Rotationsplänen Änderungssicherungen und Transaktionsprotokoll-Sicherungen von Microsoft SQL Server-Datenbanken durchführen, die entsprechend den Beschränkungen der jeweiligen Datenbank dynamisch angepasst werden.

  In Agenten vor der CA ARCserve Backup-Version r12 wurden bei der globalen Sicherungsmethode oder bei Verwendung von Rotationsplänen aus der Jobplanung die Optionen der lokalen Datenbank überschrieben. In dieser Version wird die globale Sicherungsmethode oder der Rotationsplan nur dann angewendet, wenn Sie die Option "Globale oder Rotationsoptionen verwenden" in den Optionen auf Datenbankebene für die Datenbank und in den globalen Agent-Optionen für den SQL Server ausgewählt haben.

Bei dieser Option wird die ausgewählte Datenbank mit der Sicherungsmethode aus der Jobplanung gesichert. Die Jobmethoden werden nach folgender Logik angewendet:

- Bei der Methode für vollständige Jobs erfolgt eine Sicherung der vollständigen Datenbank.
- Bei der Änderungsjobmethode erfolgt eine Änderungssicherung der Datenbank, sofern diese Datenbank noch nicht vollständig gesichert wurde.
- Bei der Zuwachsjobmethode erfolgt eine Transaktionsprotokollsicherung mit Abschneiden für Datenbanken, die die Modelle für vollständige Wiederherstellung oder massenprotokollierte Wiederherstellung verwenden, und eine Änderungssicherung von Datenbanken, die das einfache Wiederherstellungsmodell verwenden, sofern diese Datenbank noch nicht vollständig gesichert wurde.
- Die drei Hauptsystemdatenbanken sind von der Jobmethode und von der Sicherungsmethode in den globalen Agent-Optionen ausgeschlossen; wird diese Option für eine Datenbank (master, model oder msdb) ausgewählt, erfolgt immer eine vollständige Sicherung.

- **Vollständig -** Eine vollständige Sicherung wird ausgeführt. Alle Dateien, die in der ausgewählten Teilmenge der Datenbank enthalten sind, werden komplett gesichert.
- **Änderungssicherung** - Sichert nur Daten, die sich seit der letzten vollständigen Sicherung geändert haben. Wenn Sie beispielsweise Sonntagnacht eine vollständige Sicherung der Datenbank durchgeführt haben, können Sie Montagnacht eine Änderungssicherung durchführen, um nur die Daten zu sichern, die sich am Montag geändert haben.

  Hinweis: Wenn diese Option in den globalen Agent-Optionen ausgewählt ist, wird sie von den Systemdatenbanken ignoriert. Für Datenbanken, die noch nicht vollständig gesichert wurden, wird dies nun durchgeführt.
- **Transaktionsprotokoll nach Datenbank sichern**: Sichert nur das Transaktionsprotokoll. Diese Option ist nur für Datenbanken verfügbar, die die Modelle für vollständige Wiederherstellung oder massenprotokollierte Wiederherstellung verwenden. Für Datenbanken mit dem einfachen Wiederherstellungsmodell führt CA ARCserve Backup eine Änderungssicherung durch, wenn Sie auf der Registerkarte für globale Agent-Optionen die Option "Nur Transaktionsprotokoll" auswählen.

  Hinweis: Wenn diese Option in den globalen Agent-Optionen ausgewählt ist, wird sie von den Systemdatenbanken ignoriert. Für Datenbanken, die noch nicht vollständig gesichert wurden, wird dies nun durchgeführt.

Die auf der Registerkarte mit globalen Agent-Optionen ausgewählte Sicherungsmethode überschreibt die Auswahl der globalen Sicherungsmethode bzw. der Rotationsphase in der Jobplanung eines Jobs. Beachten Sie die folgenden Hinweise, wenn Sie die Sicherungsmethode auf der Registerkarte mit globalen Agent-Optionen auswählen:

- Die drei Systemdatenbanken (Master, Modell und MSDB) sind von der Sicherungsmethode auf der Registerkarte für globale Agent-Optionen ausgenommen.
- Bei Datenbanken, die noch nicht vollständig gesichert wurden, ignoriert CA ARCserve Backup die in den globalen Agent-Optionen ausgewählte Sicherungsmethode und führt standardmäßig eine vollständige Sicherung durch.
- Für Datenbanken mit dem einfachen Wiederherstellungsmodell führt CA ARCserve Backup eine Änderungssicherung durch, wenn Sie auf der Registerkarte für globale Agent-Optionen die Option "Nur Transaktionsprotokoll" auswählen.

Da jede für eine Datenbank ausgewählte Option außer "Globale oder Rotationsmethode verwenden" die Auswahl im Dialogfeld "Globale Agent-Optionen" überschreibt, wird die Sicherungsmethode nicht von der Einstellung "Globale Optionen außer Kraft setzen" im Dialogfeld "Agent-Optionen" (Datenbankebene) der Datenbank beeinflusst.

Teilmenge der Datenbank

Mit den Optionen von "Teilmenge der Datenbank" können Sie festlegen, welche Typen von Datenbankkomponenten gesichert werden sollen. Sie können entweder die gesamte Datenbank sichern oder eine Auswahl von Dateien und Dateigruppen innerhalb der Datenbank, falls eine Sicherung der gesamten Datenbank aufgrund deren Größe und der Leistungsanforderungen nicht möglich ist.

Die Optionen von "Teilmenge der Datenbank" sind deaktiviert, wenn als Sicherungsmethode für die Datenbank "Nur Transaktionsprotokolle sichern" ausgewählt ist.

Wichtig! Von den folgenden Optionen zur "Teilmenge der Datenbank" ist nur die Option "Transaktionsprotokoll nach Datenbank sichern" im Dialogfeld "Globale Optionen/Agent-Optionen" verfügbar.

- **Gesamte Datenbank**: Sichert die gesamte Datenbank.

- **Dateien und Dateigruppen**: Sichert ausgewählte Dateien in einer Datenbank. Mit dieser Option können Sie eine Datei oder Dateigruppe sichern, wenn auf Grund der Größe der Datenbank und der Leistungsanforderungen eine vollständige Datenbanksicherung nicht angebracht ist. Diese Option ist nur für Datenbanken verfügbar, die die Modelle für vollständige Wiederherstellung oder massenprotokollierte Wiederherstellung verwenden.

  Hinweis: Für Microsoft SQL Server 7.0-Datenbanken führt CA ARCserve Backup eine vollständige Sicherung der Dateien und Dateigruppen durch, wenn Sie unter den globalen Agent-Optionen die Sicherungsmethode "Änderungssicherung" für die Datenbank und für die Teilmenge der Datenbank "Dateien und Dateigruppen" auswählen.

- **Datenbankteil**: Sichert die primäre Dateigruppe sowie alle weiteren Dateigruppen mit Schreib-/Leseberechtigung. Bei schreibgeschützten Datenbanken wird nur die primäre Dateigruppe gesichert. Für die Option ist SQL Server 2005 oder höher erforderlich.

- **Transaktionsprotokoll nach Datenbank sichern -** Sichert das Transaktionsprotokoll, nachdem die Datenbank, ein Teil der Datenbank oder eine ausgewählte Gruppe von Dateien gesichert wurde. Dadurch können eine vollständige Sicherung bzw. eine Änderungssicherung und eine Transaktionsprotokollsicherung im selben Job ausgeführt werden. Diese Option ist nur für Datenbanken verfügbar, die die Modelle für vollständige Wiederherstellung oder massenprotokollierte Wiederherstellung verwenden und wird bei Datenbanken, die das einfache Wiederherstellungsmodell verwenden, ignoriert (bei entsprechender Einstellung im Dialogfeld "Globale Agent-Optionen").

  Beachten Sie Folgendes:

  - Wenn Sie diese Option unter "Globale Optionen" - Registerkarte "Agent-Optionen" auswählen und über die Jobplanung eine Zuwachssicherung festlegen, führt CA ARCserve Backup lediglich eine Transaktionsprotokollsicherung der Datenbank durch und verwendet die Optionen zum Abschneiden des Transaktionsprotokolls auf der Registerkarte für globale Agent-Optionen statt des Standardverhaltens der Zuwachssicherung (Transaktionsprotokoll abschneiden).

- Wenn Sie diese Option in den Agent-Optionen auf Datenbankebene auswählen, die Sicherungsmethode auf Datenbankebene als "Globale oder Rotationsoptionen verwenden" festlegen und die Sicherungsmethode unter den globalen Agentenoptionen auf "Nur Transaktionsprotokoll festlegen, führt CA ARCserve Backup nur eine Transaktionsprotokollsicherung der Datenbank durch und verwendet die auf Datenbankebene eingestellten Optionen zum Abschneiden des Transaktionsprotokolls.
- Wenn Sie diese Option auf der Registerkarte für globale Agent-Optionen auswählen und in den Optionen auf Datenbankebene "Nur Transaktionsprotokoll" festlegen, wird die Option mitsamt der zugehörigen globalen Einstellung für die "Optionen für abgeschnittene Protokolle" bei dieser Datenbank ignoriert.

Optionen für abgeschnittene Protokolle

Auf die Optionen für abgeschnittene Protokolle können Sie über die Dialogfelder "Datenbankebene" > "Agent-Optionen" und "Globale Optionen" > Agent-Optionen zugreifen:

- **Inaktive Einträge nach Sicherung aus Transaktionsprotokoll löschen** - (Löschen) Schneidet die Transaktionsprotokolldateien ab und entfernt Einträge aus der Sicherung, so dass der Platz in den Dateien wieder verwendet werden kann. Dies ist die Standardeinstellung.
- **Inaktive Einträge nach Sicherung nicht aus Transaktionsprotokoll löschen --**(Kein Löschen) Behält gesicherte Protokolleinträge nach der Sicherung bei. Diese Einträge werden bei der nächsten Sicherung des Transaktionsprotokolls eingeschlossen.
- **Nur noch nicht gesichertes Protokollende sichern und Datenbank nicht wiederherstellen** - (Keine Wiederherstellung) Sichert das Protokoll und belässt die Datenbank im Wiederherstellungsstatus. Diese Option ist für Microsoft SQL Server 2000 oder höher verfügbar. Mit dieser Option können Sie die Aktivität seit der letzten Sicherung erfassen und die Datenbank zur Wiederherstellung bzw. Reparatur offline schalten.

  Die Optionen für abgeschnittene Protokolle sind nur verfügbar, wenn als Sicherungsmethode "Transaktionsprotokoll" ausgewählt wurde oder die Option "Transaktionsprotokoll nach Datenbank sichern" aktiviert wurde.

  Wichtig! Verwenden Sie nicht die Protokollabschneideoption "Nur noch nicht gesichertes Protokollende sichern und Datenbank nicht wiederherstellen", um die ARCserve-Datenbank zu sichern. Wird die Sicherung mit dieser Option durchgeführt, wird die Datenbank in einen Offline-Status versetzt, wodurch Sie möglicherweise nicht mehr auf die Sicherheitskopien der ARCserve-Datenbanken zugreifen können, um diese wiederherzustellen und online zu schalten. Wenn Sie eine Sicherung der ARCserve-Datenbank ausführen, die diese Option verwendet, können Sie den ARCserve-Assistenten zur Datenbankwiederherstellung verwenden, um die CA ARCserve Backup-Datenbank wiederzuherstellen und sie online verfügbar zu machen.

Die Einstellung "Globale Optionen außer Kraft setzen" im Dialogfeld für die Agent-Optionen auf Datenbankebene hat keine Auswirkungen auf die Optionen für abgeschnittene Protokolle. Falls für die Datenbank "Transaktionsprotokoll" bzw. "Transaktionsprotokoll nach Datenbank sichern" aktiviert wurde, werden die Datenbankoptionen für abgeschnittene Protokolle verwendet.

Optionen für die Datenbankkonsistenzprüfung (DBCC)

Eine Datenbankkonsistenzprüfung (DBCC) prüft die physische und logische Konsistenz einer Datenbank. Die DBCC umfasst folgende Optionen:

- **Vor Sicherung --**Überprüft die Konsistenz vor der Sicherung der Datenbank.
- **Nach Sicherung --**Überprüft die Konsistenz nach der Sicherung der Datenbank.
- **Sicherung fortsetzen, wenn Konsistenzprüfung fehlschlägt --**Führt eine Datenbanksicherung auch dann aus, wenn eine Konsistenzprüfung vor der Sicherung Fehler ergibt.
- **Indizes nicht überprüfen**: Führt die Konsistenzprüfung für die Datenbank ohne Überprüfung der Indizes für benutzerdefinierte Tabellen aus.

  Hinweis: Die Systemtabellenindizes werden ohnehin geprüft, mit oder ohne Verwendung dieser Option.
- **Nur physische Konsistenz der Datenbank prüfen -** Erkennt auseinander gerissene Seiten und häufige Hardwarefehler, überprüft aber die Daten nicht anhand der Regeln des Datenbankschemas. Allerdings prüft sie die Integrität der physischen Struktur von Seiten- und Datensatz-Headern sowie die Konsistenz von Objekt-ID und Index-ID der Seite. Diese Option ist für Microsoft SQL Server 2000 oder höher verfügbar. Wenn diese Option über die globalen Agent-Optionen ausgewählt wird, wird sie für SQL Server 7.0-Datenbanken ignoriert.

Alle Fehlermeldungen, die bei der DBCC ausgegeben werden, werden in der Protokolldatei "sqlpagw.log" des Agenten für Microsoft SQL Server aufgezeichnet. Das Protokoll finden Sie im Backup Agent-Verzeichnis.

Beispiel: Funktionsweise der DBCC-Optionen

Das folgende Beispiel zeigt, wie DBCC-Optionen in Kombination mit der Einstellung "Globale Optionen außer Kraft setzen" im Dialogfeld "Agent - Sicherungsoptionen" funktionieren.

- Wenn die Einstellung "Globale Optionen außer Kraft setzen" festgelegt wurde, gelten die auf der Datenbankebene ausgewählten DBCC-Optionen als die einzigen festgelegten DBCC-Optionen.
- Wenn "Globale Optionen außer Kraft setzen" nicht festgelegt wurde, werden alle für die Datenbank festgelegten DBCC-Optionen und alle in den globalen Optionen ausgewählten DBCC-Optionen zusammen angewendet.

Im Dialogfeld "Globale Optionen" werden auf der Registerkarte "Agent-Optionen" unter "Datenbankkonsistenzprüfung" folgende Optionen festgelegt:

- Nach Sicherung
- Indizes nicht prüfen

Im Dialogfeld "Agent - Sicherungsoptionen" ist die Option "Globale Optionen außer Kraft setzen" nicht ausgewählt, und folgende Einstellungen werden für die "Datenbankkonsistenzprüfung" festgelegt:

- Vor Sicherung
- Sicherung fortsetzen, wenn Konsistenzprüfung fehlschlägt:

Hinweis: Um das Dialogfenster "Agent - Sicherungsoptionen" zu öffnen, öffnen Sie den Sicherungs-Manager, klicken Sie auf die Registerkarte "Quelle", suchen Sie den CA ARCserve Backup-Server und erweitern Sie dessen Anzeige, klicken Sie mit der rechten Maustaste auf die CA ARCserve Backup-Datenbank, und wählen Sie dann im Kontextmenü den Menüpunkt "Agent-Option" aus.

Sobald Sie den Sicherungsjob übergeben haben, wendet CA ARCserve Backup die festgelegten DBCC-Optionen in logischer Reihenfolge an: Vor Beginn der Sicherung wird zunächst die Datenbankkonsistenzprüfung durchgeführt. Falls die Datenbankkonsistenzprüfung fehlschlägt, führen Sie die Sicherung durch. Nach Abschluss der Sicherung werden die Indizes nicht geprüft.

Sonstige Optionen

Auf der Registerkarte für globale Agentenoptionen können Sie die nachfolgenden zusätzlichen Optionen angeben:

- **Von SQL Server erstellte Prüfsummen einschließen:** Schließt Fehlerprüfungsinformationen von Microsoft SQL Server ein, mit denen bei der Wiederherstellung die Integrität der gesicherten Daten überprüft werden kann. Für diese Option ist SQL Server 2005 oder höher erforderlich. Sie wird ignoriert, wenn sie im Dialogfeld für die globalen Agentenoptionen für SQL 7.0- oder SQL 2000-Datenbanken festgelegt wurde.
- **SQL-systemeigene Sicherungskomprimierung**: Diese Option bezieht sich nur auf SQL Server 2008 (Enterprise) und höher. Bei Aktivierung weist diese Option CA ARCserve Backup an, Komprimierungseinstellungen der SQL Server-Datenbanksicherung zu verwenden, was sich in schnelleren Sicherungszeiten und kleineren Sitzungen niederschlägt.

Im Dialogfeld für lokale Agent-Optionen können Sie die Option "Globale Optionen außer Kraft setzen" wählen. Mit dieser Einstellung können Sie eine Sicherungsmethode und Datenbankkonsistenzprüfung wählen, die sich auf nur die für diesen Job ausgewählte Datenbank beziehen.

Optionen des Agenten für virtuelle Rechner

Die folgenden Optionen betreffen alle VM-Sicherungen auf Jobebene in Ihrer Umgebung.

Optionen für den Sicherungsmodus

Mit den folgenden Optionen wird festgelegt, welche Sicherungsmethode verwendet wird.

- **Dateimodus:** Ermöglicht Ihnen, einzelne Dateien und Verzeichnisse zu schützen. Mit Sicherungen im Dateimodus können Sie folgende Aufgaben ausführen:
  - In einer VM enthaltene Dateien und Verzeichnisse auf Dateiebenengranularität sichern
  - Vollständige Sicherungen, Zuwachs- und Änderungssicherungen durchführen
  - Daten auf Dateiebenengranularität wiederherstellen
  - Mehrere Daten-Streams mit Hilfe der Multistreaming-Option gleichzeitig bearbeiten
  - Daten mit Hilfe der Filteroption filtern

  Hinweis: Die erforderliche Laufzeit für die Sicherung einer vollständigen VM auf Dateiebene ist länger als die erforderliche Laufzeit für die Sicherung desselben Volumes auf Raw-Ebene (vollständige VM).

- **Raw-Modus:** Ermöglicht Ihnen, ganze Systeme für Disaster Recovery zu schützen. Mit Sicherungen im Raw-Modus können Sie folgende Aufgaben ausführen:
  - Ausschließlich Durchführen vollständiger Sicherungen von vollständigen VM-Images
  - Mehrere Daten-Streams mit Hilfe der Multistreaming-Option gleichzeitig bearbeiten

  Hinweis: Im Raw-Modus können Daten nicht auf Dateiebenengranularität wiederhergestellt oder Raw-Daten (vollständige VM) gefiltert werden. Bei Sicherungen im Raw-Modus (vollständige VM) angewendete Filter werden während der Laufzeit ignoriert.

- **Gemischter Modus:** Die Standardsicherungsmethode ist der gemischte Modus. Im gemischten Modus können Sie folgende Aufgaben ausführen:

  – GFS- und Rotationssicherungsjobs durchführen, die wöchentliche vollständige Sicherungen im Raw-Modus (vollständige VM) und tägliche Zuwachs- und Änderungssicherungen im Dateimodus in einem einzigen Sicherungsjob umfassen

  Hinweis: Rotations- und GFS-Rotationsjobs haben den Vorteil, dass Sie Sicherungsdaten enthalten, die Ihnen den täglichen Schutz (Sicherungen auf Dateiebene) und den Disaster Recovery-Schutz (vollständige VM-Sicherungen im Raw-Modus) in einem einzigen Sicherungsjob bieten.

- **Wiederherstellung im Dateimodus erlauben:** Damit können Sie Daten mit der Effizienz des Raw-Modus sichern und Daten mit Dateiebenengranularität wiederherstellen. Um Wiederherstellungen auf Dateiebenengranularität von Raw-(vollständigen VM-)Sicherungen durchführen zu können, müssen Sie den Namen des CA ARCserve Backup-Servers auf Ihren virtuellen Rechnern angeben. Weitere Informationen finden Sie unter Angeben des CA ARCserve Backup-Servernamens.

  Mit der Option zum Aktivieren der Wiederherstellung auf Dateiebene können Sie folgende Aufgaben ausführen:

  – Daten aus Raw-Modus-Sicherungen (vollständiges VM) auf Dateiebenengranularität wiederherstellen

  – Daten aus Sicherungen im gemischten Modus auf Dateiebenengranularität wiederherstellen

  Mit der Option "Wiederherstellung auf Dateiebene erlauben" zeigt CA ARCserve Backup das folgende Verhalten:

  - Die Option "Wiederherstellung auf Dateiebene erlauben" können Sie für alle Sicherungstypen verwenden, einschließlich benutzerdefinierte Sicherungen, Rotationssicherungen und GFS-Rotationen, die aus vollständigen Sicherungen, Zuwachssicherungen und Änderungssicherungen bestehen. Die vollständigen Sicherungen werden im Raw-Modus erstellt (vollständige VM), und die Zuwachs- und Änderungssicherungen werden im Sicherungsmodus auf Dateiebene erstellt. Wenn Sie die Aktivierung der Wiederherstellung auf Dateiebene nicht festlegen, stellt CA ARCserve Backup nur die Zuwachs- und Änderungssicherungen wieder her. Die im Raw-Modus erstellte vollständige Sicherung wird bei der Wiederherstellung nicht mit einbezogen.

- Bei Sicherungen im Raw-Modus und im gemischten Modus kann CA ARCserve Backup keine Daten auf Dateiebenengranularität wiederherstellen, wenn sich die zu sichernden Daten auf dynamischen

Festplatten befinden, die mit Windows 2000-Serversystemen verbunden sind.

Optionen für Zuwachs-/Änderungssicherung von VMware-VMs

Hiermit können Sie die Kommunikationsmethode angeben, die CA ARCserve Backup zur Übertragung von Daten der Zuwachs- und Änderungssicherung zwischen VMware-VMs und dem Sicherungs-Proxy-System verwendet.

- **VCB verwenden--**Diese Option legt fest, dass CA ARCserve Backup VMware Virtual Consolidated Backup verwendet, um Daten der Zuwachs- bzw. Änderungssicherung an das Sicherungs-Proxy-System zu übermitteln. Sie sollten diese Option aktivieren, um die Belastung Ihres Netzwerks zu reduzieren.

  Hinweis: Die Option "VCB verwenden" ist standardmäßig aktiviert.

- **Client Agent verwenden--**Diese Option legt fest, dass CA ARCserve Backup den Client Agent für Windows verwendet, um Daten der Zuwachs- bzw. Änderungssicherung an das Sicherungs-Proxy-System zu übermitteln. Aktivieren Sie diese Option, nutzt CA ARCserve Backup Ihr Netzwerk zur Datenübermittlung.

Agent für Microsoft Exchange Server – Optionen

Globale Agentenoptionen sind auf Datenbankebene und auf Dokumentebene verfügbar.

Optionen auf Datenbankebene

- **Global geplante benutzerdefinierte oder Rotationssicherung verwenden**: Diese Option ist standardmäßig aktiviert. Deaktivieren Sie diese Option, um die Optionen "Sicherungsmethode" zu aktivieren. Wenn Sie diese Option aktivieren, müssen Sie eine Sicherungsmethode auf der Registerkarte "Ablaufplan" des Sicherungs-Managers angeben, wenn Sie den Job konfigurieren, der auf alle für die Sicherung ausgewählten Datenbanken angewandt wird.
- **Vollständige Sicherung**: Diese Option sichert die gesamte Datenbank.
- **Kopiesicherung --**Diese Option sichert ebenfalls die gesamte Datenbank, löscht aber keine Protokolldateien.
- **Zuwachssicherung**: Diese Option sichert unabhängig von der Sicherungsmethode nur die Änderungen, die seit der letzten Sicherung aufgetreten sind.
- **Änderungssicherung**: Diese Option sichert nur die Änderungen, die seit der letzten vollständigen Sicherung aufgetreten sind.

- **Exchange-Server 2010 - Optionen:**

  Für Datenbanksicherungen mit Exchange Server 2010 können Sie von einem Replikat oder von einer aktiven Datenbank sichern. Das Replikat wird basierend auf den Aktivierungseinstellungen der Exchange-Datenbankkopie ausgewählt.

  - **Sicherung von Replikat --**Dies ist die Standardeinstellung. Damit werden die Database Availability Group-Optionen aktiviert. Wenn Sie von einem Replikat sichern möchten, können Sie die Option "Von aktiver DB sichern, wenn kein fehlerfreies Replikat verfügbar ist" aktivieren.
  - **Database Availability Group-Optionen:**
    - Bevorzugt - Erster
    - Bevorzugt - Letzer
    - Sicherung von aktiver Datenbank

Optionen auf Dokumentebene

- **Global geplante benutzerdefinierte oder Rotationssicherung verwenden**: Diese Option ist standardmäßig aktiviert. Deaktivieren Sie diese Option, um die Optionen "Sicherungsmethode" zu aktivieren. Wenn Sie diese Option aktivieren, müssen Sie eine Sicherungsmethode auf der Registerkarte "Ablaufplan" des Sicherungs-Managers angeben, wenn Sie den Job konfigurieren, der auf alle für die Sicherung ausgewählten Datenbanken angewandt wird.
- **Vollständige Sicherung**: Diese Option sichert die gesamte Datenbank.
- **Zuwachssicherung**: Diese Option sichert unabhängig von der Sicherungsmethode nur die Änderungen, die seit der letzten Sicherung aufgetreten sind.
- **Änderungssicherung**: Diese Option sichert nur die Änderungen, die seit der letzten vollständigen Sicherung aufgetreten sind.
- **Zeitabhängige Sicherung --**Wählen Sie diese Option aus, um Postfächer zu sichern, die neuer oder älter als das im Datumsfeld angegebene Datum sind, bzw. das Datum aus dem Feld "Tage vor Jobausführung". Sie können auch die Option "Dokument nach Sicherung bereinigen" aktivieren, um Dokumente zu entfernen, sobald sie gesichert wurden.

Jobprotokolloptionen des Sicherungs-Managers

Mit den Protokolloptionen wird die Detailgenauigkeit des Jobberichts für den Vorgang festgelegt. Die Protokolloptionen können in folgenden Fenstern festgelegt werden: "Sichern", "Wiederherstellen", "Vergleichen", "Datenträgercheck & Durchsuchung", "Kopieren", "Zählen" und "Entfernen". CA ARCserve Backup bietet folgende Protokolloptionen:

- **Alle Aktivitäten protokollieren**: Mit dieser Option werden alle Aktivitäten im Jobprotokoll aufgezeichnet, die während der Ausführung des Jobs auftreten.

  Hinweis: Wenn Sie die Option "Alle Aktivitäten protokollieren" angeben, erstellt CA ARCserve Backup Protokolldateien mit Namen JobLog_<Job ID>_<Job Name>.Log. Mit dieser Protokolldatei können Sie detaillierte Protokollierungsinformationen über den Job anzeigen. CA ARCserve Backup speichert die Protokolldateien im folgenden Verzeichnis:

  `C\Programme\CA\ARCserve Backup\LOG`

- **Nur Zusammenfassung protokollieren**: Mit dieser Option werden zusammenfassende Informationen zum Job wie Quelle, Ziel, Sitzungsnummer und Gesamtzahlen sowie Fehler aufgezeichnet.
- **Protokoll deaktiviert**: Es werden keine Informationen zu diesem Job im Jobprotokoll aufgezeichnet.

Virusoptionen des Sicherungs-Managers

CA Antivirus ist in CA ARCserve Backup eingebunden. So können Sie während eines Jobs über die Optionen für die Virensuche eine automatische Virensuche durchführen.

- **Virensuche aktivieren**: Wählen Sie diese Option aus, um die Virensuche und die folgenden Optionen zu aktivieren:
  - **Überspringen:** Die infizierte Datei wird nicht verarbeitet.
  - **Umbenennen**: Erkennt CA Antivirus eine infizierte Datei (z. B. "dateiname.com"), benennt das Programm die Datei um und fügt dem Dateinamen den Zusatz "0.AVB" hinzu (z. B. "dateiname.com.0.AVB"). Wenn "dateiname.com.0.AVB" bereits vorhanden ist, benennt eTrust die Datei um zu "dateiname.com.1.AVB", "dateiname.com.2.AVB", "dateiname.com.3.AVB" usw.
  - **Löschen**: Infizierte Dateien werden gelöscht.
  - **Bereinigen**: Es wird versucht, die infizierte Datei zu bereinigen.
  - **Komprimierte Dateien durchsuchen**: Alle Dateien in komprimierten Archiven werden einzeln geprüft. Die Auswahl dieser Option kann die Leistung der Sicherung beeinträchtigen, bietet jedoch einen hohen Virenschutz.

Von CA ARCserve Backup nicht gesicherte Dateien und Objekte

Bei Sicherungsjobs sichert CA ARCserve Backup die folgenden Dateien nicht:

- DOS-Systemdateien
- Die folgenden Windows-Dateien:
  - 386SPART.PAR
  - 386SPART.TMP
  - SPART.PAR
  - WIN386.SWP
- DoubleSpace-Dateien (DBLSPACE mit allen Erweiterungen)
- DriveSpace-Dateien (DRVSPACE mit allen Erweiterungen)
- Stacker-Dateien (STACVOL.DSK)
- Btrieve-Deltadateien
- Die folgenden Win32System-Dateien:
  - PAGEFILE.SYS
  - NETLOGON.CHG
  - NTUSER.DAT.LOG
  - CPL.CFG
  - EA DATA.SF
- Die folgenden CA ARCserve Backup-Dateien:
  - RDS.BAK
  - RDS.LOG

- Die folgenden Registrierungsschlüssel:

  ```
  \\HKEY_LOCAL_MACHINE\SYSTEM\CLONE
  \\HKEY_LOCAL_MACHINE\HARDWARE
  \\HKEY_LOCAL_MACHINE\SYSTEM\CurrentControlSet\Control\BackupRestore\FilesNotToBackup (und alle angegebenen Dateien)
  ```

  Der oben genannte Registrierungsschlüssel wird von CA ARCserve Universal Agent gesteuert. Der Dienst "CA ARCserve Universal Agent" wird unter dem lokalen Systemkonto ausgeführt. Als Ergebnis sichert CA ARCserve Backup die unter "FilesNotToBackup" für das Windows-Administratorkonto angegebenen Dateien. Wenn die unter dem Windows-Administratorkonto angegebenen Dateien nicht gesichert werden sollen, schließen Sie die Dateien explizit unter dem oben genannten Registrierungsschlüssel aus. Alternativ dazu können Sie den Dienst "CA ARCserve Universal Agent" so ändern, dass er als Windows-Administratorkonto ausgeführt wird. Gehen Sie folgendermaßen vor, damit der Dienst "CA ARCserve Universal Agent" als Windows-Administratorkonto ausgeführt werden kann:

  1. Wählen Sie in der "Systemsteuerung" zuerst "Verwaltung" und anschließend "Dienste"
  2. Klicken Sie in der Liste "Dienste" auf den Dienst "CA ARCserve Universal Agent".
  3. Klicken Sie auf "Vorgang" und anschließend auf "Beenden", um den Dienst anzuhalten.
  4. Klicken Sie mit der rechten Maustaste auf den Dienst, und wählen Sie "Eigenschaften".
  5. Wählen Sie auf der Registerkarte "Anmelden" des Dialogfelds "Eigenschaften" "Dieses Konto" aus, und geben Sie die erforderlichen Anmeldeinformationen an.
  6. Klicken Sie auf "OK".
  7. Starten Sie den Dienst "CA ARCserve Universal Agent" neu.

- Dateien mit den Erweiterungen "*.ALT" und "*.LOG", die sich in den im folgenden Registrierungsschlüssel aufgelisteten Pfaden befinden:

  ```
  HKEY_LOCAL_MACHINE\SYSTEM\CurrentControlSet\Control\hivelist
  ```

- Cluster-Installationsverzeichnisdateien (gewöhnlich der Ordner "WINNT\cluster"), Dateien ohne Erweiterungen und Dateien mit der Erweiterung *.LOG
- Ordner "\RECYCLER"
- Ordner "\Dokumente und Einstellungen\Administrator\Lokale Einstellungen\Temp"
- Ordner "%systemroot%\Temp" (alle darin befindlichen Dateien und Unterordner)

- Ordner für Dateisystemgeräte
- Wenn die Datenbank-Agenten installiert sind, werden alle von den Agenten gesicherten Dateien übersprungen.
- Die Datenbankordner im CA ARCserve Backup-Stammverzeichnis werden bei regulären Dateisicherungen übersprungen.

Einschließen bzw. ausschließen von Datenbankdateien bei Sicherungen

Seit CA ARCserve Backup Release 12 gibt es zwei Registrierungsschlüssel, mit denen bestimmte Datenbankdateien bei Sicherungsjobs ein- bzw. ausgeschlossen werden können. Die Verwendung dieser Schlüssel ist abhängig vom Typ des ausgeführten Datenbankagenten.

Agenten, die den Registrierungsschlüssel "SkipDSAFiles" verwenden:

Agent für Oracle, Agent für SAP R/3 (r12.1 und frühere Versionen)

- *.dbf
- Control*.*
- Red*.log
- Arc*.001

Agent für Domino

- *.nsf
- *.ntf
- Mail.box

Agent für Sybase

- Physische Datei von Master-Laufwerk
- Physische Datei von Nicht-Master-Laufwerk
- Physische Datei von Spiegellaufwerk

Agent für Informix

- *.000

So verwenden Sie den Registrierungsschlüssel "SkipDSAFiles":

1. Beim Ausführen von Agentensicherungen:

   HKEY_LOCAL_MACHINE\SOFTWARE\Computer Associates\CA ARCserve Backup\ClientAgent\Parameters

2. Setzen Sie den Wert des Registrierungsschlüssels auf folgenden Namen: SkipDSAFiles

   Typ: DWORD

   Wert: 0 sichern und 1 überspringen

Agenten, die den Registrierungsschlüssel "BackupDBFiles" verwenden:

Agent für Microsoft SQL

Beim Starten einer Dateisicherung wird die Liste der Daten- und Transaktionsprotokolldateien, die zu Online-Datenbanken gehören, von Microsoft SQL Server abgerufen. Diese Liste beinhaltet normalerweise, aber nicht ausschließlich, folgende Dateitypen:

- *.ldf
- *.mdf
- *.ndf

Ausgenommen sind "distmdl.mdf", "distmdl.ldf", "mssqlsystemresource.mdf" und "mssqlsystemresource.ld", die nicht übersprungen werden können. Außerdem werden die Dateien der Datenbanken nicht übersprungen, wenn eine SQL Server-Instanz heruntergefahren wird.

Agent für Exchange-Datenbankebene/Agent für Exchange-Dokumentebene

- *.chk
- *.log
- Res1.log
- Res2.log
- *.edb
- *.stm

Hinweis: Der Brick Level-Agent für Exchange wird nicht mehr unterstützt.

So verwenden Sie den Registrierungsschlüssel "BackupDBFiles":

1. Beim Ausführen von Agentensicherungen:

   HKEY_LOCAL_MACHINE\SOFTWARE\ComputerAssociates\CA ARCserveBackup\ClientAgent\Parameters

2. Setzen Sie den Wert des Registrierungsschlüssels auf folgenden Namen: BackupDBFiles

   Typ: DWORD

   Wert: 0 überspringen, 0 sichern (0 ist Standard)

Verwalten von geöffneten Dateien auf Remote-Rechnern mit CA ARCserve Backup

Falls der CA ARCserve Backup Agent for Open Files (BAOF) auf einem Computer installiert ist, können Sie den BAOF-Prozess direkt über den Sicherungs-Manager verwalten.

So aktivieren Sie die Verwaltung von geöffneten Dateien auf Remote-Rechnern mit CA ARCserve Backup:

1. Öffnen Sie das Fenster "Sicherungs-Manager", und wählen Sie die Registerkarte "Quelle" aus.
2. Wählen Sie in der Verzeichnisstruktur unter "Quelle" das System aus, das standortfern (remote) verwaltet werden soll.

3. Handelt es sich bei diesem Server um den Server, auf dem BAOF installiert wurde,-klicken Sie mit der rechten Maustaste auf den Computernamen, und wählen Sie einen der nachfolgend beschriebenen Menüelemente aus. Sie können auf diese Menüelemente auch über den Fensterbereich Weitere Informationen (rechts unten im Bildschirm) zugreifen.

   - **Open File-Agent konfigurieren:** Über diese Option wird der BAOF-Konfigurationsbildschirm geöffnet. Darin legen Sie die globalen BAOF-Einstellungen für den ausgewählten Computer fest.

     Hinweis: Weitere Informationen zu den Optionen "Allgemein", "Datei/Gruppe" und "Clients" finden Sie in der Online-Hilfe oder im "*Agent for Open Files - Benutzerhandbuch*".

   - **Open File-Agent-Status anzeigen:** Über diese Option wird der BAOF-Statusbildschirm geöffnet. Auf diesem Bildschirm wird angezeigt, welche Dateien und Gruppen BAOF derzeit auf dem ausgewählten Computer verarbeitet.

   - **Open File-Agent-Protokolldatei anzeigen**: Über diese Option wird die Protokolldateiansicht geöffnet. Auf diesem Bildschirm wird die Protokolldatei für den ausgewählten Computer angezeigt.

4. Klicken Sie auf "OK".

   Sie haben die Einstellungen für geöffnete Dateien erfolgreich aktiviert.

Optionen für Multiplexing-Jobs

Um einen Multiplexing-Job in die Warteschlange zu stellen, müssen Sie die Multiplexing-Funktion im Sicherungs-Manager auf der Registerkarte "Ziel" aktivieren. Zusätzlich können Sie Folgendes auswählen:

- Multiplexing-Datenträger (gekennzeichnet durch einen blauen Kreis und ein M daneben)
- Leere Datenträger
- Datenträgerbestand

Hinweis: Sie können einen Multiplexing-Job nicht an eine Bandbibliothek mit WORM-Datenträgern übergeben, es sei denn, Sie nutzen die Virtual Library-Option, um die Bandbibliothek in Gruppen von WORM- und Nicht-WORM-Datenträgern aufzuteilen. Dann können Sie den Multiplexing-Job an die Gruppe ohne WORM-Datenträger übergeben. Weitere Informationen zur Virtual Library Option finden Sie unter "Option "Virtuelle Bibliothek - Konfiguration"".

Weitere Informationen:

Option zur Konfiguration der virtuellen Bibliothek (siehe Seite 393)

Festlegen von Multiplexing-Optionen

Mit CA ARCserve Backup können Sie Sicherungsdaten unter Verwendung von Multiplexing verarbeiten. Weitere Informationen finden Sie unter Verarbeitung von Sicherungsdaten mit Multistreaming (siehe Seite 115).

Beachten Sie Folgendes:

Wenn ein Sicherungsjob mit Multiplexing untergeordnete Jobs erzeugt, überschreitet die tatsächliche Anzahl der erzeugten Streams nicht die Anzahl der für den Job angegebenen Streams. Wenn ein Job jedoch mehrere untergeordnete Jobs erzeugt und der für die Multiplexing-Option "Maximale Anzahl der Streams" angegebene Wert gleich Null oder Eins ist, werden die untergeordneten Jobs in einem fortlaufenden Stream erstellt und gesichert. (Der Standardwert für die maximale Anzahl der Streams ist 4.)

So legen Sie Multiplexing-Optionen fest:

1. Öffnen Sie den Sicherungs-Manager, und wählen Sie die Registerkarte "Ziel" aus.

   Hinweis: Handelt es sich bei dem Job um eine Staging-Sicherung, klicken Sie auf die Registerkarte "Staging-Speicherort".

2. Aktivieren Sie das Multiplexing-Kontrollkästchen, um Multiplexing zu aktivieren.

3. Geben Sie die maximale Anzahl an Streams an.

   Die Option "Maximale Anzahl an Streams" definiert die maximale Anzahl an Streams, die gleichzeitig auf ein Band schreiben können.

   Standard: 4

   Bereich: 1 bis 32

Überwachen von Multiplexing-Jobs mit dem Jobstatus-Manager

Nachdem Sie einen Multiplexing-Job übergeben haben, können Sie den Status des Jobs in der Warteschlange im Jobstatus-Manager erkennen. Multiplexing-Jobs werden in der Warteschlange auf verschiedenen Ebenen angezeigt, so dass Sie den Status untergeordneter Jobs im Zusammenhang mit dem des übergeordneten Jobs ermitteln können.

Um untergeordnete Jobs anzuzeigen, öffnen Sie den Jobstatus-Manager, wählen Sie die Registerkarte "Jobwarteschlange" aus, und doppelklicken Sie wie im folgenden Bild angezeigt auf den übergeordneten Job:

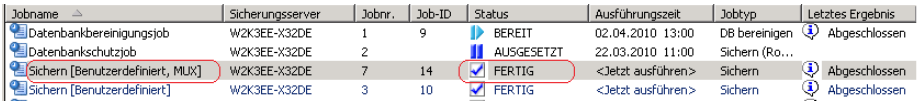

Jobname	Sicherungsserver	Jobnr.	Job-ID	Status	Ausführungszeit	Jobtyp	Letztes Ergebnis
Datenbankbereinigungsjob	W2K3EE-X32DE	1	9	BEREIT	02.04.2010 13:00	DB bereinigen	Abgeschlossen
Datenbankschutzjob	W2K3EE-X32DE	2		AUSGESETZT	22.03.2010 11:00	Sichern (Ro...	
Sichern [Benutzerdefiniert, MUX]	W2K3EE-X32DE	7	14	FERTIG	<Jetzt ausführen>	Sichern	Abgeschlossen
Sichern [Benutzerdefiniert]	W2K3EE-X32DE	3	10	FERTIG	<Jetzt ausführen>	Sichern	Abgeschlossen

Danach werden die untergeordneten Jobs im Fester "Job Monitor" wie folgt angezeigt:

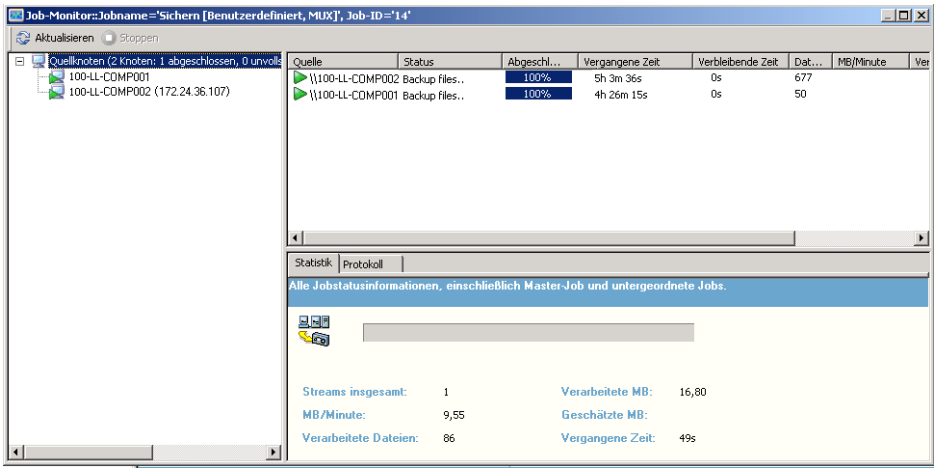

Zudem entspricht der Status des übergeordneten Jobs dem Status des untergeordneten Jobs mit dem höchsten Schweregrad. Wenn beispielsweise der erste untergeordnete Job erfolgreich durchgeführt wurde, der zweite unvollständig geblieben ist und der dritte fehlschlägt, hat der übergeordnete Job den Status "Fehlgeschlagen".

Überprüfen der Datenintegrität für Multiplexing

Wenn Sie die Integrität Ihrer Daten nach Abschluss des Multiplexing-Jobs überprüfen möchten, verwenden Sie das Hilfsprogramm für Datenträgercheck und Durchsuchung, um die globale Option zur CRC-Prüfung von Dateien zu aktivieren und den Job "Datenträger durchsuchen" durchzuführen.

Weitere Informationen zum Hilfsprogramm für Datenträgercheck und Durchsuchung finden Sie unter "Hilfsprogramm für Datenträgercheck und Durchsuchung" oder in der Online-Hilfe.

Weitere Informationen:

Hilfsprogramm für Datenträgercheck und Durchsuchung (siehe Seite 36)

Verwenden von Multiplexing bei Microsoft Exchange-Sicherungsjobs

Verwenden Sie den nachfolgenden Registrierungsschlüssel, um zu steuern, wie CA ARCserve Backup bei der Verwendung von Multiplexing Exchange-Daten sichert. Sie können Exchange-Speichergruppen oder die Postfachdatenbank auf dem gleichen Server sequentiell, mit einem Teiljob oder gleichzeitig sichern. Sie müssen diesen Registrierungswert auf dem Sicherungsserver festlegen, der den Multiplexing-Job ausführt.

Hinweis: In früheren CA ARCserve Backup-Versionen wurden alle Speichergruppen auf dem gleichen Server gleichzeitig gesichert, wenn Multiplexing aktiviert war.

Registrierungsschlüssel

`SingleStreamExchangeAgent`

Speicherort

`HKEY_LOCAL_MACHINE\Software\Computer Associates\CA ARCserve Backup\Base\task\backup`

Wert

- 0 (Standard) CA ARCserve Backup führt Multiplexing-Jobs auf der Speichergruppenebene aus.
- 1 CA ARCserve Backup führt Multiplexing-Jobs auf der Exchange Server-Ebene aus, was heißt, dass alle Speichergruppen sequentiell von einem Teilauftrag gesichert werden.

Festlegen von Multistreaming-Optionen

In CA ARCserve Backup können Sie Sicherungsjobs mit Multistreaming verarbeiten. Weitere Informationen finden Sie unter Verarbeiten von Sicherungsdaten mit Hilfe von Multistreaming (siehe Seite 111).

So legen Sie Multistreaming-Optionen fest:

1. Öffnen Sie den Sicherungs-Manager, und wählen Sie die Registerkarte "Ziel" aus.
2. Aktivieren Sie das Kontrollkästchen "Multistreaming".

   Geben Sie die zu verwendende "**Maximale Anzahl der Streams**" an. Standardmäßig sind es vier Streams. Wenn das Enterprise Module installiert ist, werden zwischen 2 und 32 Streams unterstützt.

Hinweis: Wenn ein Sicherungsjob mit Multistreaming untergeordnete Jobs erzeugt, überschreitet die tatsächliche Anzahl der erzeugten Streams nicht die Anzahl der für den Job angegebenen Streams. Wenn ein Job untergeordnete Jobs erzeugt und Sie die Anzahl der zu verwendenden Streams nicht angeben, werden die untergeordneten Jobs in einem fortlaufenden Stream erstellt und gesichert.

Sicherung ganzer Knoten

Wenn Sie einen kompletten Knoten sichern möchten, bietet Ihnen CA ARCserve Backup die Möglichkeit, alle Dateisysteme und Datenbanken auf dem angegebenen Knoten zu sichern. Das Sichern eines gesamten Knotens hat folgende Vorteile:

- CA ARCserve Backup sichert einen ausgewählten Knoten und dessen gesamten Inhalt durch einen einzigen Mausklick im Verzeichnisbaum des Sicherungs-Managers. CA ARCserve Backup sichert alle Dateisysteme, Datenbanken und Laufwerke in der Verzeichnisstruktur, wenn Sie den Knoten auswählen.
- Sie können einen einzigen Sicherungsjob für den gesamten Knoten erstellen. Das Verfolgen von mehreren Sicherungsjob auf einem einzelnen Knoten kann sich als schwierig und sehr zeitraubend erweisen.
- Sie können Änderungen an dem Knoten vornehmen, ohne dass vorkonfigurierte Sicherungsjobs geändert werden müssten. Wenn Sie beispielsweise dem Knoten ein Laufwerk hinzufügen, erkennt CA ARCserve Backup das neue Laufwerk automatisch und bezieht den gesamten Knoten in den Sicherungsjob ein.

Hinweis: Diese Funktion unterstützt die Verwaltung von Centralized Cross-Plattformen.

Sichern eines ganzen Knotens mit Datenbankdateien

Bei der Sicherung von Knoten mit Datenbankdateien müssen beim Erstellen des Sicherungsjobs die entsprechenden Zugriffsberechtigungen für alle Datenbanken angegeben werden. Hierzu gehören Benutzername und Kennwort für die entsprechenden Datenbanken. Bei der Ausführung des Sicherungsjobs brauchen diese Berechtigungen nicht mehr angegeben werden.

Um die Datenbankauthentifizierung zu erleichtern, wird in CA ARCserve Backup das Dialogfeld "Sicherheits- und Agent-Informationen" angezeigt, wenn Sie einen Sicherungsjob für einen ganzen Knoten erstellen. Das Dialogfeld "Sicherheits- und Agent-Informationen" wird geöffnet, wenn Sie im Sicherungs-Manager in der Symbolleiste auf die Schaltfläche "Übergeben" klicken oder "Speichern" oder "Speichern unter "aus dem Menü "Datei" auswählen.

Das Dialogfeld "Sicherheits- und Agent-Informationen" erfüllt zwei Zwecke:

- Anzeigen einer Liste alle Datenbankdateien auf einem Knoten
- Festlegen oder Ändern von Benutzername und Kennwort für die im Dialogfeld "Sicherheits- und Agent-Informationen " ausgewählte Datenbank

So sichern Sie einen kompletten Knoten (mit Datenbankdateien):

1. Öffnen Sie das Fenster "Sicherungs-Manager", und wählen Sie die Registerkarte "Quelle" aus.
2. Wählen Sie in der Quellverzeichnisstruktur den Knoten, den Sie sichern möchten, und klicken Sie anschließend in der Symbolleiste auf "Übergeben". Ihr Job wird nun übermittelt.

   Wenn der Knoten Datenbankdateien enthält, wird das Dialogfeld "Sicherheits- und Agent-Informationen" geöffnet. Es enthält eine Liste aller Datenbanken auf dem Konten mit den zugehörigen Benutzernamen und Kennwörtern.

   Wichtig! Die Client Agent-Kennwortsicherheit wird nur für den Client Agent für Windows sowie den Agent for Open Files und VSS Writers unterstützt. Ist die Kennwortsicherheit aktiviert und eine Datenbank, Anwendung oder ein Messaging-Agent auf demselben Rechner installiert wie der Client Agent, wird die Sicherung kompletter Knoten nicht unterstützt. "Systemsicherheit" ist die Standardeinstellung. Ist die Kenwortsicherheit auf dem Primär- bzw. Standalone-Server aktiviert, kann der automatisch erstellte Datenbankschutzjob nicht in die Jobwarteschlange und die Katalogdatenbank eingestellt werden. Die Kennwortsicherheit darf in der Agent-Konfiguration auf einem Rechner mit einer Datenbank, Anwendung oder einem Messaging-Agenten erst aktiviert werden, nachdem der Job übergeben wurde.

3. Wenn Sie Benutzername oder Kennwort für eine Datenbank ändern möchten, klicken Sie auf die Schaltfläche "Sicherheit".

   Geben Sie den Benutzernamen und das Kennwort ein, und klicken Sie auf "OK".

   Im Dialogfeld "Sicherheit" müssen Sie den Benutzernamen und das Kennwort mit Sicherungsrechten auf dem jeweiligen Rechner angeben. Beispiel: "Administrator " oder "root".

   Hinweis: CA ARCserve Backup unterstützt nur Systemanmeldungen mit Kennwörtern, die maximal 23 Zeichen umfassen. Wenn das Kennwort für das System, bei dem Sie sich anmelden möchten, mehr als 23 Zeichen umfasst, müssen Sie das Kennwort auf dem Agenten-System so ändern, dass es höchstens 23 Zeichen aufweist, damit Sie sich beim Agenten-System anmelden können.

4. Klicken Sie auf "OK".

   Das Dialogfeld "Übergeben" wird angezeigt.

5. Füllen Sie die für den Job erforderlichen Felder aus, und klicken Sie auf "OK".

   Der Sicherungsjob für den kompletten Knoten wird übergeben.

Weitere Informationen:

Übergeben eines Sicherungsjobs (siehe Seite 147)

Erstellen von sich wiederholenden Sicherungsjobs

Mit Hilfe von sich wiederholenden Sicherungsjobs können Sie den Schutz der Systeme in Ihrer Umgebung automatisieren. CA ARCserve Backup ermöglicht Ihnen das Anlegen von sich wiederholenden Sicherungsjobs mit Hilfe von CA ARCserve Backup-eigenen Rotationsplänen oder eigens erstellten Rotationsplänen.

Sie können vollständige Sicherungen sowie Zuwachs-, Änderungs- und Grandfather-Father-Son-Sicherungen (GFS-Sicherungen) durchführen.

Die folgenden Schritte beschreiben, wie Sie den Ablaufplan für eine normale Sicherung erstellen, die Sicherungen auf einem Data-Mover-Server einschließt. Informationen zur Durchführung von Staging-Sicherungen finden Sie unter Sichern von Daten mit Disk-Staging (siehe Seite 249) und Sichern von Daten mit Band-Staging (siehe Seite 266).

So erstellen Sie sich wiederholende Sicherungsjobs:

1. Öffnen Sie den Sicherungs-Manager, indem Sie im Menü "Schnellstart" die Option "Sichern" auswählen.

   Das Sicherungs-Manager-Fenster wird mit den Registerkarten "Start", "Quelle", "Ablaufplan" und "Ziel" geöffnet.

2. Klicken Sie auf die Registerkarte "Start", falls sie nicht ausgewählt ist.

   Wählen Sie für den Sicherungsjob "Normale Sicherung" aus.

3. Klicken Sie auf die Registerkarte "Quelle".

   Die Verzeichnisstruktur der Sicherungsquelle wird angezeigt.

4. Suchen Sie auf der Registerkarte "Quelle" die zu sichernden Dateien, und wählen Sie sie aus.

5. Klicken Sie auf die Registerkarte "Ablaufplan".

   Die Planungsoptionen werden angezeigt.

6. Wählen Sie die Option "Rotationsplan verwenden" aus, um einen der vordefinierten Sicherungspläne zu verwenden.

   - Sie können einen Ablaufplan für eine Periode von 5 oder 7 Tagen auswählen und für diesen eine Zuwachssicherung, eine Änderungssicherung oder eine vollständige Sicherung festlegen.
   - Um den Rotationsplan zu bearbeiten, markieren Sie den Tag, den Sie ändern möchten, und klicken auf die Schaltfläche "Ändern".

     Möglicherweise möchten Sie z.<nbs />B. den Ablauf dahingehend ändern, dass an jedem Samstag eine vollständige Sicherung gestartet wird.

     Nehmen Sie die erforderlichen Änderungen an dem Plan vor, und klicken Sie auf "OK".

   - Überprüfen Sie den gewählten Sicherungsplan anhand des Kalenders. Klicken Sie auf die Registerkarte "Kalender", um den Rotationsplan in der Kalenderansicht anzuzeigen.

- Sie können Änderungen an Ihrem Sicherungsplan auch vornehmen oder anzeigen, indem Sie auf die Registerkarte "Ausnahmen" klicken. Wenn Sie weitere Ausnahmen für den Ablaufplan festlegen möchten, klicken Sie auf "Hinzufügen", um das Dialogfeld "Ausnahmen" zu öffnen. Klicken Sie auf das Dropdown-Menü "Datum", um einen Kalender einzublenden, über den Sie das Datum ändern können.

Wählen Sie ggf. das Startdatum und die Ausführungszeit aus.

(Optional) Klicken Sie auf "GFS aktivieren", um GFS-Sicherungen (Grandfather-Father-Son) durchzuführen.

Hinweis: Weitere Informationen finden Sie unter Verwenden von GFS-Rotationen (siehe Seite 133).

(Optional) Geben Sie eine "Tägliche Sicherungsmethode" an. Mit dieser Option können Sie eine vollständige Sicherung, Zuwachssicherung oder Änderungssicherung für Ihre täglichen Sicherungen angeben.

(Optional) Geben Sie "WORM-Datenträger verwenden" an, um Daten auf einem WORM-Sicherungsdatenträger zu sichern.

Hinweis: Weitere Informationen finden Sie unter CA ARCserve Backup-Unterstützung für WORM-Datenträger (siehe Seite 449).

Klicken Sie auf die Registerkarte Ziel.

Die Zieloptionen werden in einer Verzeichnisstruktur angezeigt.

7. Klicken Sie auf die Registerkarte "Ziel", um die Datenträgergruppe auszuwählen, auf denen Sie die Daten sichern möchten.

   (Optional) Geben Sie den Namen des für die Rotation zu verwendenden Datenträgerbestands in das Feld "Verwendeter Datenträgerbestand" ein.

8. Wenn Sie fertig sind, klicken Sie auf der Symbolleiste auf "Übergeben".

Jobübergreifende Prüfung duplizierter Quellen

Wenn Sie einen Wiederholungs-, Rotations- oder GFS-Sicherungsjob übergeben, überprüft CA ARCserve Backup, ob die Quelle Teil eines vorhandenen Wiederholungssicherungsjobs ist. Wenn eine duplizierte Quelle festgestellt wird, wird eine Meldung angezeigt, in der Sie angeben müssen, wie mit der duplizierten Quelle verfahren werden soll. Wenn Sie auf "Ja" klicken, wird der Job übergeben, und CA ARCserve Backup sichert die duplizierte Quelle mehrmals. Wenn Sie auf "Nein" klicken, wird der Sicherungsjob nicht übergeben; Sie können die duplizierten Quellen entfernen und den Job erneut senden.

Beispiel: Sie haben zwei benutzerdefinierte Quellgruppen erstellt, eine für Vertriebsserver an allen geografischen Standorten und die andere für alle Server eines bestimmten geographischen Standorts. Sie erstellen dann zwei Wiederholungssicherungsjobs: mit einem werden alle Vertriebsserver jeden Freitag gesichert, und mit dem anderen werden alle Server am geographischen Standort jeden Freitag gesichert. Die Vertriebsserver sind in diesem Fall Bestandteil beider Sicherungsjobs. Wenn Sie den zweiten Job übergeben, zeigt CA ARCserve Backup eine Meldung an, die angibt, dass die Vertriebsserver zu zwei Sicherungsjobs gehören, und Sie werden gefragt, ob Sie mit der Erstellung des zweiten Jobs fortfahren möchten. Wenn Sie auf "Ja" klicken, werden die Vertriebsserver zweimal gesichert; wenn Sie auf "Nein" klicken, wird der Job nicht übergeben, und die Registerkarte "Quelle" wird angezeigt, so dass Sie die Vertriebsserver aus dem zweiten Job ausschließen und ihn erneut übergeben können.

Sichern von Remote-Servern

Bevor Sie einen Remote-Server sichern können, muss CA ARCserve Backup auf dem Server installiert und ausgeführt werden. Zusätzlich müssen Sie auf dem Remote-Server den entsprechenden Agenten installieren (in diesem Fall den Client Agent für Windows).

So sichern Sie Remote-Server:

Hinweis: Folgendes Szenario beschreibt, wie Sie Server sichern, die Windows Server 2003 verwenden.

1. Wählen Sie im Sicherungs-Manager das Objekt "Windows-Systeme" aus. Klicken Sie mit der rechten Maustaste, und wählen Sie im Kontextmenü die Option "Rechner/Objekt hinzufügen" aus.

   Das Dialogfeld Agent hinzufügen wird geöffnet.

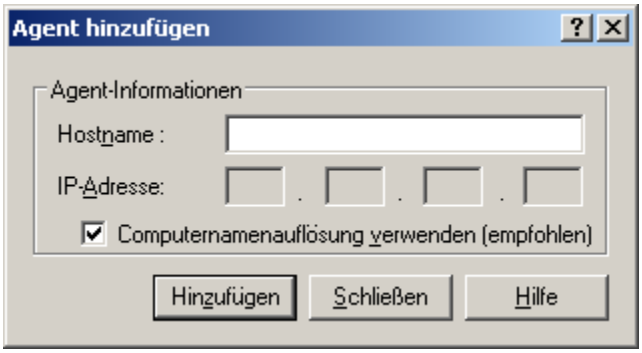

   Hinweis: Alternativ können Sie Server hinzufügen, die die Methode "Knoten hinzufügen/importieren/exportieren" verwenden. Weitere Informationen finden Sie unter Hinzufügen, Importieren und Exportieren von Knoten über die Benutzeroberfläche (siehe Seite 370).

2. Geben Sie den Hostnamen des Remote-Servers in das Feld "Hostname" ein.

   Hinweis: CA ARCserve Backup-Servernamen und CA ARCserve Backup-Domänennamen dürfen 15 Byte nicht überschreiten. Ein Name mit 15 Byte entspricht etwa 7 bis 15 Zeichen.

   Aktivieren Sie das Kontrollkästchen "Computernamenauflösung verwenden", oder geben Sie die IP-Adresse des Computers an. Klicken Sie auf "Hinzufügen", um den Remote-Server in die Sicherung einzubeziehen, und klicken Sie auf "Schließen".

   Hinweis: In CA ARCserve Backup können Sie die Sicherung mehrerer Server als einzelnen Job abwickeln. Wenn Sie dieses Verfahren wählen, übergibt CA ARCserve Backup die Aufgaben in der Jobwarteschlange automatisch als einen Job, und die Server werden nacheinander gesichert. Sie können alternativ auch auf die Registerkarte "Ablaufplan" klicken und festlegen, wann jeder Job ausgeführt werden soll, damit CA ARCserve Backup jeden Rechner in einem separaten Job sichert.

3. Wählen Sie den Remote-Rechner aus, und klicken Sie auf das Pluszeichen (+) links daneben. Im daraufhin angezeigten Dialogfeld "Sicherheit" werden Sie aufgefordert, Sicherheits- und Agent-Informationen einzugeben.

   Geben Sie Ihren Benutzernamen und das Kennwort ein. Sie müssen diese Informationen angeben, um nachzuweisen, dass Sie berechtigt sind, den Rechner zu durchsuchen und eine Sicherung durchzuführen. Klicken Sie auf "OK".

   Hinweis: CA ARCserve Backup unterstützt nur Systemanmeldungen mit Kennwörtern, die maximal 23 Zeichen umfassen. Wenn das Kennwort für das System, bei dem Sie sich anmelden möchten, mehr als 23 Zeichen umfasst, müssen Sie das Kennwort auf dem Agenten-System so ändern, dass es höchstens 23 Zeichen aufweist, damit Sie sich beim Agenten-System anmelden können.

4. Wiederholen Sie die Schritte 1, 2 und 3 für jeden Rechner, den Sie hinzufügen möchten.

5. Wählen Sie für jeden Rechner, der bei der Sicherung berücksichtigt werden soll, die Quelle und das Ziel aus.

   Bevor Sie auf "Übergeben" klicken, um den Job zu übergeben, können Sie eine Warnmeldung einrichten, damit Sie bei Jobabschluss benachrichtigt werden.

Übergeben von statischen Sicherungsjobs

Über die Option "Statische Sicherung aktivieren" können Sie geplante Sicherungen von Quellgruppen und -computern übergeben und einen statischen Satz Quellvolumes pflegen. Mit statischen Sicherungen können Sie Staging- und Deduplizierungssicherungen übergeben, die aus vollständigen, Zuwachs- und Änderungssicherungen bestehen.

Statische Sicherungen betreffen nur die unmittelbar untergeordneten Objekte der Quellgruppe oder des Computers, die bei Übergeben des Jobs angegeben wurden. In nachfolgenden Sicherungen werden keine Objekte und Volumes eingeschlossen, die der Quellgruppe oder dem Computer nach dem Übergeben der Sicherung hinzugefügt wurden. CA ARCserve Backup sichert die ursprünglichen Quellvolumes dynamisch. Nachfolgende Jobausführungen enthalten Änderungen an den Dateien und Ordnern, die in den ursprünglichen Quellvolumes enthalten waren.

Beispiele: Funktionsweise statischer Sicherungen

Ein Computer enthält beim Übergeben des Jobs ein Laufwerk "c:\" und ein Laufwerk "d:\".

- Laufwerk "e:\" wurde nach Abschluss des Jobs an den Computer angehängt. Bei der nächsten Jobausführung sichert CA ARCserve Backup Laufwerk "c:\" und Laufwerk "d:\". Laufwerk "e:\" wird nicht gesichert.
- Das Verzeichnis "c:\Dokumente" wurde an Laufwerk "c:\" angehängt, nachdem der Job beendet war. Bei der nächsten Jobausführung sichert CA ARCserve Backup das gesamte Laufwerk "c:\", einschließlich "c:\Dokumente", und Laufwerk "d:\".
- Laufwerk "d:\" wurde nach Abschluss des Jobs vom Computer gelöscht. Bei der nächsten Jobausführung sichert CA ARCserve Backup Laufwerk "c:\" und berichtet, dass die Sicherung von Laufwerk "d:\" fehlgeschlagen ist.

Eine Quellgruppe enthält bei Übergeben des Jobs die Computer A, B, C, und D. Computer A enthält das Laufwerk "c:\".

- Computer E wurde der Quellgruppe nach Abschluss des Jobs hinzugefügt. Bei der nächsten Jobausführung sichert CA ARCserve Backup die Computer A, B, C, und D. CA ARCserve Backup sichert Computer E nicht, weil er nicht in der ursprünglichen Quellgruppe enthalten war.
- Laufwerk "d:\" wurde nach Abschluss des Jobs an den Computer A angehängt. Bei der nächsten Jobausführung sichert CA ARCserve Backup die Computer A, B, C, und D und Laufwerk "d:\" auf dem Computer A. Dieses Verhalten von CA ARCserve Backup lässt sich damit erklären, dass Computer A in der ursprünglichen Sicherungsquellgruppe enthalten war und CA ARCserve Backup die Volumes in der Quellgruppe dynamisch sichert.

So übergeben Sie statische Sicherungsjobs

1. Öffnen Sie den Sicherungs-Manager, und klicken Sie auf die Registerkarte "Start".

   Die Sicherungstypen werden angezeigt.

2. Wählen Sie "Normale Sicherung".

   Klicken Sie auf die Registerkarte "Quelle".

   Die Quellverzeichnisstruktur wird angezeigt.

3. Wählen Sie aus der Dropdown-Liste die Option "Klassische Ansicht".

   Suchen Sie den Computer, den Sie sichern möchten.

   a. Klicken Sie auf das Kontrollkästchen neben dem Computernamen.

   b. Klicken Sie mit der rechten Maustaste auf den Computer und wählen Sie im Kontextmenü "Statische Sicherung aktivieren".

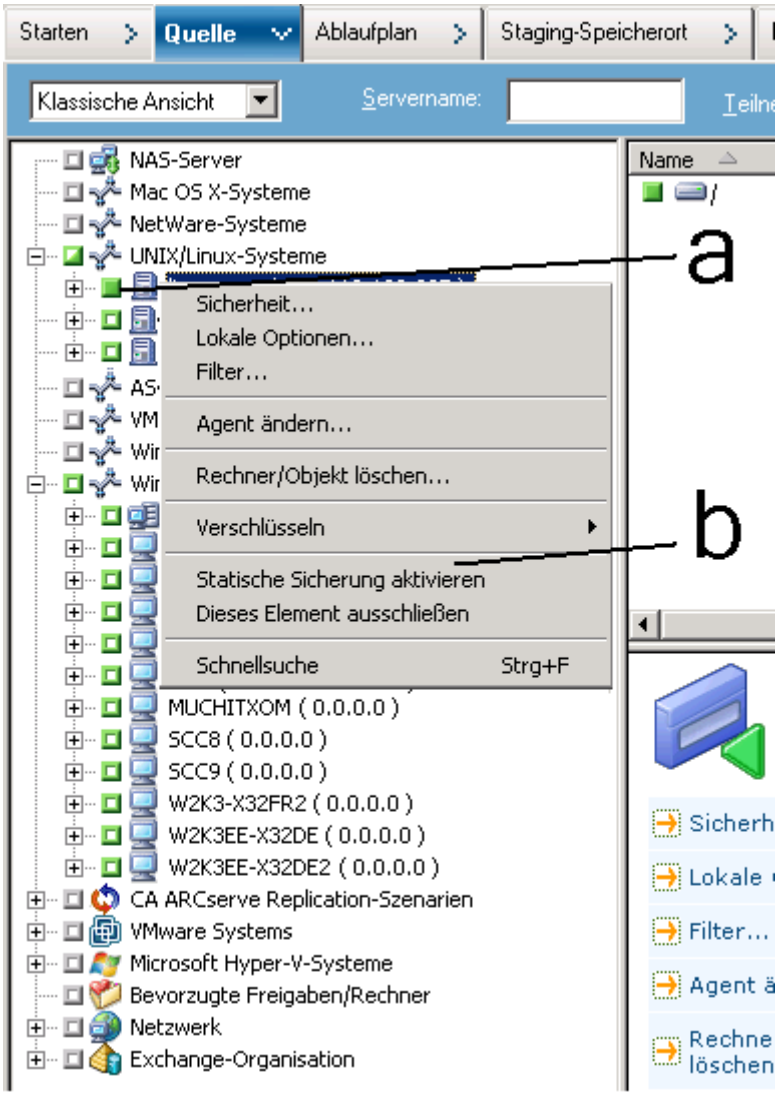

Die Option "Statische Sicherung" wird auf den Computer angewendet, wie im folgenden Bildschirm gezeigt:

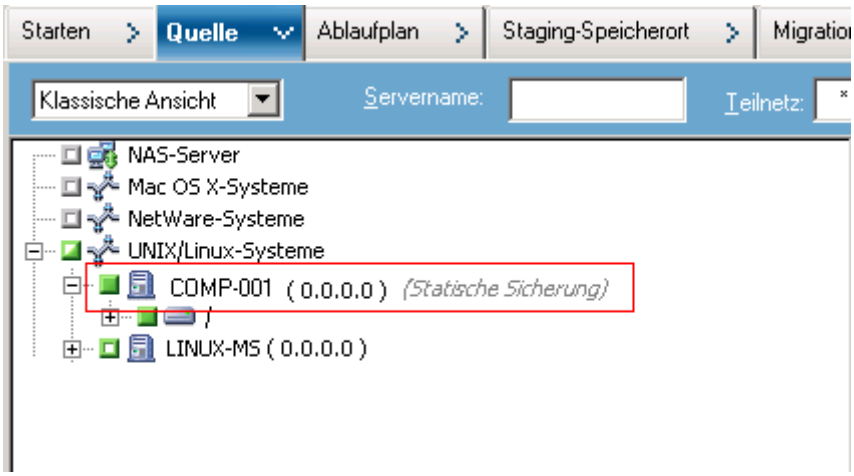

Hinweis: Die Option "Statische Sicherung" wird so lange auf den angegebenen Computer angewendet, bis Sie sie deaktivieren. Sie können diesen Schritt wiederholen, um die Option "Statische Sicherung aktivieren" zu deaktivieren.

4. Klicken Sie auf die Registerkarte "Ablaufplan", und geben Sie den Ablaufplan an, den Sie für den Sicherungsjob verwenden möchten.

   Hinweis: Weitere Informationen finden Sie unter "Rotationspläne" (siehe Seite 338) und unter "Benutzerdefinierte Ablaufpläne" (siehe Seite 352).

5. Klicken Sie auf die Registerkarte Ziel.

   Die Verzeichnisstruktur der Zielgruppen wird angezeigt.

6. Geben Sie die Gruppe an, die zum Speichern der Sicherungsdaten verwendet werden soll.

   Die Speichergruppe wird angewendet.

7. Klicken Sie in der Symbolleiste auf Optionen.

   Das Dialogfeld "Optionen" wird geöffnet.

8. Geben Sie die Optionen an, die Sie für den Job benötigen.

   Hinweis: Weitere Informationen finden Sie unter "Globale Sicherungsoptionen (siehe Seite 165)".

   Klicken Sie auf "OK".

   Die Sicherungsoptionen werden übernommen.

9. (Optional) Blenden Sie die Inhalte des Computers ein.

   Wählen Sie ein Laufwerk oder Volume auf dem Computer aus.

   Wiederholen Sie die vorigen beiden Schritte, um Optionen auf das Laufwerk oder Volume anzuwenden.

   (Optional) Wiederholen Sie diesen Schritt für alle Laufwerke oder Volumes auf dem Computer.

10. Klicken Sie in der Symbolleiste auf "Ausführen".

    Das Dialogfeld "Job in Warteschlange stellen" wird angezeigt.

11. Nehmen Sie im Dialogfeld "Job in Warteschlange stellen" Eingaben in den erforderlichen Feldern vor, und klicken Sie auf "OK".

    Der Job wird übergeben.

Staging-Sicherungsmethoden

CA ARCserve Backup bietet zwei Möglichkeiten, Daten in einem Staging-Bereich zu sichern und anschließend auf ein endgültiges Ziel (üblicherweise ein Band) zu migrieren (oder zu kopieren).

- Die Disk-Staging-Methode verwendet eine Festplatte als Staging-Bereich und wird im Allgemeinen als B2D2T (Backup to Disk to Tape, Sicherung von Festplatte auf Band, oder auch als D2D2T, Festplatte auf Festplatte auf Band) bezeichnet.
- Die Band-Staging-Methode verwendet eine Bandbibliothek oder eine virtuelle Bandbibliothek als Staging-Bereich und wird auch als B2T2T (Backup to Tape to Tape, engl. für Sicherung auf Band zu Band, oder auch als D2T2T, Festplatte auf Band zu Band) bezeichnet.

Jede Staging-Methode umfasst bestimmte Optionen, mit denen das Verhalten von CA ARCserve Backup während des Sicherungsvorgangs gesteuert werden kann.

Funktionsweise der Sicherung von Festplatte auf Band

Die Sicherung von Festplatte auf Band (B2D2T) dient dem Schutz der Daten. Damit können Sie zunächst Daten an einem temporären Speicherort (Staging-Bereich) sichern und dann je nach den ausgewählten Richtlinienoptionen auf das endgültige Ziel (Band oder Festplatte) migrieren (kopieren) oder nach einem bestimmten Zeitraum automatisch aus dem Staging-Bereich entfernen. Falls erforderlich, können Sie Daten direkt aus dem Staging-Bereich wiederherstellen.

Backup to Disk to Tape (B2D2T) ist ein zweiteiliger Sicherungsvorgang.

- **Sicherungsvorgang**: CA ARCserve Backup sichert Daten der Quelle im Staging-Bereich. Der Staging-Bereich ist ein Dateisystemgerät (FSD).
- **Kopiervorgang**: CA ARCserve Backup kopiert bzw. migriert die Sicherungsdaten vom Staging-Bereich zum endgültigen Zieldatenträger. Das endgültige Ziel ist üblicherweise ein Banddatenträger, kann aber auch ein Dateisystemgerät sein.

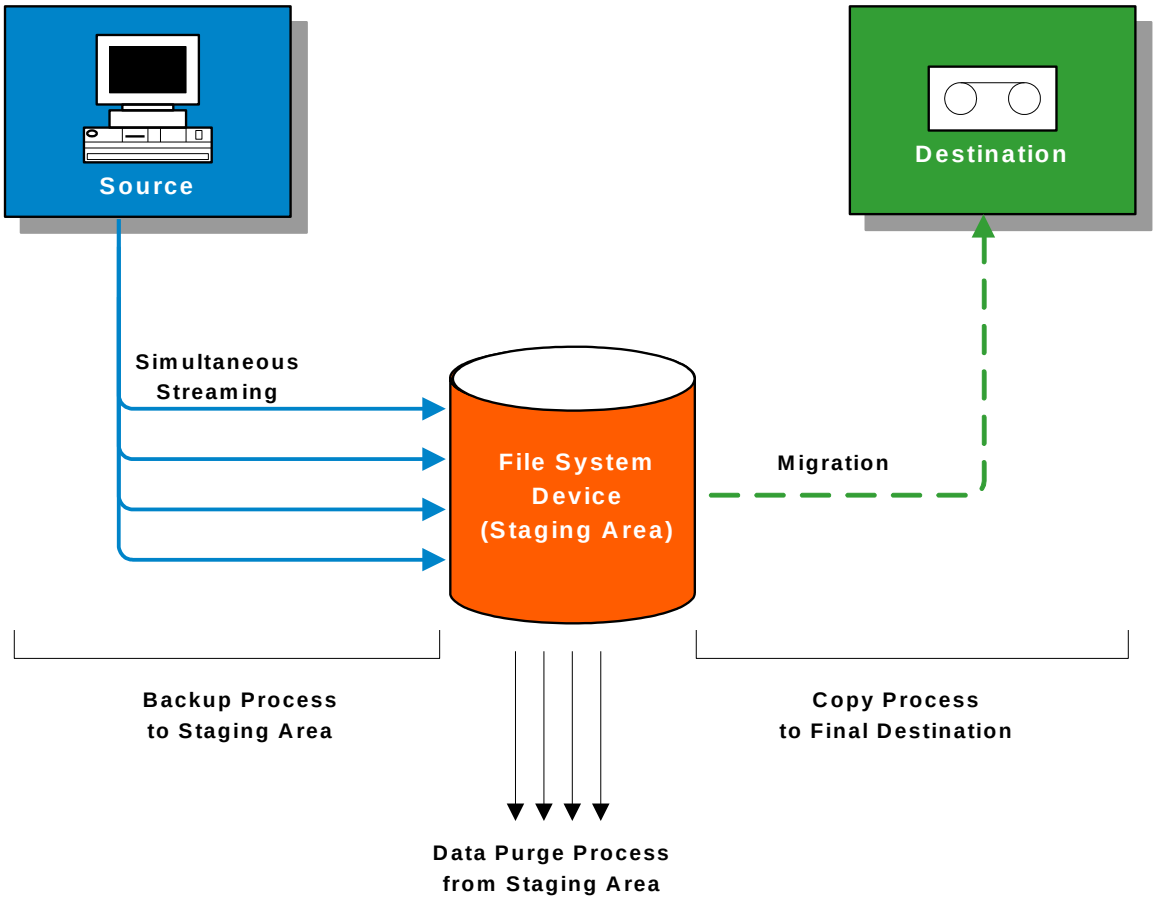

Hinweis: CA ARCserve Backup lässt Sie bis zu 32 Datenströme mit Multistreaming übertragen. Um Daten mit Multistreaming zu sichern und mehr als zwei Ströme von Sicherungsdaten zu übertragen, müssen Sie das CA ARCserve Backup-Enterprise-Modul lizenzieren.

Verwalten von Sicherungsdaten mit Disk-Staging

Im Folgenden wird beschrieben, wie Sie die Staging-Funktion zum Verwalten von Sicherungsdaten verwenden können.

- Bei Verwendung von Disk-Staging können Sie Daten auf Dateisystemgeräten sichern, die als temporärer Staging-Bereich genutzt werden. Ein Staging-Job kann den Sicherungsjob in Teiljobs unterteilen, die gleichzeitig ausgeführt werden. Mit Disk-Staging können Sie gleichzeitiges Streaming verwenden, um mehrere Streams von Daten zum Dateisystemgerät zu senden. Da die Daten auf mehrere Streams aufgeteilt werden, können Sicherungsjobs mit gleichzeitigem Streaming erheblich schneller ausgeführt werden als normale Sicherungsjobs.
- Sie können die Daten vom Dateisystemgerät auf den endgültigen Speicherdatenträger (oder von der Festplatte auf ein Band) migrieren (kopieren). Das Ergebnis ist ein kontinuierliches Streaming des Bandlaufwerks, wodurch das Shoeshine-Problem (Band starten, stoppen und neu positionieren) minimiert und die Lebenserwartung und die Effizienz des Bandes erhöht wird. Daten können direkt vom Sicherungs-Image wiederhergestellt werden, solange es sich auf dem Dateisystemgerät befindet. Die Dauer der Wiederherstellung wird erheblich verkürzt, da Daten von der Festplatte im Allgemeinen schneller wiederhergestellt werden können als Daten von einem Band (keine Verzögerungen auf Grund des Ladens von Bändern und Wartezeiten).
- Wenn das Dateisystemgerät während des Sicherungsvorgangs voll wird bzw. den angegebenen maximalen Schwellenwert erreicht, können Sie mit CA ARCserve Backup Ergänzungsjobs erstellen, die dann die Daten direkt zum Zielort sichern, nachdem der Staging-Sicherungsjob fehlgeschlagen ist. Dadurch wird die Erfolgsrate von Sicherungen erhöht. Wenn während des Kopiervorgangs zum Ziel Fehler auftreten, können Sie mit CA ARCserve Backup außerdem Ergänzungsjobs erstellen.

  Hinweis: Wenn der Datenträger voll ist, wird für den Ergänzungsjob, der zum Sichern der Daten auf Band erstellt wurde, ein leeres Band oder ein Datenträger aus einem Arbeitssatz genutzt. Der Job versucht nie, die Daten an einen vorhandenen Datenträger anzuhängen.
- Die Sicherungs-Images befinden sich auf dem Dateisystemgerät bis zum Ablauf der Verweildauer (gemäß der festgelegten Entfernungsrichtlinien). Zu diesem Zeitpunkt löscht CA ARCserve Backup automatisch die Daten aus dem Dateisystemgerät und gewinnt Festplattenspeicher zurück, so dass Sicherungen fortgeführt werden können.
- Für Rotationsjobs oder GFS-Rotationsjobs können Sie mit CA ARCserve Backup Richtlinien festlegen, um das Staging für bestimmte Tage zu deaktivieren. Diese Funktion ist sehr hilfreich, wenn das Dateisystemgerät voll ist, eine Wartung geplant ist oder ein Problem auftritt.

Disk-Staging-Funktionen

Beim Disk-Staging zum Speichern von Sicherungsdaten sind die folgenden Funktionen verfügbar:

- **Kapazitätsverwaltung für das Dateisystemgerät:** Mit CA ARCserve Backup können Sie minimale und maximale Schwellenwerte für die Kapazität des Dateisystemgeräts angeben. Der maximale Grenzwert kann entweder als absoluter Wert oder als prozentualer Anteil an der Gesamtkapazität dargestellt werden.
- **Sicherstellen, dass CA ARCserve Backup nicht die volle Kapazität eines Datenträgers verwendet:** Ein Sicherungsjob schlägt fehl, wenn beim Schreiben auf ein Dateisystemgerät der gesamte, verwendete Speicherplatz den maximalen Grenzwert überschreitet.

  Wichtig! Dateisystemgeräte, die zu einer Staging-Gruppe gehören, können nicht mithilfe des entsprechenden Hilfsprogramms im Fenster Geräte-Manager gelöscht oder formatiert werden. Im Fenster "Geräte-Manager" sind die Schaltflächen "Löschen" und "Formatieren" der Symbolleiste deaktiviert. So wird verhindert, dass ein Dateisystemgerät vor der Migration der mit dem Staging-Verfahren gesicherten Daten auf den endgültigen Zieldatenträger gelöscht oder formatiert wird. Um das Dateisystemgerät zu löschen oder zu formatieren, können Sie entweder die Befehlszeile (ca_devmgr) nutzen oder die Staging-Option für das gewählte Dateisystemgerät deaktivieren.
- **Erhöht Ihre Erfolgsrate für Sicherungen insgesamt:** Sie können Staging-Richtlinien definieren, mit denen Sie Ergänzungsjobs erstellen können, um direkt auf Band zu sichern, wenn maximale Schwellenwerte überschritten werden, oder mit denen Sie einen Ergänzungsjob mit dem Status "Ausgesetzt" erstellen können, wenn bei der Datenmigration Fehler aufgetreten sind.
- **Datenmigration unterbrechen:** Mit CA ARCserve Backup können Sie durch Aktivieren dieser Option die Migration von Daten aus dem Dateisystemgerät zum Ziel (Band) unterbrechen. Mit dieser Funktion können Sie mit der Sicherung auf das Dateisystemgerät fortfahren. Halten Sie die Migration vom Dateisystemgerät auf das endgültige Ziel jedoch an, wenn für die Bandbibliothek eine Wartung geplant ist oder Hardware-Probleme auftreten.
- **Gleichzeitiges Streaming:** Hierbei handelt es sich um einen Prozess, der Sicherungsjobs in mehrere Teiljobs aufteilt, die gleichzeitig ausgeführt werden. Disk-Staging bietet die Funktion "Gleichzeitiges Streaming", um Daten in mehreren Streams zur selben Zeit an das Dateisystemgerät zu senden. Da die Arbeit auf mehrere Streams aufgeteilt wird (beim gleichzeitigen Schreiben auf das Dateisystemgerät), können Sicherungsjobs mit gleichzeitigem Streaming erheblich schneller ausgeführt werden als normale Sicherungsjobs. Durch gleichzeitiges Streaming können Sie auch Daten wiederherstellen, während Sicherungsjobs ausgeführt werden.

- **SnapLock-Unterstützung:** SnapLock™ ist eine Technologie von Network Appliance, die nicht löschbaren, nicht überschreibbaren WORM-Datenschutz (Write Once Read Many) bietet. Mit CA ARCserve Backup können Sie den SnapLock-Schutz für die Sicherung verwenden. Beim Sichern von Daten mit aktiviertem SnapLock-Schutz können Sie die gesicherten Daten erst entfernen oder überschreiben, wenn die festgelegte Verweildauer abgelaufen ist. Dadurch wird sichergestellt, dass die Daten auf dem Dateisystemgerät nicht von einem beliebigen Benutzer gelöscht werden können, und es wird WORM-Unterstützung auf der Festplatte mit einem Zeitlimit der Verweildauer bereitgestellt. Die Verweildauer für den aktivierten SnapLock-Schutz wird in den Einstellungen für die Staging-Entfernungsrichtlinien festgelegt.

  Hinweis: Das Gerät muss die SnapLock-Technologie unterstützen. Wenn Sie SnapLock auf einem Gerät aktivieren, das keinen SnapLock-WORM-Schutz unterstützt, werden die Daten von CA ARCserve Backup schreibgeschützt. Die Daten können jedoch vom Gerät gelöscht werden.

- **Nachverfolgung von Image-Kopien**: CA ARCserve Backup bietet die Möglichkeit, kopierte Images auf verschiedenen Datenträgern nachzuverfolgen. Daher müssen Kataloge nur einmal eingefügt werden. Danach zeigen alle Sitzungen, die Kopien voneinander sind, auf den gleichen Katalog.

- **Flexible Wiederherstellungsoptionen**: Während des Zeitraums, zu dem sich die gesicherten Daten sowohl auf dem Zieldatenträger (Band) als auch auf dem Dateisystemgerät (vor dem Löschen) befinden, können Sie mit CA ARCserve Backup die Quelle für die Wiederherstellung der Daten wählen. Wenn sich das Sicherungs-Image sowohl auf dem Dateisystemgerät als auch dem endgültigen Ziel befindet, können Sie auswählen, von wo aus die Wiederherstellung vorgenommen werden soll.

- **Smart-Wiederherstellung:** CA ARCserve Backup bietet eine transparente intelligente Wiederherstellungsfunktion, mit der Sie Sicherungsdaten von mehreren Speicherorten wiederherstellen können. Tritt während der Wiederherstellung vom Dateisystemgerät oder vom Zieldatenträger ein Datenträger- oder Laufwerkfehler auf, sucht CA ARCserve Backup intern nach den alternativen Datenträgern und beginnt mit der Wiederherstellung der Daten von diesen alternativen Datenträgern. Die Smart-Wiederherstellung trägt zu einer höheren Erfolgsrate bei, falls während der Jobausführung Hardwareprobleme auftreten sollten.

- **Wiederherstellung optimieren:** Wenn CA ARCserve Backup doppelte Sicherungssitzungen entdeckt, z. B. eine Sitzung für den Banddatenträger und eine andere Sitzung für das Dateisystemgerät, können Sie mit dieser Option die Daten der Sitzung für das Dateisystemgerät wiederherstellen.

- **Befehlszeilenunterstützung**: Mit CA ARCserve Backup können Sie mithilfe der grafischen Benutzeroberfläche oder des Befehlszeilenhilfsprogramms Sicherungen auf ein Dateisystemgerät vornehmen. Nutzen Sie das Abfrage-Tool, um die Datei- und Sitzungsinhalte auf dem Dateisystemgerät zu analysieren, falls der Kopiervorgang auf Band fehlschlägt. Zum Entfernen von Sitzungen vom Dateisystemgerät können Sie das Entfernungs-Tool verwenden und somit mehr Speicherplatz auf dem Dateisystemgerät freigeben.
- **Disk-Staging-Berichte:** Mit CA ARCserve Backup können Sie Berichte zu Disk-Staging-Sicherungen generieren. In diesen Berichten finden Sie den Status der Sicherungssitzungen und erfahren unter anderem, ob eine Sitzung kopiert wurde, wann die Sitzung kopiert wurde, wohin die Sitzung kopiert wurde, ob die Sitzung mit SnapLock geschützt wurde und wann die Sitzung vom Dateisystemgerät entfernt wird.

Verwalten von Sicherungsdaten mittels Staging

In den folgenden Abschnitten erfahren Sie, wie Sie Daten mit Hilfe von Disk-Staging (B2D2T und B2T2T) schützen können.

Weitere Informationen:

Verwalten von Sicherungsdaten mit Hilfe von Band-Staging (siehe Seite 257)

Ausführen von Tasks mit Hilfe von Disk-Staging

Folgende Vorgänge und Tasks sind der Disk Staging Option zugeordnet:

- Angeben und Konfigurieren von Dateisystemgeräten, Bandbibliotheken und virtuellen Bandbibliotheken
- Konfigurieren von Geräten als Staging-Gruppe und Konfigurieren von Staging-Gruppenrichtlinien
- Übergeben von Sicherungsjobs an Staging-Gruppen.
- Definieren von Richtlinien zur Verwaltung von Sicherungen, Datenmigrationen, Datensicherheit, Datenentfernung, Alert-Meldungen und Postscript-Vorgängen
- Durchführen von gleichzeitigen Sicherungsvorgängen auf Geräten in einer Staging-Gruppe
- Staging in Rotations- und GFS-Rotationssicherungsjobs an einem bestimmten Tag in der Woche deaktivieren.

- Status von Master-Jobs und untergeordneten Jobs im Jobstatus-Manager anzeigen. Der Jobstatus-Manager zeigt in einer Baumstrukturansicht alle Master-Jobs und die dazugehörigen untergeordneten Jobs für Sicherungs- und Migrationsvorgänge an.
- Das Aktivitätsprotokoll (in Windows) mit allen Protokollen der untergeordneten Jobs und der Migrationsjobs und den Entfernungsaktivitäten des Master-Jobs in einer Baumstruktur anzeigen.
- Daten von einem Staging-Gerät wiederherstellen. Wenn sich die Daten eines Sicherungsjobs an zwei Speicherorten befinden (auf dem Dateisystemgerät und auf dem Zieldatenträger), können Sie die Daten von beiden Speicherorten aus wiederherstellen.
- Befehlszeilen-Tools, die auf einem Dateisystemgerät in einer Staging-Gruppe gespeicherte Daten analysieren und entfernern können, ausführen.
- Über den Bericht-Manager auf Berichte zugreifen, um Informationen zu Entfernungs- und Migrationsvorgängen auf Dateisystemgeräten aufzuzeichnen.

Auswirkungen der Option "Maximale Anzahl an Streams" auf Sicherungs- und Wiederherstellungsvorgänge

Mit CA ARCserve Backup können Sie mehrere Jobs in gleichzeitigen Streams an Dateisystemgeräte senden. Gleichzeitiges Streaming ist ein Prozess, der Sicherungsjobs in mehrere Teiljobs aufteilt, die gleichzeitig ausgeführt werden. Beim gleichzeitigen Streaming werden mehrere Streams von Daten an ein Gerät in einer Staging-Gruppe gesendet. Da die Daten auf mehrere Streams aufgeteilt werden, können Sicherungsjobs mit gleichzeitigem Streaming erheblich schneller ausgeführt werden als normale Sicherungsjobs.

Ein Sicherungsjob mit Disk-Staging kann untergeordnete Jobs erzeugen. Jeder untergeordnete Job verwendet einen Daten-Stream. Je nachdem, ob der Sicherungsjob auf der Knoten- oder der Volume-Ebene ausgeführt wird, variiert die von dem übergeordneten Job erzeugte Anzahl der untergeordneten Jobs. Allerdings kann die Anzahl der untergeordneten Jobs nie die für das Staging festgelegte Anzahl von Streams überschreiten.

Hinweis: Wenn ein Job untergeordnete Jobs erzeugt und Sie die Anzahl der zu verwendenden Streams nicht angeben, werden die untergeordneten Jobs in einem fortlaufenden Stream erstellt und gesichert.

Bei einem Sicherungsjob auf Knotenebene hängt die erzeugte Anzahl von untergeordneten Jobs von der Anzahl der Agenten ab, die im Sicherungsjob festgelegt wurden. Bei einem Sicherungsjob auf Volume-Ebene hängt die erzeugte Anzahl von untergeordneten Jobs von der Anzahl der Volumes ab, die im Sicherungsjob festgelegt wurden.

Beispiel: Staging-Sicherungsjobs mit mehreren Streams

Wenn in einem Sicherungsjob vier Knoten gesichert werden sollen und die Sicherung auf Knotenebene stattfindet, kann der übergeordnete Job mindestens vier untergeordnete Jobs erzeugen. Wenn Sie für dieses Beispiel drei Streams angeben, kann der Master-Job drei untergeordnete Jobs gleichzeitig streamen und mit dem vierten beginnen, sobald einer der drei vorherigen untergeordneten Jobs abgeschlossen ist. Der übergeordnete Job wird als abgeschlossen angesehen, nachdem alle untergeordneten Jobs beendet wurden.

Registerkarte "Staging-Speicherort"

Starten Sie den Sicherungs-Manager, und wählen Sie die Registerkarte "Staging-Speicherort" aus, um auf die entsprechenden Informationen und Optionen zuzugreifen.

Die Registerkarte "Staging-Speicherort" umfasst folgende Optionen und Informationsfelder:

Feld "Gruppe"

Zeigt den Namen der für diesen Job ausgewählten Gruppe an.

Hinweis: In einem Staging-Job muss eine Staging-Gruppe ausgewählt werden. Bei Staging ist es nicht zulässig, mit dem Platzhalter "*" eine Gruppe anzugeben.

Maximale Anzahl an Streams

Gibt die maximale Anzahl der gleichzeitigen Daten-Streams an, die für diesen Job während des Schreibens auf das Dateisystemgerät in der Staging-Gruppe zulässig sind. Wenn beispielsweise maximal vier Streams zulässig sind, kann dieser Staging-Job niemals mehr als vier untergeordnete Jobs haben, die gleichzeitig auf das Dateisystemgerät schreiben. Wenn Sie mehr als zwei Streams angeben möchten, müssen Sie das Enterprise-Modul (siehe Seite 44) lizenzieren.

Verzeichnisstruktur von Staging-Gruppen

Zeigt die Namen der Gruppen an, die als Staging-Gruppen konfiguriert wurden.

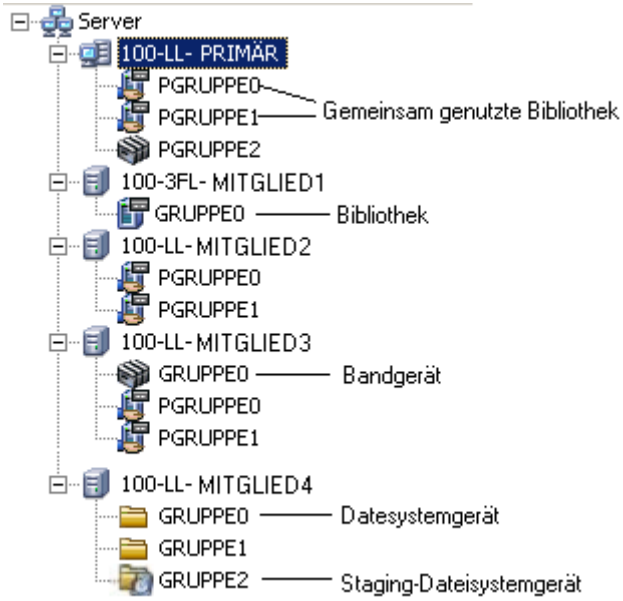

Eigenschaftenansicht

Über die Ansicht "Eigenschaften" des Sicherungs-Managers können Sie die folgenden Aufgaben durchführen:

- **Datenträgerbasierte Geräte erstellen:** Damit öffnen Sie datenträgerbasierte Gerätekonfiguration, um Windows-Dateisystemgeräte und Deduplizierungsgeräte zu konfigurieren.
- **Gruppen konfigurieren:** Damit öffnen Sie die Konfiguration von Gerätegruppen, um Gerätegruppen zu konfigurieren.
- **Datenträgerbasierte Gerätegruppen-Eigenschaften einstellen:** Damit öffnen Sie die Konfiguration der Dateisystemgerätegruppen, um Staging-Gruppen-Eigenschaften zu konfigurieren.

Konfigurieren von CA ARCserve Backup für Disk-Staging-Sicherungen

Wenn Sie die Sicherung Ihrer Daten auf Festplatte planen, sollten Sie die Disk-Staging-Methode einer Sicherung auf ein Dateisystemgerät (FSD) vorziehen. Bei Disk-Staging haben Sie folgende Möglichkeiten:

- Sichern Sie auf Festplatte, und kopieren Sie anschließend die Daten auf das endgültige Ziel. Löschen Sie dann die Daten auf dem Staging-Gerät, indem Sie Staging-Gruppen erstellen.
- Erstellen Sie flexible Richtlinien, die festlegen, wann Sie Daten kopieren und löschen möchten.
- Blenden Sie das Sicherungsfenster aus, wenn ein einziger Job in mehrere gleichzeitige Streams aufgeteilt wird, während in den Disk-Staging-Bereich geschrieben wird. Die Anzahl der gleichzeitigen Streams kann entsprechend den Durchsatzmöglichkeiten des Netzwerks festgelegt werden.

Bevor Sie Daten mit der Disk Staging Option sichern können, müssen Sie folgende Aufgaben durchführen:

- Erstellen der Staging-Geräte Zunächst müssen Sie die Geräte in Ihrer Umgebung festlegen, die für die Staging-Vorgänge verwendet werden sollen.

  Wichtig! Staging-Sicherungsvorgänge können schnell sehr viel Speicherplatz auf Dateisystemgeräten einnehmen. FAT 16- und FAT 32-Dateisysteme sollten Sie aufgrund der Dateigrößenbeschränkung nicht auf Dateisystemgeräten für Staging-Vorgänge verwenden.

- Konfigurieren der Staging-Gruppen. Nachdem Sie die Dateisystemgeräte in Ihrer Umgebung festgelegt haben, müssen Sie die Gerätegruppe, die als Staging-Gruppe fungieren soll, konfigurieren.
- Konfigurieren der Staging-Richtlinien. Um Sicherungsvorgänge mit Staging durchzuführen, müssen Sie die Kopier- und Entfernungsrichtlinien festlegen, die CA ARCserve Backup zum Verwalten von auf Staging-Geräten gespeicherten Daten verwenden soll.

Die folgenden Abschnitte bieten Ihnen Informationen zum Konfigurieren von CA ARCserve Backup, um Staging-Sicherungen auszuführen.

Weitere Informationen:

Konfigurieren von Gerätegruppen für das Staging (siehe Seite 232)
Festlegen von Staging-Gruppeneinstellungen (siehe Seite 235)
Festlegen von Kopier- und Entfernungsrichtlinien für Disk-Staging-Sicherungen (siehe Seite 237)
Verschiedene Optionen für Disk-Staging-Sicherungen (siehe Seite 241)
Festlegen von Alert-Optionen für Disk- und Band-Staging-Sicherungen (siehe Seite 243)
Festlegen von Postscript-Optionen für Disk- und Band-Staging-Sicherungen (siehe Seite 247)

Konfigurieren von Gerätegruppen für das Staging

In diesem Abschnitt wird beschrieben, wie Sie Gerätegruppen für Staging-Vorgänge konfigurieren.

Hinweis: Bevor Sie Gerätegruppen konfigurieren können, müssen Sie die Geräte angeben, die Sie für die Staging-Vorgänge verwenden möchten. Weitere Informationen finden Sie unter Erstellen von Dateisystemgeräten (siehe Seite 400).

So konfigurieren Sie Gerätegruppen für das Staging:

1. Klicken Sie in der Navigationsleiste der CA ARCserve Backup-Manager-Konsole im Menü "Verwaltung" auf "Konfiguration von Gerätegruppen".

   Das Fenster "Konfiguration von Gerätegruppen" wird geöffnet.

2. Klicken Sie auf "Weiter".

   Der Anmeldedialog wird geöffnet.

3. Füllen Sie die erforderlichen Felder auf der Anmeldeseite aus, und klicken Sie auf "Weiter".

   Das Dialogfeld "Optionen" wird geöffnet.

4. Wählen Sie im Dialogfeld "Optionen" den zu konfigurierenden Server aus, klicken Sie auf die Option "Datenträgerbasierte Gruppen konfigurieren", und klicken Sie dann auf "Weiter".

5. Wählen Sie aus der Liste "Gruppen" die Gruppe aus, die Sie konfigurieren möchten. Um Staging für die ausgewählte Gruppe zu aktivieren, klicken Sie auf die Option "Staging aktivieren" und ändern die folgenden Optionen nach Bedarf:

   - **Max. Schwellenwert:** Hier können Sie den maximal belegten Speicherplatz auf einer Festplatte festlegen, die CA ARCserve Backup für Staging-Sicherungen verwendet. Wenn CA ARCserve Backup feststellt, dass die Menge des belegten Speicherplatzes den maximalen Schwellenwert überschreitet, unterbricht CA ARCserve Backup den Sicherungsjob und entfernt die ältesten migrierten Sitzungen vom Dateisystemgerät, bis die Menge des belegten Speicherplatzes kleiner oder gleich dem Schwellenwert für Entfernen ist.

     Standardwert: Bei Angabe von Prozent sind es 80 %, bei Angabe von GB 8 GB und bei Angabe von MB 4000 MB.

     Der maximale Schwellenwert kann entweder als Gesamtmenge in MB oder GB oder als Prozentanteil der auf dem Dateisystemgerät belegten Gesamtkapazität angegeben werden. Wenn der maximale Schwellenwert als prozentualer Anteil der Kapazität des Dateisystemgeräts angegeben wird, muss der maximale Schwellenwert kleiner oder gleich 100 % und der Schwellenwert für Entfernen größer als 0 % sein.

     Hinweis: Der maximale Schwellenwert muss größer sein als der Schwellenwert für Entfernen. Wenn Sie einen absoluten Wert angeben (zum Beispiel MB oder GB), muss der Wert größer oder gleich 1 MB sein.

   - **Daten entfernen, wenn belegter Speicherplatz den max. Schwellenwert überschreitet:** CA ARCserve Backup löscht migrierte Sitzungen aus dem Dateisystemgerät, wenn der verwendete Festplattenspeicher den maximalen Schwellenwert überschreitet.

     Hinweis: Um sicherzustellen, dass die Entfernung zeitgerecht startet, sollte ein maximaler Schwellenwert angegeben werden, der mindestens 100 MB unter dem Gesamtspeicherplatz liegt.

- **Entfernen bis Schwellenwert:** Hier können Sie die Menge des belegten Speicherplatzes auf einer Festplatte angeben, bei der CA ARCserve Backup aufhört, die ältesten migrierten Sitzungen von der Festplatte zu entfernen.

  Standardwert: Bei Angabe von Prozent sind es 60 %, bei Angabe von GB 6 GB und bei Angabe von MB 3000 MB.

  CA ARCserve Backup gibt automatisch die Einheit an, die für den maximalen Schwellenwert verwendet wurde (z. B. %, MB oder GB). Der Schwellenwert für Entfernen muss kleiner sein als der maximale Schwellenwert. Wenn Sie einen absoluten Wert angeben (zum Beispiel MB oder GB), muss der Wert größer oder gleich 1 MB sein.

  Beispiel: Die Kapazität eines Dateisystemgeräts beträgt 100 GB. Der belegte Speicherplatz beträgt 75 % (75 GB). Der maximale Schwellenwert beträgt 80 % (80 GB), und der Schwellenwert für Entfernen beträgt 50 % (50 GB). Der Administrator stellt einen 10 GB großen Job in die Warteschlange. CA ARCserve Backup stellt nach Abschluss des Jobs fest, dass der Job größer ist als der maximale Schwellenwert. CA ARCserve Backup unterbricht den Job und entfernt die ältesten migrierten Sitzungen vom Dateigerätesystem, bis die Menge des belegten Speicherplatzes kleiner oder gleich dem Schwellenwert für Entfernen ist, in diesem Beispiel 50 % (oder 50 GB). Anschließend setzt CA ARCserve Backup den Sicherungsjob fort.

  Hinweis: Wenn CA ARCserve Backup alle migrierten Sitzungen von der Festplatte entfernt, die Menge des belegten Speicherplatzes jedoch weiterhin den Schwellenwert für das Entfernen überschreitet, startet CA ARCserve Backup den Job neu und versucht, den Job mithilfe des verfügbaren Speicherplatzes abzuschließen.

- **Max. Anzahl an Streams**: Hiermit können Sie die maximale Anzahl an gleichzeitigen Streams angeben, die an die ausgewählte Dateisystemgerätegruppe gesendet werden sollen. Wenn Sie das Enterprise-Modul lizenziert haben, können Sie bis zu 32 Streams angeben. Andernfalls beträgt die maximale Anzahl 2.

  Hinweis: Wenn ein Job untergeordnete Jobs erzeugt, überschreitet die Anzahl der erzeugten untergeordneten Jobs nicht die Anzahl der für diesen Job angegebenen Streams. Wenn ein Job untergeordnete Jobs erzeugt und Sie die Anzahl der zu verwendenden Streams nicht angeben, werden die untergeordneten Jobs in einem fortlaufenden Stream erstellt und gesichert.

- **SnapLock für diese Gruppe aktivieren:** Aktiviert den SnapLock WORM-Schutz auf dem Dateisystemgerät.

  Hinweis: Diese Option ist nicht für Bibliotheken verfügbar. Um diese Option verwenden zu können, muss das Dateisystemgerät die SnapLock-Technologie unterstützen. Wenn Sie SnapLock auf einem Gerät aktivieren, das keinen SnapLock-WORM-Schutz unterstützt, werden die Daten von CA ARCserve Backup schreibgeschützt. Die Daten können jedoch vom Gerät gelöscht werden.

- **Datenmigration unterbrechen:** Damit können Sie den Datenmigrationsvorgang unterbrechen.

6. Wiederholen Sie gegebenenfalls den vorigen Schritt, um andere Gruppen zu konfigurieren.
7. Klicken Sie auf "Weiter" und anschließend auf "Fertig stellen".

   Die Optionen werden auf den Job angewandt.

Festlegen von Staging-Gruppeneinstellungen

Gehen Sie wie folgt vor, um die Staging-Gruppeneinstellungen zu ändern.

So legen Sie die Staging-Gruppeneinstellungen fest:

1. Klicken Sie im Sicherungs-Manager auf die Registerkarte "Staging-Speicherort".
2. Klicken Sie in der Liste "Gruppen" mit der rechten Maustaste auf eine Gruppe, und wählen Sie im Kontextmenü "Datenträgerbasierte Gerätegruppen-Eigenschaften einstellen" aus.

   Das Dialogfeld "Konfiguration der datenträgerbasierten Gruppeneinstellungen" wird geöffnet.
3. Wählen Sie die gewünschte Gruppe aus, und klicken Sie auf "Staging Aktivieren".
4. Geben Sie im Feld "Max. Schwellenwert" den maximalen Schwellenwert für das Dateisystemgerät ein. Wählen Sie in der Dropdown-Liste "MB", "GB" oder "%" aus.
5. Klicken Sie auf die Option Daten entfernen, wenn der belegte Speicherplatz den maximalen Schwellenwert überschreitet, wenn CA ARCserve Backup automatisch migrierte Sitzungen vom Dateisystemgerät entfernen soll, sobald die Menge des belegten Speicherplatzes größer ist als der maximale Schwellenwert.

   Geben Sie im Feld Schwellenwert für Entfernen die Menge des belegten Speicherplatzes auf einer Festplatte an, bei der CA ARCserve Backup aufhören soll, die ältesten migrierten Sitzungen von der Festplatte zu entfernen.

6. Wenn Sie Disk-Staging aktivieren, wird Multistreaming standardmäßig aktiviert. Wenn Sie
   - das Enterprise-Modul nicht lizenziert haben, können Sie maximal zwei gleichzeitige Streams angeben.
   - das Enterprise-Modul lizenziert haben, können Sie maximal 32 gleichzeitige Streams angeben.
7. Wenn Ihr Dateisystemgerät SnapLock unterstützt, klicken Sie auf die Option "SnapLock aktivieren", um den WORM-Schutz für gesicherte Daten zu aktivieren.
8. Klicken Sie auf "OK".

Nachdem Sie diese Schritte durchgeführt haben, wird die neu erstellte Dateisystemgerätegruppe in der Verzeichnisstruktur "Gruppen" der Registerkarte "Staging-Speicherort" angezeigt.

Hinweis: Gerätegruppen, die als Staging-Gerätegruppen gekennzeichnet sind, werden nicht auf der Registerkarte "Ziel" des Sicherungs-Managers angezeigt.

Weitere Informationen:

Konfigurieren von CA ARCserve Backup für Disk-Staging-Sicherungen (siehe Seite 231)
Konfigurieren von Gerätegruppen für das Staging (siehe Seite 232)

Festlegen von Kopier- und Entfernungsrichtlinien für Disk-Staging-Sicherungen

Mit CA ARCserve Backup können Sie Kopierrichtlinien (Migration) und Entfernungsrichtlinien für Disk-Staging-Sicherungen angeben. Über Kopierrichtlinien können Sie angeben, wann Sicherungsdaten zu den endgültigen Zieldatenträgern migriert werden sollen, nachdem CA ARCserve Backup die Sicherung auf einem Disk-Staging-Gerät beendet hat. Über Entfernungsrichtlinien können Sie angeben, wann Sicherungssitzungen für das Gerät gelöscht werden sollen, um Festplattenspeicher freizugeben.

Im Folgenden wird beschrieben, wie Richtlinien für vollständige Sicherungen und Änderungs- bzw. Zuwachssicherungen auf einem Dateisystemgerät oder Deduplizierungsgerät (B2D2T) definiert werden. Informationen darüber, wie Sicherungsrichtlinien für vollständige Sicherungen und Änderungs- bzw. Zuwachssicherungen auf eine Bibliothek oder virtuelle Bibliothek festgelegt werden, finden Sie unter "Konfigurieren von CA ARCserve Backup zum Durchführen von Band-Staging-Sicherungen (siehe Seite 261)".

Hinweis: Die für Disk-Staging-Sicherungen festgelegten Kopier- und Entfernungsrichtlinien gelten für Dateisystemgeräte und Deduplizierungsgeräte.

So legen Sie Kopier- und Entfernungsrichtlinien für Disk-Staging-Sicherungen fest:

1. Öffnen Sie den Sicherungs-Manager und wählen Sie die Registerkarte "Start" aus.

   Klicken Sie auf der Registerkarte "Start" auf "Normale Sicherung" und auf "Staging aktivieren".

   Die Registerkarten "Staging-Speicherort" und "Migrations-Richtlinien" erscheinen im Sicherungs-Manager.

2. Klicken Sie auf die Registerkarte "Migrationsrichtlinie".

   Die Kopier- und Entfernungsoptionen werden angezeigt.

3. Geben Sie die folgenden Kopierrichtlinien nach Bedarf für den Job an:

   - Klicken Sie auf "**Vollständige Sicherung"**, um Richtlinien für vollständige Sicherungsjobs anzugeben, bzw. klicken Sie auf "**Änderungs-/Zuwachssicherung"**, um Richtlinien für Änderungs- und Zuwachssicherungsjobs anzugeben.

   - **Daten nicht kopieren**: Wählen Sie diese Option, wenn Sie die Sicherungssitzungen nicht auf den endgültigen Zieldatenträger migrieren möchten. Dies kann für Zuwachs- und Änderungssicherungen geeignet sein. Die Verweildauer der Vorgänge dieses Typs ist normalerweise kurz, und ihre Gesamtgröße ist eher klein. Wenn Sie Zuwachs- und Änderungssicherungen nicht auf endgültige Zieldatenträger kopieren, benötigen Sie weniger Bänder zum Speichern Ihrer Sicherungen.

- **Nach** - Damit können Sie den Migrationsvorgang nach Verstreichen einer bestimmten Zeitdauer starten.

  Hinweis: Beachten Sie, dass physische Datenträger und Volumes Änderungs- und Zuwachssicherungen nicht unterstützen. Dadurch wendet CA ARCserve Backup vollständige Sicherungsrichtlinien auf Zuwachs- und Änderungssicherungen von physischen Datenträgern und Volumes an. Die Kopierzeit ist die einzige Ausnahme zu diesem Verhalten. Mit Staging-Sicherungen kopiert CA ARCserve Backup Zuwachs- und Änderungssicherungen von physischen Festplatten und Datenträgern basierend auf den Kopierrichtlinien für Zuwachs- und Änderungssicherungen auf endgültige Zielmedien.

  Abhängig vom Auftreten eines der folgenden Ereignisse beginnt CA ARCserve Backup mit dem Kopieren auf den endgültigen Zieldatenträger:

  - **Nach Starten des Jobs -** Damit können Sie den Migrationsvorgang an einem festgelegten Zeitpunkt nach dem Start der Sicherung auf Festplatte starten.
  - **Nach Beenden des Jobs -** Damit können Sie den Migrationsvorgang starten, nachdem die Sicherung auf Festplatte beendet ist.

    Auf Grund der unterschiedlichen Gesamtgröße von Sicherungsjobs und der benötigten Dauer für Sicherungen auf Festplatte, können gleichzeitige Lese- und Schreibvorgänge auf dem Disk-Staging-Gerät vorkommen. Diese Option verhindert gleichzeitige Lese- und Schreibvorgänge auf dem Disk-Staging-Gerät.

  - **Nach Beenden der einzelnen Sitzungen**: Wählen Sie diese Option, wenn Sie sofort mit dem Kopieren auf den Datenträger beginnen möchten, nachdem der Sicherungsvorgang auf die Festplatte für die Sitzungen beendet ist.

    Die meisten Sicherungsjobs bestehen aus mehreren Sitzungen. Mit dieser Option können Sie festlegen, dass CA ARCserve Backup sofort nach Beenden des Sicherungsjobs die Sicherungssitzungen auf den endgültigen Zieldatenträger kopiert. Bei dieser Option werden gleichzeitige Sicherungs- und Kopiervorgänge ausgeführt. Sie können das Zeitfenster zum Sichern und Kopieren insgesamt reduzieren, indem Sie Sicherungs- und Kopiervorgänge gleichzeitig ausführen.

    Da bei dieser Option gleichzeitige Lese- und Schreibvorgänge auf dem Dateisystemgerät ausgeführt werden, sollten Sie diese Option nur dann auswählen, wenn Sie ein Hochgeschwindigkeitsgerät verwenden, das mehrere Lese- und Schreibvorgänge gleichzeitig durchführen kann.

Hinweis: Bei allen "Daten kopieren nach"-Optionen migriert CA ARCserve Backup Sitzungen erst nach Abschluss des Sicherungsjobs für die Sitzung auf den endgültigen Zieldatenträger. Bei dieser Funktion kann es vorkommen, dass die Verweildauer der Kopie abläuft, bevor der Sicherungsvorgang abgeschlossen ist.

- **Um -** Damit können Sie den Migrationsvorgang zu einer bestimmten Uhrzeit starten. Wenn Sie diese Option verwenden, können Sie CA ARCserve Backup anweisen, jeden Tag zu einer bestimmten Uhrzeit mit der Migration zu beginnen.
  - Wählen Sie die Option Oder nachdem der Job beendet ist, je nachdem, was später eintritt, wenn Sie den Abschluss der Sicherung auf Festplatte nach der festgelegten Startzeit für das Kopieren auf den endgültigen Zieldatenträger vermuten oder erwarten. Diese Option verhindert, dass CA ARCserve Backup Sitzungen während des Sicherungsvorgangs von der Festplatte auf Band kopiert.
- **Nur Daten für bestimmte Sicherungen kopieren**: Hiermit können Sie nur monatliche oder wöchentliche Sicherungen in Verbindung mit Rotationsjobs migrieren.

  Hinweis: Die Optionen "Nur Daten für bestimmte Sicherungen kopieren" gelten nicht für Zuwachs- und Änderungssicherungen.

  Standardwert: Deaktiviert.

  Wenn diese Option aktiviert ist, können Sie eine der folgenden Migrationsoptionen angeben:

  - **Nur Daten für monatliche Sicherungen kopieren**: Hiermit können Sie nur die monatlichen vollständigen Sicherungssitzungen und nicht die wöchentlichen vollständigen Sicherungsjobs migrieren, die mit Rotationsjobs in Verbindung stehen.

    Hinweis: Diese Option kann nur auf GFS-Rotations-Jobs angewandt werden.
  - **Daten nur für wöchentliche Sicherungen kopieren**: Hiermit können Sie nur die wöchentlichen vollständigen Sicherungssitzungen und nicht die täglichen Sicherungssitzungen migrieren, die mit Rotationsjobs in Verbindung stehen.

    Sieben-Tages-Rotationen: Hiermit können Sie Daten in den folgenden Szenarien migrieren: Für wöchentliche vollständige Sicherungen für 7 Tage migriert CA ARCserve Backup (vollständigen) Sicherungssitzungen vom Samstag. Für wöchentliche Zuwachs-/Änderungssicherungen für 7 Tage, vollständige Sicherungen für Sicherungen am Sonntag migriert CA ARCserve Backup die (vollständigen) Sicherungssitzen vom Sonntag.

Fünf-Tages-Rotationen: CA ARCserve Backup migriert nur (vollständige) Sicherungssitzungen vom Freitag.

Hinweis: Diese Option kann auf Rotationsjobs und GFS-Rotations-Jobs angewandt werden. Weitere Informationen finden Sie unter Rotationspläne (siehe Seite 338).

4. Geben Sie die folgenden Entfernungsrichtlinien nach Bedarf für den Job an:
   - **Nach** - Damit können Sie den Entfernungsvorgang nach Verstreichen einer bestimmten Zeitdauer starten. Abhängig vom Auftreten eines der folgenden Ereignisse beginnt CA ARCserve Backup mit der Entfernung:
     - **Nach Starten des Jobs -** Damit können Sie den Entfernungsvorgang zu einer bestimmten Zeit nach dem Start der Sicherung auf Staging-Gerät starten.
     - **Nach Beenden des Jobs -** Damit können Sie den Entfernungsvorgang zu einer bestimmten Zeit nach dem Beenden der Sicherung auf Staging-Gerät starten.
   - **Um -** Damit können Sie den Entfernungsvorgang zu einer bestimmten Uhrzeit starten. Über das Drehfeld können Sie die Tageszeit festlegen, zu der der Vorgang beginnen soll.
5. Wenn Sie die SnapLock-Sicherung aktivieren möchten, aktivieren Sie das Kontrollkästchen "SnapLock aktivieren".

   Hinweis: Das Gerät muss die SnapLock-Sicherung unterstützen. Wenn Sie "SnapLock aktivieren" für ein Gerät festlegen, das keine SnapLock-WORM-Sicherung unterstützt, werden die Daten von CA ARCserve Backup schreibgeschützt. Die Daten können jedoch vom Gerät gelöscht werden.

Verschiedene Optionen für Disk-Staging-Sicherungen

Um B2D2T-Sicherungen (Disk to Disk to Tape, engl. für: Festplatte auf Festplatte auf Band) durchzuführen, können Sie optional Richtlinien angeben, die steuern, wie CA ARCserve Backup Sicherungsjobdaten verarbeitet.

Hinweis: Die verschiedenen für Disk-Staging-Sicherungen festgelegten Optionen gelten für Dateisystemgeräte und Deduplizierungsgeräte.

So legen Sie verschiedene Optionen für Disk-Staging-Sicherungen fest:

1. Öffnen Sie den Sicherungs-Manager und wählen Sie die Registerkarte "Migrationsrichtlinien" aus.

   Klicken Sie in der Liste der Richtlinien auf "Verschiedenes".

   Geben Sie die nachfolgenden Optionen an, die Sie für den Job benötigen:

   - **Abgebrochene Sitzungen von der Festplatte entfernen**: Mit dieser Option können Sie CA ARCserve Backup anweisen, Sitzungen unmittelbar nach dem Abbruch einer Sicherung auf ein Staging-Gerät vom Staging-Gerät zu löschen.

     Mit dieser Option können Sie so schnell wie möglich freien Speicherplatz auf dem Staging-Gerät zurückgewinnen.

   - **Fehlgeschlagene Sitzungen von der Festplatte entfernen**: Mit dieser Option können Sie CA ARCserve Backup anweisen, Sitzungen unmittelbar nach dem Fehlschlagen einer Sicherung auf ein Staging-Gerät vom Staging-Gerät zu löschen.

     Mit dieser Option können Sie so schnell wie möglich freien Speicherplatz auf dem Staging-Gerät zurückgewinnen.

   - **Ergänzungsjobs erstellen, damit bei vollem Datenträger Sicherung direkt in das endgültige Zielverzeichnis erfolgt**: Mit dieser Option können Sie CA ARCserve Backup anweisen, Daten direkt auf dem endgültigen Zieldatenträger zu sichern, wenn auf dem Dateisystemgerät in einer Staging-Gruppe nicht genügend freier Speicherplatz verfügbar ist.

     Ein Sicherungsvorgang schlägt fehl, wenn nicht genügend freier Speicherplatz auf dem Staging-Gerät zur Verfügung steht. Um dieses Problem zu umgehen, kann CA ARCserve Backup den Sicherungsvorgang vom Dateisystemgerät in einer Staging-Gruppe direkt an den endgültigen Zieldatenträger übergeben. Ein Ergänzungsjob sucht nach leeren Datenträgern und nach Datenträgern eines Arbeitssatzes. Wenn der Datenträger voll ist, kann das Festlegen dieser Option die Erfolgsrate ihrer Sicherungsvorgänge insgesamt erhöhen.

- **Wenn Datenmigration fehlschlägt, Ergänzungsjobs (Status "Ausgesetzt") erstellen**: Mit dieser Option können Sie CA ARCserve Backup anweisen, Ergänzungsjobs mit dem Status "Ausgesetzt" zu erstellen, wenn die Datenmigrationsjobs (Kopieren auf Band) fehlschlagen.

  Ein Datenmigrationsjob kann fehlschlagen, wenn während des Kopierens auf Band ein Datenträger- oder Bandfehler auftritt. Erstellen Sie mit Hilfe dieser Option einen Ergänzungsjob mit dem Status AUSGESETZT, den Sie, nachdem die Band- oder Datenträgerfehler behoben sind, in den Status "Bereit" versetzen können. Durch diese Option müssen weniger tapecopy-Jobs erstellt werden, wenn ein Fehler auftritt.

Beim Kopieren Daten jobübergreifend konsolidieren

Hiermit können Sie Sicherungsdaten während des Migrationsvorgangs konsolidieren.

- **Kopierverfahren:** Legen Sie ein Kopierverfahren fest (Anhängen oder Überschreiben), das für die Konsolidierung verwendet werden soll. Das angegebene Verfahren muss für alle Jobs, die konsolidiert werden sollen, gleich sein.
  - Wenn Sie Daten von mehreren Jobs konsolidieren und die Bänder täglich versenden müssen, sollten Sie die Option "Überschreiben" wählen.
  - Wenn Sie Daten von mehreren Jobs (zur täglichen Sicherung) für die gesamte Woche auf ein einzelnes Band konsolidieren müssen und die Bänder wöchentlich versenden, sollten Sie die Option "Anhängen" wählen.
- **Einschränkungen und Überlegungen**
  - Wenn es sich bei der Sicherung um eine Rotationssicherung oder eine GFS-Sicherung handelt, müssen Sie den Präfix des Zieldatenträgers und den Präfix des Datenträgerbestandes, den Sie für die Konsolidierung verwenden möchten, auf der Registerkarte "Ziel" angeben.

Hinweis: Weitere Informationen zu Konsolidierungsoptionen und Beispiele finden Sie unter "Konsolidierung während der Migration (siehe Seite 461)".

Festlegen von Alert-Optionen für Disk- und Band-Staging-Sicherungen

Mit dem Alert-Benachrichtigungssystem von CA ARCserve Backup können Sie Nachrichten zu Migrationsereignissen senden, die während Staging-Vorgängen auftreten. Weitere Informationen zum Einrichten von Alerts finden Sie unter "Verwenden des Alert-Managers".

Hinweis: Die für Disk-Staging-Sicherungen festgelegten Alert-Optionen gelten für Dateisystemgeräte und Deduplizierungsgeräte.

So legen Sie Alert-Optionen für Disk- und Band-Staging-Sicherungen fest

1. Öffnen Sie den Sicherungs-Manager, und klicken Sie auf die Registerkarte "Start".

   Klicken Sie auf der Registerkarte "Start" auf "Normale Sicherung" oder "Deduplizierungssicherung" und klicken Sie dann auf "Staging aktivieren".

   Die Registerkarten "Staging-Speicherort" und "Migrations-Richtlinien" erscheinen im Sicherungs-Manager.

2. Klicken Sie auf die Registerkarte "Migrationsrichtlinie".

   Die Kopierrichtlinienoptionen erscheinen.

3. Klicken Sie in der Liste der Richtlinien auf "Alert".

   Die Alert-Optionen werden angezeigt.

4. Wählen Sie in der Liste "Ereignis" eines der folgenden Migrationsjobereignisse aus, für das Sie eine Alert-Benachrichtigung senden möchten:

   - **Job erfolgreich abgeschlossen -** Ein Migrationsjob wurde erfolgreich abgeschlossen.
   - **Job unvollständig --**Ein Migrationsjob wurde nicht erfolgreich abgeschlossen.
   - **Job durch Benutzer abgebrochen -** Ein Migrationsjob wurde vom Benutzer abgebrochen.
   - **Job fehlgeschlagen -** Ein Migrationsjob ist fehlgeschlagen.
   - **Virus gefunden -** Ein Virus wurde während der Ausführung eines Migrationsjobs gefunden.
   - **Datenträger nicht verfügbar -** Datenträger war während der Ausführung eines Migrationsjobs nicht verfügbar.

     Hinweis: Die Migrationsdatenträger (endgültige Zielmedien) müssen Banddatenträger sein.
   - **Leeres Band formatieren -** Ein Band wurde während der Ausführung eines Migrationsjobs formatiert.

- **Benutzerdefiniertes Ereignis -** Ein benutzerdefiniertes Ereignis, wie z. B. eine Fehlermeldung, Warnmeldung, und kritische Fehlermeldung, trat während der Ausführung eines Migrationsjobs auf, und die Meldung wurde im Aktivitätsprotokoll angezeigt.

  Ereigniscodes:

  Hinweis: Sie können Ereigniscodes nur angeben, wenn Sie "Benutzerdefiniertes Ereignis" ausgewählt haben.

  - **E*** - Ein Fehler ist aufgetreten, und die Fehlermeldung wurde im Aktivitätsprotokoll angezeigt.
  - **W* -** Eine Warnung ist aufgetreten, und die Warnmeldung wurde im Aktivitätsprotokoll angezeigt.
  - **N*** - Eine Benachrichtigungsmeldung ist aufgetreten, und die Benachrichtigungsmeldung wurde im Aktivitätsprotokoll angezeigt.
  - **C*** - Eine kritische Meldung ist aufgetreten, und die kritische Meldung wurde im Aktivitätsprotokoll angezeigt.
  - **AE*** - Eine Agent-Fehlermeldung ist aufgetreten, und die Agent-Fehlermeldung wurde im Aktivitätsprotokoll angezeigt.
  - **AW*** - Eine Agent-Warnmeldung ist aufgetreten, und die Agent-Warnmeldung wurde im Aktivitätsprotokoll angezeigt.

  Beispiele:

  - Im Ereigniscodefeld ist "AE*" angegeben. Eine Warnung wird gesendet, wenn eine Agent-Fehlermeldung auftritt und im Aktivitätsprotokoll angezeigt wird.
  - Im Ereigniscodefeld ist "AE0006" angegeben. Eine Warnung wird nur dann gesendet, wenn AE0006 auftritt und die Fehlermeldung im Aktivitätsprotokoll angezeigt wird.
  - Im Ereigniscodefeld ist "E*;AE0006" angegeben. Es wird eine Warnung gesendet, wenn ein Fehler auftritt und die Fehlermeldungen im Aktivitätsprotokoll angezeigt werden, wenn AE0006 auftritt und die Fehlermeldung im Aktivitätsprotokoll angezeigt wird, oder beides.

  Hinweis: Sie müssen Ereigniscodes mit einem Strichpunkt ";" voneinander trennen.

5. Im Feld "Verfahren und Empfänger" können Sie die Standardeinstellungen übernehmen oder einen benutzerdefinierten Alert für dieses Ereignis erstellen. Bei der Konfiguration <Standard> verwenden Sie die Alert-Optionen, die mit dem Alert-Manager konfiguriert wurden.

   Um benutzerdefinierte Alerts zu erstellen, klicken Sie auf die Schaltfläche "Konfigurieren".

   Das Dialogfeld "Verfahrens- und Empfängerkonfiguration" wird geöffnet. Sie können eine oder mehrere der definierten Alert-Konfigurationen angeben. CA ARCserve Backup stellt die folgenden definierten Alert-Konfigurationen zur Verfügung:

   - Rundspruch (Broadcast)
   - Pager

     Hinweis: Pager-Optionen werden auf japanischen Versionen von CA ARCserve Backup nicht unterstützt.
   - SMTP
   - SNMP
   - Ereignis
   - Drucker
   - E-Mail
   - Lotus Notes
   - Unicenter NSM

6. Um eine neue Verfahrens- und Empfängerkonfiguration hinzuzufügen, klicken Sie auf die Schaltfläche "Neu".

   Das Dialogfeld "Konfigurationsname" wird geöffnet. Geben Sie einen Namen für die Konfiguration ein, und klicken Sie auf "OK".

   Im Browser links im Dialogfeld wird eine neue Konfigurationsstruktur angezeigt. Die neue Konfigurationsstruktur enthält einen Zweig für alle verfügbaren Benachrichtigungsverfahren. Sie müssen den Zweigen für die Verfahren in der Baumstruktur nun Empfänger hinzufügen. Wenn Sie beispielsweise das Benachrichtigungsverfahren Drucker verwenden möchten, müssen Sie der Struktur einen verfügbaren Drucker hinzufügen.

7. Um der Konfiguration einen Empfänger hinzuzufügen, müssen Sie zuerst ein Verfahren (z. B. Rundspruch) in der Konfigurationsstruktur auswählen und dann auf die Schaltfläche "Hinzufügen" klicken.

   Das entsprechende Dialogfeld "Empfänger hinzufügen" wird für die ausgewählte Konfiguration geöffnet. Konfigurieren Sie den neuen Empfänger in diesem Dialogfeld. Klicken Sie für weitere Informationen zu den verschiedenen Empfänger-Dialogfeldern auf die Schaltfläche "Hilfe".

   Nachdem Sie den neuen Empfänger konfiguriert haben, wird er der Struktur hinzugefügt.

   Hinweis: Sie können keine Empfänger für Unicenter TNG-Alerts hinzufügen. Wenn Sie auf "Ändern" klicken, wird das Dialogfeld "Unicenter TNG-Ereigniszuordnung" geöffnet. Sie können dann Meldungen an die CAUnicenter-Konsole oder das WorldView-Repository senden lassen, wenn ein Alert erzeugt wird.

8. Um eine "Verfahrens- und Empfängerkonfiguration" zu ändern, wählen Sie die Konfiguration aus der Dropdown-Liste "Konfiguration" aus.

   Die ausgewählte Konfigurationsstruktur wird im Browser angezeigt. Sie können in der Konfigurationsstruktur Empfänger hinzufügen, ändern oder löschen, indem Sie auf die jeweilige Schaltfläche "Hinzufügen", "Ändern" oder "Löschen" klicken.

   Um eine Konfiguration zu löschen, wählen Sie die Konfiguration in der Dropdown-Liste "Konfiguration" aus und, klicken auf die Schaltfläche "Löschen".

   Um eine Konfiguration umzubenennen, wählen Sie die Konfiguration in der Dropdown-Liste "Konfiguration" aus, und klicken Sie auf die Schaltfläche "Umbenennen".

Festlegen von Postscript-Optionen für Disk- und Band-Staging-Sicherungen

Mit CA ARCserve Backup können Sie Postscripts angeben, die basierend auf bestimmten Migrationsereignissen ausgeführt werden, die bei Staging-Vorgängen auftreten.

Skripten bestehen aus einer Reihe von Anweisungen, die in benutzerdefinierten Dateien gespeichert sind und in einem beliebigen Format wie BAT oder EXE erstellt werden können. Skripten können vor oder nach Auftreten eines Ereignisses ausgeführt werden. Ein Postscript besteht aus einer Reihe von Anweisungen, die nach dem Auftreten eines Ereignisses, z. B. eines Migrationsereignisses, ausgeführt werden können. Postscripts beschränken sich nicht auf CA ARCserve Backup-basierte Skripten.

Hinweis: Die für Disk-Staging-Sicherungen festgelegten Postscript-Optionen gelten für Dateisystemgeräte und Deduplizierungsgeräte.

So legen Sie Postscript-Optionen für Disk- und Band-Staging-Sicherungen fest

1. Öffnen Sie den Sicherungs-Manager, und klicken Sie auf die Registerkarte "Start".

   Klicken Sie auf der Registerkarte "Start" auf "Normale Sicherung" oder "Deduplizierungssicherung" und klicken Sie dann auf "Staging aktivieren".

   Die Registerkarten "Staging-Speicherort" und "Migrations-Richtlinien" erscheinen im Sicherungs-Manager.

2. Klicken Sie auf die Registerkarte "Migrationsrichtlinie".

   Die Kopierrichtlinienoptionen erscheinen.

3. Klicken Sie in der Liste der Richtlinien auf "Postscript".

   Geben Sie die nachfolgenden Optionen an, die Sie für den Job benötigen:

4. Wählen Sie in der Liste "Ereignis" eines der folgenden Migrationsereignisse aus, für das Sie ein Postscript ausführen möchten:

   - **Migrationsjob abgeschlossen:** Alle Sitzungen des aktuellen Migrationsjobs wurden erfolgreich migriert.

     Beispiel:

     Ein Sicherungsjob kann aus einem oder mehreren Migrationsjobs bestehen. Dieses Ereignis tritt auf, wenn die einzelnen Migrationsjobs abgeschlossen wurden.

   - **Migrationsjob unvollständig:** Eine oder mehrere Sitzungen eines Migrationsjobs wurden nicht erfolgreich abgeschlossen. Beispiel: Eine Sitzung wurde während der Ausführung des Migrationsjobs übersprungen.

   - **Migrationsjob abgebrochen:** Ein Migrationsjob wurde abgebrochen, während er sich im Status "Aktiv", "Bereit" oder "Ausgesetzt" befand. Ein Ergänzungsjob wurde nicht erstellt.

   - **Migrationsjob fehlgeschlagen:** Eine oder mehrere Sitzungen eines Migrationsjobs sind fehlgeschlagen.

   - **Ergänzung zu Migrationsjob erstellt:** Ein Migrationsjob ist fehlgeschlagen und CA ARCserve Backup hat einen Ergänzungsjob erstellt.

   - **Alle Sitzungen migriert:** Alle Sitzungen, die einem Staging-Job entsprechen, wurden erfolgreich migriert.

     Beispiel:

     Ein Sicherungsjob besteht aus mehreren Migrationsjobs. Die Migrationsjobs bestehen aus mehreren Sitzungen. Dieses Ereignis tritt auf, wenn alle Sitzungen aller Migrationsjobs des Sicherungsjobs erfolgreich migriert wurden.

5. Klicken Sie in das Feld "Postscripts" neben dem ausgewählten Ereignis, und wählen Sie eine der folgenden Vorgehensweisen:

   - Geben Sie den Pfad zu dem Skript an, das Sie nach dem Auftreten des Ereignisses ausführen möchten.

   - Klicken Sie auf die Schaltfläche mit den Auslassungspunkten ..., um zu dem Skript zu navigieren, das Sie nach dem Auftreten des Ereignisses ausführen möchten.

   Hinweis: Sie können ein Postscript pro Migrationsereignis angeben.

6. Füllen Sie im Abschnitt "Ausführen als" die folgenden Felder aus:
   - Benutzername
   - Kennwort
   - Kennwort bestätigen

   Hinweis: Sie müssen Windows-Anmeldeinformationen bereitstellen, um Postscripts ausführen zu können.
7. Wiederholen Sie die Schritte 3, 4 und 5, um Postscripts für weitere Migrationsereignisse anzugeben.

Übergeben von Disk-Staging-Sicherungsjobs

In den folgenden Abschnitten erfahren Sie, wie Sie einen Disk-Staging-Sicherungsjob übergeben können.

Weitere Informationen:

Optionen auf der Registerkarte "Ziel" im Sicherungs-Manager (siehe Seite 161)

Sichern von Daten mit Disk-Staging

Bevor Sie Sicherungsjobs mit Disk-Staging (B2D2T) durchführen, müssen Sie die Staging-Gruppen konfigurieren. Wenn CA ARCserve Backup nicht für Disk-Staging konfiguriert ist, lesen Sie den Abschnitt Konfigurieren von CA ARCserve Backup für Disk-Staging-Sicherungen (siehe Seite 231).

CA ARCserve Backup bietet Ihnen die Möglichkeit, Sicherungsjobs entweder mit Hilfe des Sicherungs-Managers oder des Befehlszeilenhilfsprogramms zu übergeben. Der folgende Abschnitt beschreibt die Durchführung eines Disk-Staging-Sicherungsjobs mit Hilfe des Sicherungs-Managers. Weitere Informationen zum Übergeben eines Staging-Sicherungsjobs mit dem Befehlszeilenhilfsprogramm finden Sie im "*Referenzhandbuch für die Befehlszeile*".

Hinweis: Bevor Sie Daten mit Disk-Staging sichern können, müssen Sie sicherstellen, dass alle erforderlichen Konfigurationsaufgaben abgeschlossen und die Lizenzanforderungen erfüllt sind. Weitere Informationen finden Sie unter "Lizenzierungsvoraussetzungen für Staging-Sicherungen".

Sichern von Daten mittels Disk-Staging

1. Öffnen Sie den Sicherungs-Manager.

   Klicken Sie auf die Start-Registerkarte, wählen Sie "Normal", "Deduplizierung" oder "UNIX/Linux Data Mover" aus, und aktivieren Sie dann das Kontrollkästchen "Staging aktivieren".

   Die Registerkarten "Staging-Speicherort" und "Migrationsrichtlinien" werden angezeigt.

2. Klicken Sie auf die Registerkarte "Quelle", suchen und wählen Sie die Quellobjekte aus, die gesichert werden sollen.

3. Klicken Sie auf die Registerkarte "Ablaufplan", und geben Sie den Ablaufplan an, den Sie für den Sicherungsjob verwenden möchten.

   Hinweis: Weitere Informationen finden Sie unter "Rotationspläne" (siehe Seite 338) und unter "Benutzerdefinierte Ablaufpläne" (siehe Seite 352).

4. Klicken Sie auf die Registerkarte "Staging-Speicherort" und erweitern Sie das Objekt "Staging-Server".

   Suchen Sie nach der Staging-Gruppe, die Sie für den Sicherungsjob verwenden möchten, und wählen Sie sie aus. Wenn Sie einen Deduplizierungsjob auf der Start-Registerkarte ausgewählt haben, müssen Sie eine Deduplizierungsgerätegruppe auf der Registerkarte "Staging-Speicherort" wählen.

5. Klicken Sie auf die Registerkarte "Migrationsrichtlinie". Halten Sie die folgenden für den Job benötigten Migrationsrichtlinien ein:

   - **Vollständige Sicherung:** Geben Sie die Kopier- und Entfernungsrichtlinien für die vollständigen Sicherungen an, die für den Job erforderlich sind

     (optional): Klicken Sie auf "Snaplock aktivieren".

   - **Zuwachs-/Änderungssicherung:** Geben Sie die Kopier- und Entfernungsrichtlinien für die Änderungs- und Zuwachssicherungen an, die für den Job erforderlich sind.

     (optional): Klicken Sie auf "Snaplock aktivieren".

     Hinweis: Weitere Informationen finden Sie unter Festlegen von Kopier- und Entfernungsrichtlinien für Disk-Staging-Sicherungen (siehe Seite 237).

   - **Verschiedenes**: Geben Sie die Richtlinien "Verschiedenes" an, die für den Sicherungsjob benötigt werden.

     Hinweis: Weitere Informationen finden Sie unter Festlegen von verschiedenen Optionen für Disk-Staging-Sicherungen (siehe Seite 241).

   - **Alert**: Geben Sie die für den Sicherungsjob benötigten Alarmrichtlinien an.

     Hinweis: Weitere Informationen finden Sie unter "Festlegen von Alert-Optionen für Disk- und Band-Staging-Sicherungen" (siehe Seite 243).

   - **Postscripts**: Geben Sie die für den Job benötigten Postscript-Richtlinien an.

     Hinweis: Weitere Informationen finden Sie unter "Festlegen von Postscript-Optionen für Disk- und Band-Staging-Sicherungen" (siehe Seite 247).

6. Klicken Sie auf die Registerkarte "Ziel", und blenden Sie das Objekt "Server" ein.

   Suchen Sie nach dem Zielgerät, das Sie für den Migrationsjob verwenden möchten, und wählen Sie es aus. Sie können eine Deduplizierungsgerätegruppe als endgültiges Ziel auswählen, sofern es sich dabei nicht um die als Staging-Gruppe ausgewählte Deduplizierungsgerätegruppe handelt.

7. Klicken Sie in der Symbolleiste auf "Optionen".

   Das Dialogfeld "Optionen" wird geöffnet.

8. Wählen Sie die Registerkarte "Verschlüsselung/Komprimierung" aus, und füllen Sie die folgenden Felder für den Sicherungsjob aus (sofern Sie keine Deduplizierungsgeräte verwenden):

   - **Sitzungs-/Verschlüsselungskennwort:** Geben Sie ein Sitzungs-/Verschlüsselungskennwort an, um die Daten vom Datenträger wiederherzustellen.

     Wichtig! Wenn Sie ein Sitzungs-/Verschlüsselungskennwort angeben, müssen Sie dieses Kennwort auch bei Wiederherstellung der Sitzung bereitstellen.

   - **Daten verschlüsseln:** Verwenden Sie diese Option zur Verschlüsselung der Sicherungsdaten. Sie können eine der folgenden Optionen angeben:

     - **Beim Agenten:** Wählen Sie diese Option, um Sicherungsdaten vor der eigentlichen Sicherung zu verschlüsseln. Weitere Informationen zu dieser Option finden Sie unter "Datenverschlüsselung auf dem Agent-Server (siehe Seite 123)".

     - **Auf Sicherungsserver während Sicherung:** Wählen Sie diese Option, um Sicherungsdaten auf dem Sicherungsserver während des Sicherungsvorgangs zu verschlüsseln. Weitere Informationen finden Sie unter "Datenverschlüsselung während der Sicherung (siehe Seite 124)".

     - **Auf Sicherungsserver während Migration:** Wählen Sie diese Option, um Sicherungsdaten während der Migrationsphase eines Staging-Sicherungsjobs zu verschlüsseln. Weitere Informationen finden Sie unter "Datenverschlüsselung während der Migration (siehe Seite 124)".

- **Daten komprimieren:** Verwenden Sie diese Option zur Komprimierung der Sicherungsdaten. Sie können eine der folgenden Optionen angeben:
  - **Beim Agenten:** Wählen Sie diese Option, um Sicherungsdaten auf dem System zu komprimieren, auf dem der Agent installiert ist und ausgeführt wird.
  - **Auf Sicherungsserver:** Wählen Sie diese Option, um Sicherungsdaten auf dem CA ARCserve Backup-Server während des Sicherungsvorgangs zu komprimieren. Bei Verwendung dieser Option wird CA ARCserve Backup angewiesen, Dateien vor der Sicherung mit Hilfe eines Software-Komprimierungsalgorithmus zu komprimieren.

    Hinweis: Wenn Sie die Datenkomprimierung auf dem Sicherungsserver vor der Datenverschlüsselung verwenden, kann der für die Datensicherung erforderliche Speicherplatz auf dem Staging-Gerät doppelt so groß sein wie die Quelldateien. Aufgrund dieser Einschränkung wird die Komprimierung vor der Verschlüsselung beim Sichern auf Festplatte nicht empfohlen.

Beachten Sie die folgenden Hinweise zu Verschlüsselung und Verdichtung:

- Falls Sie weitere Optionen festlegen möchten, die Einfluss auf den Migrationsjob haben, wählen Sie diese jetzt aus. Beispiel: Um das Band nach Abschluss des Migrationsjobs aus einer Bibliothek auswerfen zu lassen, klicken Sie im Dialogfeld "Globale Optionen" auf die Registerkarte "Vorgang" und wählen die Option "Datenträger auswerfen" aus.
- Wenn Sie Optionen für die Komprimierung und Verschlüsselung festlegen und es sich beim Sicherungsziel um ein Laufwerk handelt, das Komprimierung nicht unterstützt, oder um ein Dateisystemgerät (FSD), werden die Sicherungsdaten von CA ARCserve Backup verschlüsselt, jedoch nicht komprimiert.
- Bei Deduplizierungsgeräten ist keine Komprimierung bzw. Verschlüsselung möglich. Falls Sie jedoch ein normales Dateisystemgerät als Staging- bzw. endgültiges Ziel auswählen, können Sie bei Bedarf die Verschlüsselung bzw. Komprimierung aktivieren. Weitere Informationen finden Sie unter dem Thema Komprimierung und Verschlüsselung bei der Deduplizierung (siehe Seite 800).

9. Klicken Sie in der Symbolleiste auf "Senden", um den Sicherungsjob zu übergeben.

   Das Dialogfeld "Job in Warteschlange stellen" wird angezeigt.

10. Nehmen Sie im Dialogfeld "Job in Warteschlange stellen" Eingaben in den erforderlichen Feldern vor, und klicken Sie auf "OK".

    Der Job wird übergeben.

Weitere Informationen:

Übergeben eines Sicherungsjobs (siehe Seite 147)
Ändern ausstehender Datenmigrationsjobs (siehe Seite 354)

Ändern eines Staging-Rotationsplans

Wenn Sie beim Disk-Staging Rotationsjobs oder GFS-Rotationsjobs verwenden, können Sie mit Hilfe von CA ARCserve Backup das Staging an einem bestimmten Wochentag deaktivieren.

So ändern Sie das Staging bei Verwendung eines Rotationsplans:

1. Öffnen Sie das Fenster "Sicherungs-Manager", und wählen Sie die Registerkarte "Ablaufplan" aus.
2. Wählen Sie die Option "Rotationsplan verwenden" und dann aus der Dropdown-Liste "Plan" den Plan aus.
3. Klicken Sie auf die Registerkarte "Rotation".

   Die Spalte "Staging" zeigt den aktuellen Staging-Status gemäß dem Rotationsplan an.
4. Wählen Sie den Wochentag aus, für den Sie das Staging ändern möchten, und klicken Sie auf die Schaltfläche "Ändern".

   Das Dialogfeld "Konfiguration" wird geöffnet.
5. Wählen Sie aus der Dropdown-Liste "Staging" die Option "Aktiviert" oder "Deaktiviert" aus.
6. Klicken Sie auf "OK".

Hinweis: Informationen zum Deaktivieren des Stagings für eine Staging-Gruppe finden Sie unter "Deaktivieren der Staging-Funktion (siehe Seite 255)".

Weitere Informationen:

Ändern ausstehender Datenmigrationsjobs (siehe Seite 354)

Unterbrechen der Datenmigration

Die Option "Datenmigration unterbrechen" ermöglicht Ihnen, den Prozess zum Migrieren von Daten vom Dateisystemgerät zum endgültigen Zieldatenträger zeitweilig zu unterbrechen.

Beispiel: Wann sollten Sie die Datenmigration unterbrechen?

Sie müssen eine Bandbibliothek offline schalten, um die Bibliothek zu warten. Sie können die Datenmigration unterbrechen, die Wartung durchführen, die Bibliothek wieder online schalten und den Migrationsvorgang neu starten.

So unterbrechen Sie die Datenmigration:

1. Wählen Sie auf der Registerkarte "Staging-Speicherort" in der Baumstruktur "Staging-Gruppen" die zu unterbrechende Gruppe aus.
2. Klicken Sie mit der rechten Maustaste auf den Gruppennamen, und wählen Sie im Kontextmenü "Datenträgerbasierte Gruppen konfigurieren" aus.

   Das Dialogfeld "Konfiguration der datenträgerbasierten Gruppeneinstellungen" wird geöffnet.
3. Wählen Sie die Gruppe in der Gruppenliste aus.

   Klicken Sie auf "Datenmigration unterbrechen".

   Klicken Sie auf "OK".

   CA ARCserve Backup unterbricht die Migration.

Hinweis: Um den Datenmigrationsvorgang neu zu starten, wiederholen Sie die obigen Schritte, und deaktivieren Sie das Kontrollkästchen "Datenmigration unterbrechen".

Deaktivieren von Disk-Staging-Rotationen

Wenn Sie Daten mit einer normalen Rotation oder mit einer GFS-Rotation sichern, können Sie in CA ARCserve Backup das Staging für die Sicherungsjobs an einem bestimmten Wochentag außer Kraft setzen oder deaktivieren, um das Dateisystemgerät zu umgehen und die Daten direkt auf dem endgültigen Zieldatenträger zu sichern.

Beispiel: Zeitpunkt zum Deaktivieren eines Staging-Sicherungsjobs

Sicherungsjobs können fehlschlagen, wenn das Dateisystemgerät in einer Staging-Gruppe den Schwellenwert für die Speicherkapazität fast erreicht oder bereits überschritten hat. Sie können den Staging-Job so bearbeiten, dass Staging an diesem Tag deaktiviert ist und die Daten somit direkt auf das endgültige Ziel gesichert werden.

Um zu überprüfen, ob Staging für die Rotation und GFS-Rotationen deaktiviert oder aktiviert ist, öffnen Sie den "Sicherungs-Manager", und wählen Sie die Registerkarte "Ablaufplan" und dann die Registerkarte "Rotation" aus. Die Spalte "Staging" im Ablaufplan für Rotationsregeln zeigt den aktuellen Status aller Rotationen und GFS-Rotationen an. Klicken Sie unter dem Ablaufplan auf die Schaltfläche "Ändern", um eine Rotationsregel zu bearbeiten.

Deaktivieren des Staging

CA ARCserve Backup bietet Ihnen die Möglichkeit, Sicherungsvorgänge auf ein Dateisystemgerät zu deaktivieren, d. h. zu umgehen. Wenn Sie diese Option verwenden, werden die Daten direkt auf den endgültigen Zieldatenträger statt auf das Dateisystemgerät gesichert.

Sie haben zwei Möglichkeiten, um diese Aufgabe durchzuführen:

- über die Registerkarte "Rotation" der Registerkarte "Ablaufplan" des Sicherungs-Managers
- über das Dialogfeld " Konfiguration von Dateisystemgerätegruppen"

Sicherungs-Manager Registerkarte "Ablaufplan"

Um im Sicherungs-Manager die Vorgänge zur Sicherung auf Staging-Geräte zu deaktivieren, gehen Sie folgendermaßen vor:

1. Öffnen Sie den Sicherungs-Manager, und klicken Sie auf die Registerkarte "Ablaufplan".
2. Wählen Sie in der Dropdown-Liste den Plan aus.
3. Klicken Sie auf die Registerkarte "Rotation", und wählen Sie die zu deaktivierende Rotation aus.
4. Klicken Sie auf die Schaltfläche "Ändern".

   Das Dialogfeld "Konfiguration" wird geöffnet.
5. Wählen Sie im Dialogfeld "Konfiguration" in der Dropwdown-Liste "Staging" die Option "Deaktiviert" aus.
6. Klicken Sie auf "OK".

Dialogfeld "Konfiguration von Dateisystemgerätegruppen"

So deaktivieren Sie Sicherungsvorgänge für Staging-Gerätegruppen:

1. Öffnen Sie den Sicherungs-Manager, und klicken Sie auf die Registerkarte "Staging-Speicherort".
2. Klicken Sie mit der rechten Maustaste auf die Gruppe, die Sie deaktivieren möchten, und wählen Sie "Datenträgerbasierte Gerätegruppen-Eigenschaften einstellen" aus.

Das Dialogfeld "Konfiguration von Dateisystemgerätegruppen" wird angezeigt und zeigt alle Gruppen in Ihrer Umgebung an, die als Dateisystemgerätegruppen festgelegt sind.

Hinweis: Die Gruppen, bei denen das Staging aktiviert ist, sind dunkelblau gekennzeichnet. Die Gruppen, bei denen das Staging deaktiviert ist, sind hellblau gekennzeichnet.

3. Wählen Sie die Gruppe aus, die Sie deaktivieren möchten.
4. Deaktivieren Sie das Kontrollkästchen "Staging aktivieren".
5. Klicken Sie auf "OK".

Verwalten von Staging-Daten bei Datenbankfehlern

Beim Verwenden von Disk-Staging zum Sichern von Daten, werden die Informationen zu Sicherungsjobs, Sitzungen, Staging-Richtlinien usw. in derCA ARCserve Backup-Datenbank gespeichert. Wenn ein Datenbankfehler auftritt und die CA ARCserve Backup-Datenbank wiederhergestellt werden muss, sind die Staging-Richtlinien für auf dem Staging-Gerät vorhandene Daten (z. B. ein Dateisystemgerät oder eine Bibliothek) nicht mehr verfügbar. Diese Richtlinien geben an, wann die Daten auf den endgültigen Zieldatenträger kopiert werden sollen und, sofern es sich um ein Dateisystemgerät (FSD) handelt, wann die Daten vom Staging-Gerät entfernt werden sollen.

Situation:

- kann CA ARCserve Backup die Daten nicht vom Staging-Gerät auf den endgültigen Zieldatenträger kopieren (migrieren).
- kann CA ARCserve Backup keine Daten von einem Dateisystemgerät entfernen, um Speicherplatz freizugeben. Zukünftige Sicherungsjobs werden deshalb wahrscheinlich fehlschlagen, da nicht genügend freier Speicherplatz auf dem Staging-Gerät vorhanden ist.

Um dieses Problem zu umgehen und alle Sicherungsdaten beizubehalten, die auf dem Staging-Gerät gesichert sind, können Sie das Befehlszeilenhilfsprogramm "tapecopy" verwenden. Damit können Sie alle Sicherungsdaten vom Staging-Gerät auf den endgültigen Zieldatenträger kopieren. (Wenn Sie diese Methode verwenden, werden Datenträgerrotationsregeln wie beispielsweise Freitagsband oder Montagsband möglicherweise nicht eingehalten.) Anschließend können Sie mit der Option "-purge" des Befehlszeilenhilfsprogramms (ca_devmgr) des Geräte-Managers Daten vom Dateisystemgerät löschen und Speicherplatz zurückgewinnen.

Zurückgewinnen von Speicherplatz

In diesem Abschnitt werden Beispiele aufgeführt, wie Sie mit den Optionen **"Daten entfernen um"** und **"Daten entfernen nach"** schnell Speicherplatz freigeben können.

Beispiel 1

Sie verfügen über eine Hochleistungsfestplatte mit begrenztem freien Speicherplatz. Sie können schnell Speicherplatz zurückgewinnen, indem Sie einen kurzen Zeitraum für die Option "Daten entfernen nach" angeben und die Option "Nach Starten des Jobs" auswählen. So wird sichergestellt, dass der Entfernungsvorgang kurz nach dem Start des Kopiervorgangs auf den endgültigen Zieldatenträger startet und nicht wie bei der Option "Nach Beenden des Jobs" erst nach dem Ende des Kopierens auf den endgültigen Zieldatenträger.

Beispiel 2

Sie haben einen Rotationsplan oder einen GFS-Rotationsplan für einen Sicherungsjob, der täglich zur gleichen Zeit beginnt. Auf Ihrer Hochleistungsfestplatte steht begrenzt freier Speicherplatz zur Verfügung. Mit der Option "Daten entfernen um" können Sie den Entfernungsvorgang so planen, dass er vor dem nächsten Sicherungsvorgang beginnt. So stellen Sie sicher, dass Sie ausreichend Speicherplatz zur Verfügung haben, damit der Sicherungsjob nicht fehlschlägt.

Wichtig! Wenn Sie angeben, dass die Daten auf den endgültigen Zieldatenträger kopiert werden sollen, beginnt CA ARCserve Backup mit dem Entfernungsvorgang erst, nachdem der Kopiervorgang auf den endgültigen Zieldatenträger abgeschlossen wurde.

Weitere Informationen:

Ändern ausstehender Datenmigrationsjobs (siehe Seite 354)

Verwalten von Sicherungsdaten mit Hilfe von Band-Staging

In den folgenden Abschnitten erfahren Sie, wie Sie Daten mit Hilfe der Sicherung von Band auf Band schützen können.

Weitere Informationen:

Verwalten von Sicherungsdaten mittels Staging (siehe Seite 227)

Sicherung von Band auf Band

Die Sicherung auf Band zu Band ist eine Datensicherungslösung, mit der Daten in einer Bandbibliothek oder einer virtuellen Bandbibliothek gesichert und anschließend in eine andere Bandbibliothek bzw. ein sonstiges Gerät kopiert werden. Kopiervorgänge, auch als Migration bekannt, werden über benutzerdefinierte Kopierrichtlinien verwaltet.

Die Sicherung von Band zu Band (B2T2T) ist ein zweiteiliger Sicherungsvorgang.

- **Sicherungsvorgang**: CA ARCserve Backup sichert Daten der Quelle im Staging-Bereich. Der Staging-Speicherort ist eine Bandbibliothek oder eine virtuelle Bandbibliothek (VTL).
- **Kopiervorgang**: CA ARCserve Backup kopiert oder migriert die Sicherungsdaten vom Staging-Bereich zum endgültigen Zieldatenträger. Der endgültige Zielort ist ein Banddatenträger.

Das folgende Diagramm zeigt den Datenfluss von der Quelle zur ersten Bandbibliothek (oder virtuellen Bandbibliothek) und dann zum endgültigen Ziel.

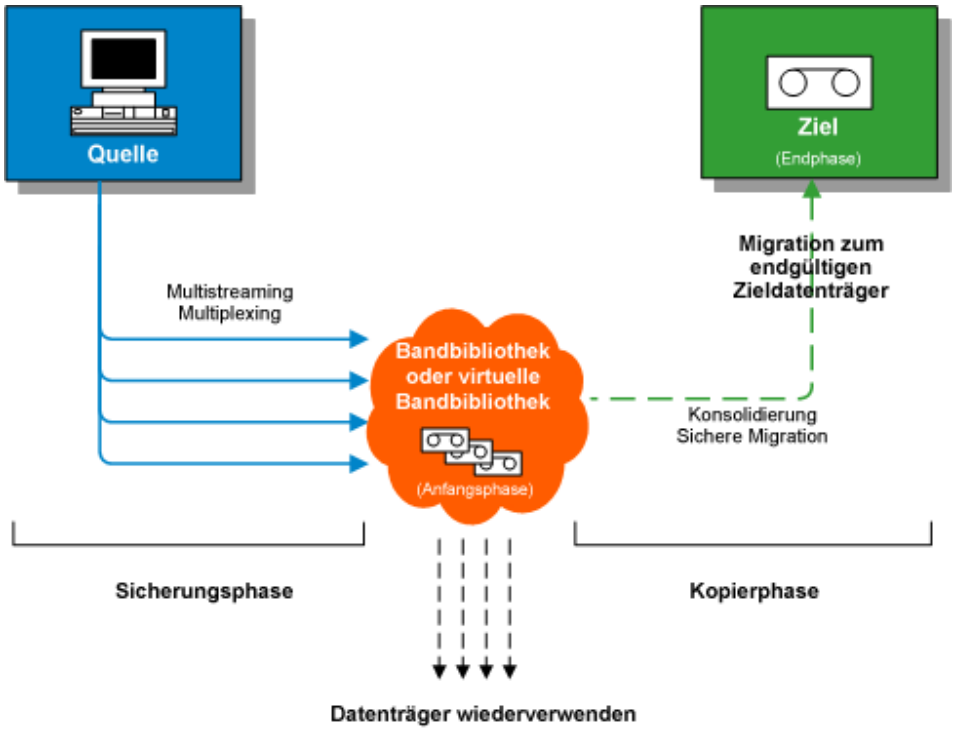

Hinweis: CA ARCserve Backup lässt Sie bis zu 32 Datenströme mit Multistreaming übertragen. Um Daten mit Multistreaming zu sichern und mehr als zwei Ströme von Sicherungsdaten zu übertragen, müssen Sie das CA ARCserve Backup-Enterprise-Modul lizenzieren.

Wenn Sie die Sicherung von Band auf Band (B2T2T, Backup to Tape to Tape) zum Schutz Ihrer Daten verwenden, besteht der Sicherungsvorgang aus zwei Phasen:

Sicherungsphase

Im ersten Schritt sichert CA ARCserve Backup gemäß den benutzerdefinierten Richtlinien Daten von der Quelle auf Band.

- Sicherungsjobs können vollständige Sicherungen, Zuwachs- oder Änderungssicherungen beinhalten.
- Während des Sicherungsjobs sind globale Optionen, Regeln zur Datenträgerwahl und zum Datenträgerbestand, Rotationsregeln, GFS-Rotationsregeln, Alert-Meldungen, Exportoptionen usw. mit den Regel für die Sicherung direkt auf Band identisch.

  Hinweis: Verschiedene globale Sicherungsoptionen gelten nicht für Vorgänge in der Sicherungsphase.
- Multiplexing und Multistreaming können zur Übermittlung und Speicherung von Daten auf dem ersten Datenträger verwendet werden.

  Hinweis: Die Multiplexing-Option kann für Sicherungsvorgänge auf alle Bandgeräte verwendet werden, mit Ausnahme von Dateisystemgeräten. Die Multistreaming-Option kann für Sicherungsvorgänge auf Bandbibliotheken eingesetzt werden, die zwei oder mehr Laufwerke umfassen.

Kopierphase

CA ARCserve Backup kopiert die Daten gemäß den benutzerdefinierten Richtlinien vom ersten Ziel auf das endgültige Ziel.

- CA ARCserve Backup kopiert die Daten sitzungsweise vom ersten Datenträger auf den endgültigen Zieldatenträger. Mehrere Sitzungen können nicht gleichzeitig auf ein Band kopiert werden.
- Wenn Sie Daten von mehreren ersten Datenträgern auf einen endgültigen Zieldatenträger kopieren müssen, kopiert CA ARCserve Backup die Sitzungen nacheinander, bis alle Sitzungen auf den endgültigen Zieldatenträger kopiert wurden.
- CA ARCserve Backup-Sitzungen, die zu verschiedenen Jobs gehören, können während der Migration konsolidiert werden. Sie können diese Funktion mithilfe der Konsolidierungsoption aktivieren.
- Tritt während des Kopiervorgangs der Daten auf das endgültige Ziel ein Hardware-Fehler auf, wird der Job angehalten und CA ARCserve Backup erstellt einen **Ergänzungsjob mit dem Status "Ausgesetzt"**. Nachdem Sie den Hardware-Fehler behoben haben, können Sie den Jobstatus auf **"Bereit"** setzen, damit der Job fortgesetzt wird.

Verwalten von Sicherungsvorgängen mittels Band-Staging

Die folgenden, gängigen Szenarien beschreiben, wie Sie mit Hilfe der Sicherung auf Band zu Band (B2T2T) Sicherungen verwalten können:

- Wenn Sie zwei Kopien der Sicherungsdaten aufbewahren müssen (eine Kopie vor Ort und eine weitere an einem externen Standort), können Sie mit B2T2T Daten direkt auf Band sichern. Nach Abschluss des Sicherungsjobs können Sie die Kopierprogramme von CA ARCserve Backup verwenden, um automatisch Kopien der Sicherungsbänder zu erstellen, und die Bänder dann an einen externen Standort bringen.
- Mit B2T2T können Sie Sicherungsdaten verschlüsseln, wenn die Daten auf den endgültigen Zieldatenträger kopiert werden. Dies ist dann von Nutzen, wenn Sie Daten von einer virtuellen Bandbibliothek oder einer Bibliothek, die keine Verschlüsselung unterstützt, auf eine Bibliothek kopieren, die Verschlüsselung unterstützt. Dies stellt sicher, dass die Sicherungen so schnell wie möglich durchgeführt werden und dass die Bänder, die Sie an einen externen Standort bringen, verschlüsselt sind.
- Während der Ausführung von Sicherungsjobs laufen möglicherweise zahlreiche Jobs, die Daten auf viele verschiedene Bänder sichern. Dies kann dazu führen, dass nicht die volle Kapazität der Datenträger genutzt wird. Mit B2T2T können Sie Sicherungen konsolidieren, damit beim Kopieren der Daten auf das endgültige Ziel die volle Kapazität der Datenträger genutzt wird. Somit werden Datenträgerkosten reduziert, da weniger Bänder als endgültige Zieldatenträger benötigt werden und somit eventuell auch die Kosten für die externe Lagerung fallen.
- Wenn Sie die Zeitspanne reduzieren möchten, die zur Datensicherung und zum Kopieren der Daten vom Staging-Bereich auf das endgültige Ziel erforderlich ist, können Sie virtuelle Bandbibliotheken (VTL, Virtual Tape Libraries) in Ihrer Umgebung zur Verwaltung von Sicherungen verwenden.

  Eine VTL ist ein temporärer Speicherort, beispielsweise ein Plattenlaufwerk, das wie eine Bibliothek konfiguriert ist. Da die meisten Sicherungsdaten über ein Netzwerk übertragen werden, können Sie in CA ARCserve Backup das Sicherungszeitfenster mit Multiplexing reduzieren. Wenn Sie eine VTL zur Speicherung von Sicherungsdaten verwenden, können Sie schnell Daten aus den mit Multiplexing formatierten Daten in einer VTL lesen, da bei den Vorgängen keine Bandpositionierungs-Overheads auftreten. Aus diesem Grund sind die Datensicherung auf einer VTL, das Lesen von einer VTL (Festplatte) und das Kopieren der Daten auf den endgültigen Zieldatenträger schnelle Vorgänge. Mit CA ARCserve Backup können Sie das Kopieren auf den endgültigen Zieldatenträger automatisieren, wenn Sie eine VTL zum Staging von Sicherungsdaten verwenden.

Konfigurieren von CA ARCserve Backup zum Durchführen von Band-Staging-Sicherungen

Bevor Sie Daten mit Band-Staging sichern können, müssen Sie die folgenden Tasks ausführen:

- Erstellen der Staging-Geräte

  Wenn Sie eine virtuelle Bibliothek verwenden möchten, öffnen Sie den Geräte-Manager und vergewissern sich, dass die Bibliothek ordnungsgemäß konfiguriert ist. CA ARCserve Backup konfiguriert Bibliotheken automatisch, wenn Sie den Bandprozess beenden und neu starten. Wenn eine Bibliothek nicht ordnungsgemäß konfiguriert ist, können Sie über die Gerätekonfiguration manuell Bibliotheken und virtuelle Bibliotheken für Staging-Vorgänge einrichten.

  Hinweis: Weitere Informationen zum Einrichten von Bibliotheken und virtuellen Bibliotheken mit der Gerätekonfiguration finden Sie unter "Konfigurieren von Bandbibliotheken (siehe Seite 388)".

- Festlegen von Gerätegruppen als Staging-Gruppen
- Konfigurieren Sie Staging-Richtlinien.

  Hinweis: Um Sicherungsvorgänge mittels Staging durchzuführen, müssen Sie die Migrationsrichtlinien festlegen, die CA ARCserve Backup zum Verwalten von auf Staging-Geräten gespeicherten Daten verwenden soll. Weitere Informationen finden Sie unter "Sichern von Daten mit Disk-Staging" (siehe Seite 266).

Festlegen von Migrationsrichtlinien für Band-Staging-Sicherungen

Mit CA ARCserve Backup können Sie Migrationsrichtlinien (Kopierrichtlinien) für Band-Staging-Sicherungen angeben. Mit den Migrationsrichtlinien können Sie festlegen, wann Sicherungsdaten auf den endgültigen Zieldatenträger migriert werden sollen, nachdem CA ARCserve Backup die Sicherung auf ein Band-Staging-Gerät (z. B. eine Bibliothek, eine virtuelle Bibliothek, ein Bandlaufwerk, ein Dateisystemgerät usw.) abgeschlossen hat.

So legen Sie Migrationsrichtlinien für Band-Staging-Sicherungen fest:

1. Öffnen Sie den Sicherungs-Manager und wählen Sie die Registerkarte "Start" aus.

   Klicken Sie auf der Registerkarte "Start" auf "Normale Sicherung" und auf "Staging aktivieren".

   Die Registerkarten "Staging-Speicherort" und "Migrations-Richtlinien" erscheinen im Sicherungs-Manager.

2. Klicken Sie auf die Registerkarte "Migrationsrichtlinie".

   Die Kopierrichtlinienoptionen erscheinen.

3. Geben Sie die folgenden Kopierrichtlinien nach Bedarf für den Job an:

   - Klicken Sie auf **Vollständige Sicherung**, um Richtlinien für vollständige Sicherungsjobs anzugeben, bzw. auf **Änderungs-/Zuwachssicherung**, um Richtlinien für Änderungs- und Zuwachssicherungsjobs anzugeben.

   - **Daten nicht kopieren**: Wählen Sie diese Option, wenn Sie die Sicherungssitzungen nicht auf den endgültigen Zieldatenträger migrieren möchten. Dies kann für Zuwachs- und Änderungssicherungen geeignet sein. Die Verweildauer der Vorgänge dieses Typs ist normalerweise kurz, und ihre Gesamtgröße ist eher klein. Wenn Sie Zuwachs- und Änderungssicherungen nicht auf endgültige Zieldatenträger kopieren, benötigen Sie weniger Bänder zum Speichern Ihrer Sicherungen.

     Beachten Sie Folgendes:

     – Beachten Sie, dass physische Festplatten und Volumes keine Änderungs- und Zuwachssicherungen unterstützen. Dadurch wendet CA ARCserve Backup vollständige Sicherungsrichtlinien auf Zuwachs- und Änderungssicherungen von physischen Datenträgern und Volumes an. Die Kopierzeit ist die einzige Ausnahme zu diesem Verhalten. Mit Staging-Sicherungen kopiert CA ARCserve Backup Zuwachs- und Änderungssicherungen von physischen Festplatten und Datenträgern basierend auf den Kopierrichtlinien für Zuwachs- und Änderungssicherungen auf endgültige Zielmedien.

   - **Nur Daten für bestimmte Sicherungen kopieren**: Hiermit können Sie nur monatliche oder wöchentliche Sicherungen in Verbindung mit Rotationsjobs migrieren.

     Hinweis: Die Optionen "Nur Daten für bestimmte Sicherungen kopieren" gelten nicht für Zuwachs- und Änderungssicherungen.

     Standardwert: Deaktiviert.

     Wenn diese Option aktiviert ist, können Sie eine der folgenden Migrationsoptionen angeben:

     – **Nur Daten für monatliche Sicherungen kopieren**: Hiermit können Sie nur die monatlichen vollständigen Sicherungssitzungen und nicht die wöchentlichen vollständigen Sicherungsjobs migrieren, die mit Rotationsjobs in Verbindung stehen.

       Hinweis: Diese Option kann nur auf GFS-Rotations-Jobs angewandt werden.

     – **Daten nur für wöchentliche Sicherungen kopieren**: Hiermit können Sie nur die wöchentlichen vollständigen Sicherungssitzungen und nicht die täglichen Sicherungssitzungen migrieren, die mit Rotationsjobs in Verbindung stehen.

Sieben-Tages-Rotationen: Hiermit können Sie Daten in den folgenden Szenarien migrieren: Für wöchentliche vollständige Sicherungen für 7 Tage migriert CA ARCserve Backup (vollständigen) Sicherungssitzungen vom Samstag. Für wöchentliche Zuwachs-/Änderungssicherungen für 7 Tage, vollständige Sicherungen für Sicherungen am Sonntag migriert CA ARCserve Backup die (vollständigen) Sicherungssitzen vom Sonntag.

Fünf-Tages-Rotationen: CA ARCserve Backup migriert nur (vollständige) Sicherungssitzungen vom Freitag.

Hinweis: Diese Option kann auf Rotationsjobs und GFS-Rotations-Jobs angewandt werden. Weitere Informationen finden Sie unter Rotationspläne (siehe Seite 338).

Verschiedene Optionen für Band-Staging-Sicherungen

Bei Band-Staging-Sicherungen können Sie optional Richtlinien festlegen, die die Bearbeitung der Sicherungsdaten in CA ARCserve Backup regulieren.

So legen Sie verschiedene Optionen für Band-Staging-Sicherungen fest:

1. Öffnen Sie den Sicherungs-Manager und wählen Sie die Registerkarte "Migrationsrichtlinien" aus.

   Klicken Sie in der Liste der Richtlinien auf "Verschiedenes".

   Geben Sie die nachfolgenden Optionen an, die Sie für den Job benötigen:

   - **Wenn Datenmigrationsjob fehlschlägt, Ergänzungsjob (Stat. 'Ausgesetzt') erstellen**: Mit dieser Option können Sie CA ARCserve Backup anweisen, Ergänzungsjobs mit dem Status "Ausgesetzt" zu erstellen, wenn Datenmigrationsjobs (Kopieren auf Band) fehlschlagen.

     Ein Datenmigrationsjob kann fehlschlagen, wenn während des Kopierens auf Band ein Datenträger- oder Bandfehler auftritt. Erstellen Sie mit Hilfe dieser Option einen Ergänzungsjob mit dem Status AUSGESETZT, den Sie, nachdem die Band- oder Datenträgerfehler behoben sind, in den Status BEREIT versetzen können. Durch diese Option müssen weniger Bandkopiejobs (tapecopy) erstellt werden, wenn ein Fehler auftritt.

   - **Wenn aufgrund nicht verfügbarer Quellgruppen oder Quellbänder ein Fortfahren nicht möglich ist, Ergänzungsjob für Datenmigrationsjob planen:** Verwenden Sie diese Option, um CA ARCserve Backup anzuweisen, einen Ergänzungsjob zu planen, wenn die Quellgruppe oder das Quellband nicht verfügbar ist.

     Die Quelle kann aus verschiedenen Gründen nicht verfügbar sein. Beispiel: Die Sicherungsphase für den Job ist noch nicht abgeschlossen oder es liegt ein Hardware-Problem in der Bandbibliothek oder der virtuellen Bandbibliothek vor.

     - **Neu planen nach:** Legen Sie fest, wie viele Minuten verstreichen müssen, bevor der Ergänzungsjob neu geplant wird.

2. Um die Sicherungsdaten während der Migration zu konsolidieren, klicken Sie auf die Option "Beim Kopieren Daten jobübergreifend konsolidieren" und füllen die folgenden Felder aus.

   Hinweis: Wenn Sie Daten für mehrere Jobs auf demselben Band konsolidieren möchten, müssen die Sicherungsjobs auf demselben Rechner ausgeführt werden.

   - **Kopierverfahren:** Legen Sie ein Kopierverfahren fest (Anhängen oder Überschreiben), das für die Konsolidierung verwendet werden soll.

     Das angegebene Verfahren muss für alle Jobs, die konsolidiert werden sollen, gleich sein.

     – Wenn Sie Daten von mehreren Jobs konsolidieren und die Bänder täglich versenden müssen, sollten Sie die Option "Überschreiben" wählen.

     – Wenn Sie Daten von mehreren Jobs (zur täglichen Sicherung) für die gesamte Woche auf ein einzelnes Band konsolidieren müssen und die Bänder wöchentlich versenden, sollten Sie die Option "Anhängen" wählen.

     Hinweis: Weitere Informationen zu Konsolidierungsoptionen und Beispiele finden Sie unter "Konsolidierung während der Migration (siehe Seite 461)".

Übergeben von Band-Staging-Sicherungsjobs

In den folgenden Abschnitten erfahren Sie, wie Sie Band-Staging-Sicherungsjobs übergeben können.

Weitere Informationen:

Optionen auf der Registerkarte "Ziel" im Sicherungs-Manager (siehe Seite 161)

Lizenzierungsvoraussetzungen für Band-Staging-Sicherungen

Um erfolgreiche Sicherungen von Band auf Band (B2T2T) durchzuführen, müssen die folgenden Lizenzierungsvoraussetzungen erfüllt sein.

- Sie müssen das CA ARCserve Backup-Enterprise-Modul für die Verwendung von mehr als zwei Streams lizenzieren, wenn Sie Multistreaming zum Verarbeiten von Sicherungsdaten verwenden.
- Sie müssen die CA ARCserve Backup Tape Library Option lizenzieren, um Daten in einer Bandbibliothek zu sichern, die mehr als ein Bandlaufwerk umfasst.

Sichern von Daten mittels Band-Staging

Bevor Sie Sicherungsjobs mit Band-Staging (B2T2T) durchführen, müssen Sie die Staging-Gruppen konfigurieren. Weitere Informationen finden Sie unter Konfigurieren von CA ARCserve Backup für das Ausführen von Band-Staging-Sicherungen (siehe Seite 261).

CA ARCserve Backup bietet Ihnen die Möglichkeit, Sicherungsjobs entweder mit Hilfe des Sicherungs-Managers oder des Befehlszeilenhilfsprogramms zu übergeben. Im Folgenden wird die Durchführung eines Band-Staging-Sicherungsjobs mit dem Sicherungs-Manager beschrieben. Weitere Informationen zum Übergeben eines Staging-Sicherungsjobs mit dem Befehlszeilenhilfsprogramm finden Sie im "*Referenzhandbuch für die Befehlszeile*".

Hinweis: Bevor Sie Daten mit Band-Staging sichern können, müssen Sie sicherstellen, dass alle erforderlichen Konfigurationsaufgaben abgeschlossen und die Lizenzanforderungen erfüllt sind. Weitere Informationen finden Sie unter "Lizenzierungsvoraussetzungen für Staging-Sicherungen".

Sichern von Daten mittels Band-Staging

1. Öffnen Sie den Sicherungs-Manager.

   Klicken Sie auf die Registerkarte "Start" und klicken Sie auf das Kontrollkästchen "Staging aktivieren".

   Die Registerkarten "Staging-Speicherort" und "Migrationsrichtlinien" werden angezeigt.

2. Klicken Sie auf die Registerkarte "Quelle", suchen und wählen Sie die Quellobjekte aus, die gesichert werden sollen.

3. Klicken Sie auf die Registerkarte "Ablaufplan", und geben Sie den Ablaufplan an, den Sie für den Sicherungsjob verwenden möchten.

   Hinweis: Weitere Informationen finden Sie unter "Rotationspläne" (siehe Seite 338) und unter "Benutzerdefinierte Ablaufpläne" (siehe Seite 352).

4. Klicken Sie auf die Registerkarte "Staging-Speicherort" und erweitern Sie das Objekt "Staging-Server".

   Suchen Sie nach der Staging-Gruppe, die Sie für den Sicherungsjob verwenden möchten, und wählen Sie sie aus. Wenn Sie die Deduplizierung aktivieren möchten, wählen Sie auf der Registerkarte "Staging-Speicherort" eine Deduplizierungsgerätegruppe aus.

5. Klicken Sie auf die Registerkarte "Migrationsrichtlinie". Halten Sie die folgenden für den Job benötigten Migrationsrichtlinien ein:

   - **Vollständige Sicherung und Zuwachs-/Änderungssicherung**: Geben Sie die Migrationsrichtlinien an, die Sie für vollständige Sicherungen und für Zuwachs-/Änderungssicherungen benötigen.

     Hinweis: Weitere Informationen finden Sie unter "Festlegen von Migrationsrichtlinien für Band-Staging-Sicherungen" (siehe Seite 261).

   - **Verschiedenes**: Geben Sie die Richtlinien "Verschiedenes" an, die für den Sicherungsjob benötigt werden.

     Hinweis: Weitere Informationen finden Sie unter "Festlegen von verschiedenen Optionen für Band-Staging-Sicherungen" (siehe Seite 264).

   - **Alert**: Geben Sie die für den Sicherungsjob benötigten Alarmrichtlinien an.

     Hinweis: Weitere Informationen finden Sie unter "Festlegen von Alert-Optionen für Disk- und Band-Staging-Sicherungen" (siehe Seite 243).

   - **Postscripts**: Geben Sie die für den Job benötigten Postscript-Richtlinien an.

     Hinweis: Weitere Informationen finden Sie unter "Festlegen von Postscript-Optionen für Disk- und Band-Staging-Sicherungen" (siehe Seite 247).

6. Klicken Sie auf die Registerkarte "Ziel", und blenden Sie das Objekt "Server" ein.

   Geben Sie die endgültige Zielgerätegruppe für den Sicherungsjob an, indem Sie einen der folgenden Vorgänge ausführen:

   - Wenn das Staging-Gerät zwei oder mehr Laufwerke enthält, können Sie auf der Registerkarte "Ziel" eine beliebige Gerätegruppe auswählen.

     Beispiel: Sie müssen die Sicherungsdaten in einer virtuellen Bandbibliothek sichern und den endgültigen Datenträger an einen externen Standort bringen. Um eine solche Sicherung zu verwalten, können Sie eine Gruppe angeben, die einer auf der Registerkarte "Staging-Speicherort" aufgeführten virtuellen Bibliothek entspricht. Anschließend können Sie eine Gruppe angeben, die einer auf der Registerkarte "Ziel" aufgeführten Bandbibliothek entspricht.

   - Enthält das endgültige Zielgerät ein Laufwerk (z. B. ein Dateisystemgerät oder eine Bibliothek mit einem Laufwerk), müssen Sie auf der Registerkarte "Ziel" eine Gerätegruppe auswählen, die sich von der Gerätegruppe unterscheidet, die auf der Registerkarte "Staging-Speicherort" angegeben ist.

7. Klicken Sie in der Symbolleiste auf Optionen.

   Das Dialogfeld "Optionen" wird geöffnet.

8. Klicken Sie auf die Registerkarte "Verschlüsselung/Komprimierung", und füllen Sie die folgenden Felder für den Sicherungsjob nach Bedarf aus:

   - **Sitzungs-/Verschlüsselungskennwort:** Geben Sie ein Sitzungs-/Verschlüsselungskennwort an, um die Daten vom Datenträger wiederherzustellen.

     Wichtig! Wenn Sie ein Sitzungs-/Verschlüsselungskennwort angeben, müssen Sie dieses Kennwort auch bei Wiederherstellung der Sitzung bereitstellen.

   - **Daten verschlüsseln:** Verwenden Sie diese Option zur Verschlüsselung der Sicherungsdaten. Sie können eine der folgenden Optionen angeben:

     - **Beim Agenten:** Wählen Sie diese Option, um Sicherungsdaten vor der eigentlichen Sicherung zu verschlüsseln. Weitere Informationen zu dieser Option finden Sie unter "Datenverschlüsselung auf dem Agent-Server (siehe Seite 123)".

     - **Auf Sicherungsserver während Sicherung:** Wählen Sie diese Option, um Sicherungsdaten auf dem Sicherungsserver während des Sicherungsvorgangs zu verschlüsseln. Weitere Informationen finden Sie unter "Datenverschlüsselung während der Sicherung (siehe Seite 124)".

     - **Auf Sicherungsserver während Migration:** Wählen Sie diese Option, um Sicherungsdaten während der Migrationsphase eines Staging-Sicherungsjobs zu verschlüsseln. Weitere Informationen finden Sie unter "Datenverschlüsselung während der Migration (siehe Seite 124)".

   - **Daten komprimieren:** Verwenden Sie diese Option zur Komprimierung der Sicherungsdaten. Sie können eine der folgenden Optionen angeben:

     - **Beim Agenten:** Wählen Sie diese Option, um Sicherungsdaten auf dem System zu komprimieren, auf dem der Agent installiert ist und ausgeführt wird.

     - **Auf Sicherungsserver:** Wählen Sie diese Option, um Sicherungsdaten auf dem CA ARCserve Backup-Server während des Sicherungsvorgangs zu komprimieren. Bei Verwendung dieser Option wird CA ARCserve Backup angewiesen, Dateien vor der Sicherung mit Hilfe eines Software-Komprimierungsalgorithmus zu komprimieren.

     Hinweis: Die Datenkomprimierungsoptionen gelten nicht für Sicherungen auf UNIX-und Linux-Data Mover-Servern.

   Klicken Sie auf "OK".

Das Dialogfeld "Optionen" wird geschlossen, und die angegebenen Verschlüsselungs- und Komprimierungsoptionen werden übernommen.

Beachten Sie Folgendes:

- Falls Sie weitere Optionen festlegen möchten, die Einfluss auf den Migrationsjob haben, wählen Sie diese jetzt aus. Beispiel: Um das Band nach Abschluss des Migrationsjobs aus einer Bibliothek auswerfen zu lassen, klicken Sie im Dialogfeld "Globale Optionen" auf die Registerkarte "Vorgang" und wählen die Option "Datenträger auswerfen" aus.
- Wenn Sie Optionen für die Komprimierung und Verschlüsselung festlegen und es sich beim Sicherungsziel um ein Laufwerk handelt, das Komprimierung nicht unterstützt, oder um ein Dateisystemgerät (FSD), werden die Sicherungsdaten von CA ARCserve Backup verschlüsselt, jedoch nicht komprimiert.

9. Klicken Sie in der Symbolleiste auf "Senden", um den Sicherungsjob zu übergeben.

   Das Dialogfeld "Job in Warteschlange stellen" wird angezeigt.

10. Nehmen Sie im Dialogfeld "Job in Warteschlange stellen" Eingaben in den erforderlichen Feldern vor, und klicken Sie auf "OK".

    Der Job wird übergeben.

Weitere Informationen:

Übergeben eines Sicherungsjobs (siehe Seite 147)
Ändern ausstehender Datenmigrationsjobs (siehe Seite 354)

Übergeben eines Band-Staging-Sicherungsjobs mit Hilfe eines Rotationsplans

Dieser Abschnitt beschreibt, wie Sie Band-Staging-Sicherungsjobs (D2T2T) mit Hilfe eines Rotations- bzw. GFS-Rotationsplans einrichten. Mit Hilfe eines Rotationsplans können Sie die Art der Sicherung (vollständige Sicherung, Änderungs- oder Zuwachssicherung), den Zeitpunkt für die Ausführung des Sicherungsjobs und den Speicherort für die Sicherungsdaten (Datenträger) bestimmen.

So übergeben Sie einen Band-Staging-Sicherungsjob mit Hilfe eines Rotationsplans:

1. Öffnen Sie den Sicherungs-Manager.

   Klicken Sie auf die Registerkarte "Start" und klicken Sie auf das Kontrollkästchen "Staging aktivieren".

   Die Registerkarten "Staging-Speicherort" und "Migrationsrichtlinien" werden angezeigt.

2. Klicken Sie auf die Registerkarte "Quelle", suchen und wählen Sie die Quellobjekte aus, die gesichert werden sollen.
3. Klicken Sie auf die Registerkarte "Staging-Speicherort" und auf die Registerkarte "Ziel", um den Datenträgerbestand und die Gruppe zu konfigurieren.

   Legen Sie in den folgenden Feldern die zur Übergabe des Sicherungsjobs erforderlichen Werte fest:

   - Datenträgerbestand oder Datenträgerbestand(präfix)

     Hinweis: Bei dem Namen des Datenträgerbestands bzw. des Datenträgerbestandspräfixes, den/das Sie in diesem Feld angeben, handelt es sich um den Namen (oder das Präfix) des Datenträgerbestands, der/das für den Band-Staging-Job verwendet wird.
   - Gruppe
4. Wählen Sie auf der Registerkarte "Ablaufplan" die Option "Rotationsplan verwenden" aus.

   In der Dropdown-Liste "Plan" wird eine Liste der verfügbaren Ablaufpläne angezeigt.
5. Wählen Sie in der Dropdown-Liste "Plan" den für die Datensicherung erforderlichen Plan aus.
6. Klicken Sie in der Symbolleiste auf "Ausführen".

   Das Dialogfeld "Job in Warteschlange stellen" wird angezeigt.
7. Nehmen Sie im Dialogfeld "Job in Warteschlange stellen" Eingaben in den erforderlichen Feldern vor, und klicken Sie auf "OK".

Sichern von mehreren Data Mover-Servern in einem gemeinsamen Job

CA ARCserve Backup ermöglicht das Senden von Sicherungen mehrerer Data Mover-Server an gemeinsame Bandbibliotheken in einem einzigen Job. Mit dieser Funktion können Sie den Prozess der Sicherungsverwaltung vereinfachen und die Anzahl der Datenträger minimieren, die zum Speichern der Sicherungsdaten verwendet werden.

- **Unterstützte Sicherungstypen -** Mit CA ARCserve Backup können Sie normale UNIX/Linux-Data Mover-Sicherungen und Band-Staging-UNIX/Linux Data Mover-Sicherungen übergeben.
- **Unterstützte Speichergeräte** - Mit CA ARCserve Backup können Sie mehrere UNIX/Linux-Data Mover-Server-Sicherungen in einem gemeinsamen Job an gemeinschaftliche Bandbibliotheken senden.

- **Lizenzierungsanforderungen -** Mit CA ARCserve Backup können Sie UNIX/Linux-Data Mover-Sicherungen mit den folgenden Lizenzen übergeben:

  CA ARCserve Backup UNIX- und Linux-Data Mover muss auf den Data Mover-Servern installiert sein. Die Lizenzen für UNIX- und Linux-Data Mover müssen auf dem Primärserver registriert sein.

  Hinweis: Weitere Informationen zu Lizenzierungsanforderungen für UNIX- und Linux-Data Mover finden Sie im *UNIX- und Linux-Data Mover-Handbuch*.

- **Sicherungsüberlegungen -** UNIX/Linux-Data Mover-Sicherung unterstützt die folgenden CA ARCserve Backup-Funktionen nicht:

  – Sichern von Daten auf CA ARCserve Backup-Datendeduplizierungsgeräten, Dateisystemgeräten und CA ARCserve Backup-Band-RAID-Geräten.

  – Sichern von Daten, die Multiplexing, serverseitige CA ARCserve Backup-Verschlüsselung, serverseitige CA ARCserve Backup-Komprimierung und LTO-Verschlüsselung verwenden.

  – Sichern von Oracle-Datenbankdaten auf Oracle-Objektebenendetail.

Hinweis: Weitere Informationen zu Lizenzierungsanforderungen für UNIX- und Linux-Data Mover finden Sie im *UNIX- und Linux-Data Mover-Handbuch*.

Dieser Abschnitt enthält folgende Themen:

Sichern von mehreren Data Mover-Servern in einem gemeinsamen Job (siehe Seite 272)
Sichern von mehreren Data Mover-Servern in einem gemeinsamen Job mit Staging (siehe Seite 275)

Sichern von mehreren Data Mover-Servern in einem gemeinsamen Job

CA ARCserve Backup ermöglicht das Senden von Sicherungen mehrerer Data Mover-Server an eine gemeinsame Bandbibliothek in einem Job.

Das folgende Diagramm veranschaulicht, wie CA ARCserve Backup Sicherungen von Data Mover-Servern in einem einzigen Job verarbeitet. Beachten Sie, dass diese Art Jobs keine Band-Staging-Prozesse verwendet.

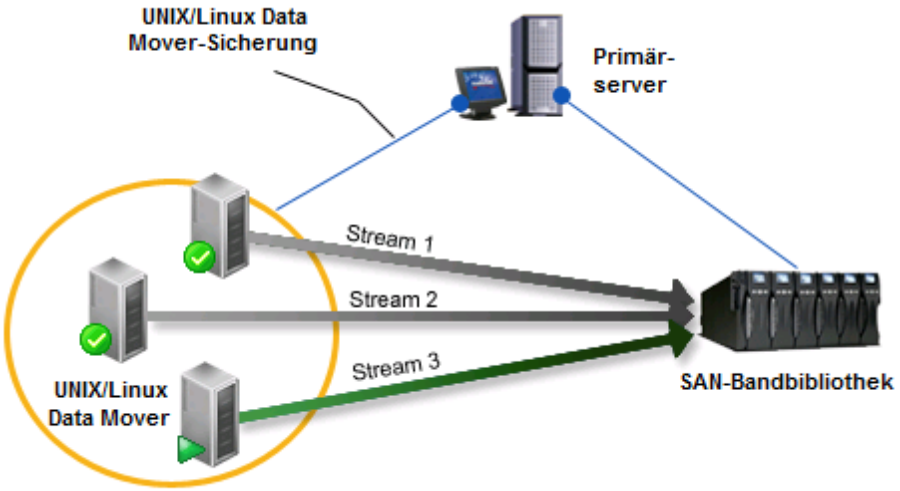

Vorbereitende Aufgaben

- Stellen Sie sicher, dass Sie mindestens eine Bibliothek konfigurieren. Informationen zur Konfiguration von Bibliotheken finden Sie unter Konfigurieren von Bibliotheken (siehe Seite 389).

So sichern Sie mehrere Data Mover-Server in einem gemeinsamen Job

1. Öffnen Sie die CA ARCserve Backup-Managerkonsole.

   Klicken Sie im Menü "Schnellstart" auf "Sichern".

   Der Sicherungs-Manager wird geöffnet, und die Registerkarte "Start" wird angezeigt.

2. Klicken Sie auf der Registerkarte "Start" auf UNIX/Linux Data Mover-Sicherung".

   Der Sicherungstyp wird auf den Job angewandt.

   Wichtig! Sie können Dateisystemgeräte nicht als Staging-Geräte für UNIX/Linux-Data Mover-Sicherungen angeben. Um ein Dateisystemgerät als Staging-Gerät für Data Mover-Sicherungen zu verwenden, müssen Sie "Normale Sicherung" angeben.

3. Klicken Sie auf die Registerkarte "Quelle".

   Die Verzeichnisstruktur der Sicherungsquelle wird angezeigt.

4. Blenden Sie das UNIX/Linux-Data Movers-Objekt ein.

   Die Data Mover-Server werden angezeigt.

5. Geben Sie die zu sichernde Quelle an, wie auf dem folgenden Bildschirm veranschaulicht:

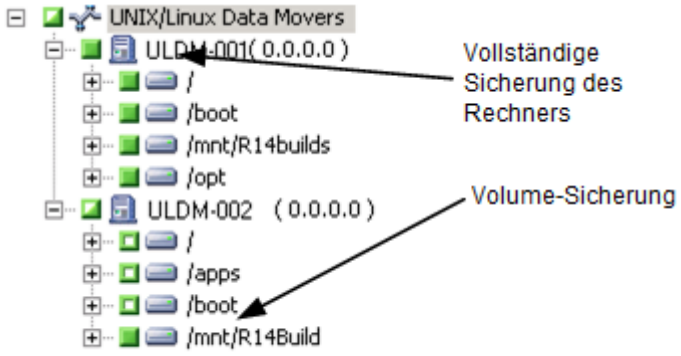

   Klicken Sie auf die Registerkarte "Ablaufplan".

   Die Ablaufplanoptionen werden angezeigt.

6. Geben Sie die Ablaufplanoptionen an, die Sie für den Job benötigen.

   Hinweis: Weitere Informationen zur Planung von Jobs finden Sie unter Jobanpassungsmethoden (siehe Seite 331).

   Klicken Sie auf die Registerkarte Ziel.

   Die Verzeichnisstruktur der Zielgruppen wird angezeigt.

7. Blenden Sie das SAN-Objekt und dann das Objekt "Freigegebene Gruppen" ein.

   Geben Sie die Gerätegruppe an, in der Sie die Sicherungsdaten speichern wollen.

   Hinweis: Klicken Sie auf die Gerätegruppe, um die der Gruppe zugeordneten Bibliothek zu identifizieren, wie auf folgendem Bildschirm veranschaulicht:

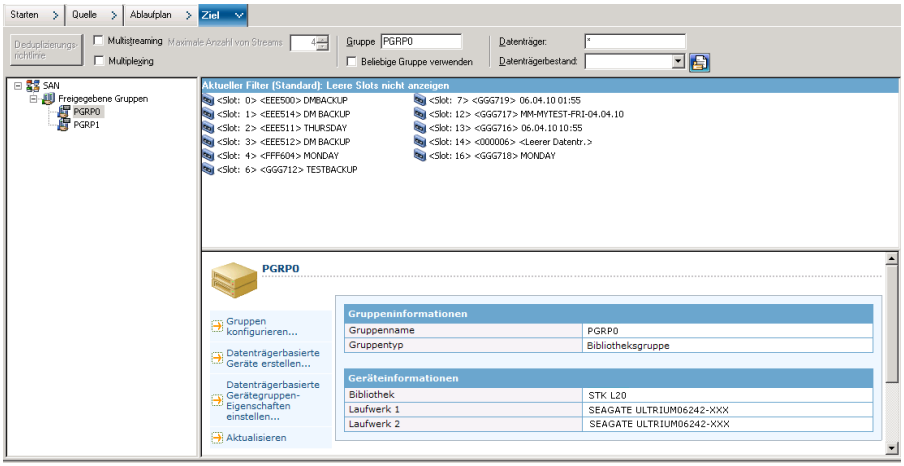

   Wichtig! CA ARCserve Backup lässt kein Senden von Sicherungsjobs zu, wenn der auf der Registerkarte "Quelle" angegebene Data Mover-Server die auf der Registerkarte "Ziel" angegebene Gerätegruppe nicht freigibt.

8. (Optional) Aktivieren Sie auf der Registerkarte "Ziel" das Kontrollkästchen "Multistreaming", um die Daten mit Multistreaming zu sichern. Ohne Multistreaming verarbeitet CA ARCserve Backup Sicherungssitzungen sequentiell. Mit Multistreaming können Sie über CA ARCserve Backup die Sicherungssitzungen über mehrere Ströme hinweg aufteilen; dies trägt dazu bei, die gesamte Zeit zur Vervollständigung der Sicherung zu verkürzen.

   Hinweis: Weitere Informationen finden Sie unter Verarbeitung von Sicherungsdaten durch CA ARCserve Backup mit Multistreaming (siehe Seite 111).

9. (Optional) Klicken Sie auf "Optionen" auf der Symbolleiste und geben Sie die zusätzlichen Optionen an, die Sie für die Sicherung benötigen.

   Hinweis: Weitere Informationen zu Sicherungsjoboptionen finden Sie unter Globale Sicherungsoptionen (siehe Seite 165).

10. Klicken Sie auf der Symbolleiste auf die Sendeschaltfläche, um den Job zu senden.

    Das Dialogfeld "Sicherheits- und Agent-Informationen" wird geöffnet.

11. Bearbeiten oder bestätigen Sie im Dialogfeld "Sicherheits- und Agent-Informationen" die Sicherheits- und Agenteninformationen für den Job, und klicken Sie anschließend auf "OK".

    Das Dialogfeld "Job in Warteschlange stellen" wird angezeigt.

12. Nehmen Sie im Dialogfeld "Job in Warteschlange stellen" Eingaben in den erforderlichen Feldern vor, und klicken Sie auf "OK".

    Der Job wird übergeben.

Sichern von mehreren Data Mover-Servern in einem gemeinsamen Job mit Staging

CA ARCserve Backup ermöglicht das Senden von Sicherungen mehrerer Data Mover-Server an eine gemeinsame Bandbibliothek in einem Job unter Verwendung von Staging (D2T2T).

Das folgende Diagramm veranschaulicht, wie CA ARCserve Backup Sicherungen von Data Mover-Servern in einem einzigen Job mit Staging verarbeitet.

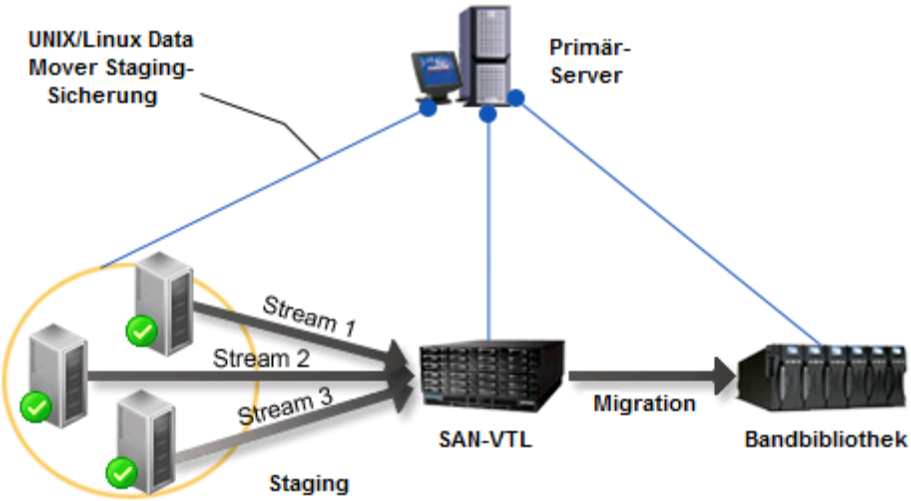

Vorbereitende Aufgaben

- Stellen Sie sicher, dass Sie mindestens eine Bibliothek konfigurieren. Informationen zur Konfiguration von Bibliotheken finden Sie unter Konfigurieren von Bibliotheken (siehe Seite 389).

So sichern Sie mehrere Data Mover-Server in einem einzigen Job mit Staging

1. Öffnen Sie die CA ARCserve Backup-Managerkonsole.

   Klicken Sie im Menü "Schnellstart" auf "Sichern".

2. Der Sicherungs-Manager wird geöffnet, und die Registerkarte "Start" wird angezeigt.

   Klicken Sie auf der Registerkarte "Start" auf folgende Optionen:

   - UNIX/Linux Data Mover-Sicherung
   - Staging aktivieren

   Der Sicherungstyp wird auf den Job angewandt.

   Wichtig! Sie können Dateisystemgeräte nicht als Staging-Geräte für UNIX/Linux-Data Mover-Sicherungen angeben. Um ein Dateisystemgerät als Staging-Gerät für Data Mover-Sicherungen zu verwenden, müssen Sie "Normale Sicherung" angeben.

3. Klicken Sie auf die Registerkarte "Quelle".

   Die Verzeichnisstruktur der Sicherungsquelle wird angezeigt.

4. Blenden Sie das UNIX/Linux-Data Movers-Objekt ein.

   Die Data Mover-Server werden angezeigt.

5. Geben Sie die zu sichernde Quelle an, wie auf dem folgenden Bildschirm veranschaulicht:

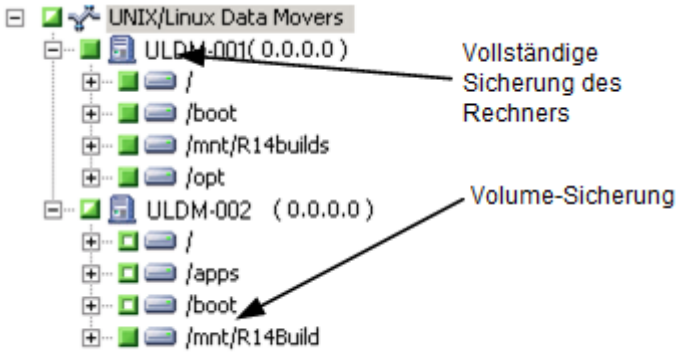

   Klicken Sie auf die Registerkarte "Ablaufplan".

   Die Planungsoptionen werden angezeigt.

6. Geben Sie die Ablaufplanoptionen an, die Sie für den Job benötigen.

   Hinweis: Weitere Informationen zur Planung von Jobs finden Sie unter Jobanpassungsmethoden (siehe Seite 331).

   Klicken Sie auf die Registerkarte "Staging-Speicherort".

   Der Staging-Speicherort und die Gruppenverzeichnisstruktur werden angezeigt.

7. Blenden Sie das SAN-Objekt und dann das Objekt "Freigegebene Gruppen" ein.

   Geben Sie die Gerätegruppe an, in der Sie die Sicherungsdaten speichern wollen.

   Hinweis: Klicken Sie auf die Gerätegruppe, um die der Gruppe zugeordneten Bibliothek zu identifizieren, wie auf folgendem Bildschirm veranschaulicht:

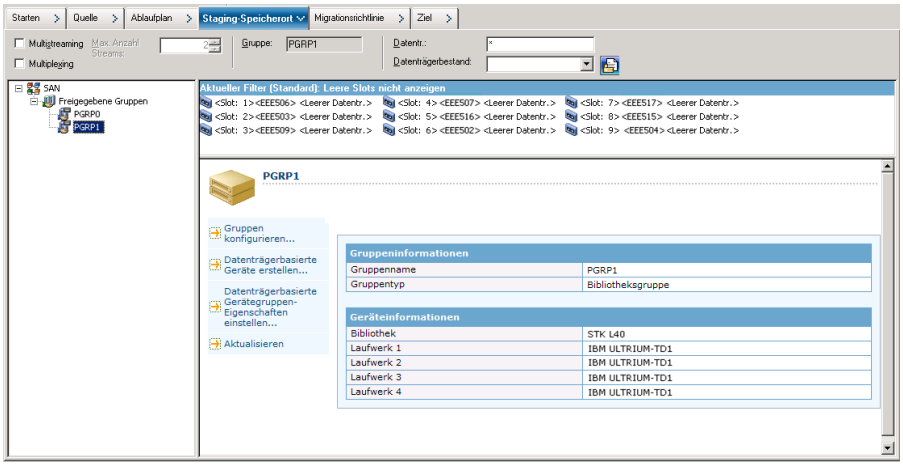

   Wichtig! CA ARCserve Backup lässt kein Senden von Sicherungsjobs zu, wenn der auf der Registerkarte "Quelle" angegebene Data Mover-Server nicht in der auf der Registerkarte "Staging-Speicherort" angegebenen Gerätegruppe enthalten ist.

8. (Optional) Aktivieren Sie auf der Registerkarte "Staging-Speicherort" das Kontrollkästchen "Multistreaming", um die Daten mit Multistreaming zu sichern. Ohne Multistreaming verarbeitet CA ARCserve Backup Sicherungssitzungen sequentiell. Mit Multistreaming können Sie über CA ARCserve Backup die Sicherungssitzungen über mehrere Ströme hinweg aufteilen; dies trägt dazu bei, die gesamte Zeit zur Vervollständigung der Sicherung zu verkürzen.

   Hinweis: Weitere Informationen finden Sie unter Verarbeitung von Sicherungsdaten durch CA ARCserve Backup mit Multistreaming (siehe Seite 111).

9. Klicken Sie auf die Registerkarte "Migrationsrichtlinie".

   Die Migrationsrichtlinienoptionen werden angezeigt.

10. Halten Sie die folgenden für den Job benötigten Migrationsrichtlinien ein:

    - **Vollständige Sicherung und Zuwachs-/Änderungssicherung**: Geben Sie die Migrationsrichtlinien an, die Sie für vollständige Sicherungen und für Zuwachs-/Änderungssicherungen benötigen.

      Hinweis: Weitere Informationen finden Sie unter "Festlegen von Migrationsrichtlinien für Band-Staging-Sicherungen" (siehe Seite 261).

    - **Verschiedenes**: Geben Sie die Richtlinien "Verschiedenes" an, die für den Sicherungsjob benötigt werden.

      Hinweis: Weitere Informationen finden Sie unter "Festlegen von verschiedenen Optionen für Band-Staging-Sicherungen" (siehe Seite 264).

    - **Alert**: Geben Sie die für den Sicherungsjob benötigten Alarmrichtlinien an.

      Hinweis: Weitere Informationen finden Sie unter "Festlegen von Alert-Optionen für Disk- und Band-Staging-Sicherungen" (siehe Seite 243).

    - **Postscripts**: Geben Sie die für den Job benötigten Postscript-Richtlinien an.

      Hinweis: Weitere Informationen finden Sie unter "Festlegen von Postscript-Optionen für Disk- und Band-Staging-Sicherungen" (siehe Seite 247).

    Klicken Sie auf die Registerkarte Ziel.

    Die Zielverzeichnisstruktur wird angezeigt.

11. Blenden Sie das Server-Objekt auf der Registerkarte "Ziel" ein.

    Geben Sie die Gerätegruppe an, die das Gerät enthält, auf dem Sie die Daten speichern wollen.

    Hinweis: In CA ARCserve Backup können Sie Migrationsjobs über den Primärserver oder den Data Mover-Server ausführen. Migrationsjobs werden über den Primärserver oder den Data Mover-Server ausgeführt, je nach der Methode, die zum Angeben des endgültigen Zieldatenträgers verwendet wurde (siehe folgenden Abbildung):

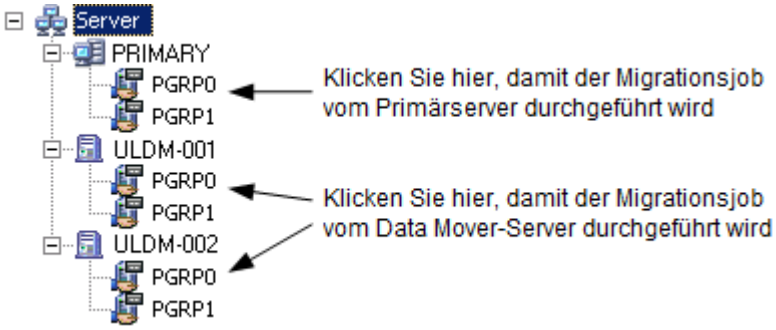

12. (Optional) Klicken Sie auf "Optionen" auf der Symbolleiste und geben Sie die Optionen an, die Sie für den Job benötigen.

    Als bewährtes Verfahren sollten Sie diesmal andere Optionen anwenden, die sich auf den Migrationsjob zu diesem Zeitpunkt auswirken. Beispiel: Um das Band nach Abschluss des Migrationsjobs aus einer Bibliothek auswerfen zu lassen, klicken Sie im Dialogfeld "Globale Optionen" auf die Registerkarte "Vorgang" und wählen die Option "Datenträger auswerfen" aus.

    Hinweis: Weitere Informationen zu Sicherungsjoboptionen finden Sie unter Globale Sicherungsoptionen (siehe Seite 165).

13. Klicken Sie auf der Symbolleiste auf die Sendeschaltfläche, um den Job zu senden.

    Das Dialogfeld "Sicherheits- und Agent-Informationen" wird geöffnet.

14. Bearbeiten oder bestätigen Sie im Dialogfeld "Sicherheits- und Agent-Informationen" die Sicherheits- und Agenteninformationen für den Job, und klicken Sie anschließend auf "OK".

    Das Dialogfeld "Job in Warteschlange stellen" wird angezeigt.

15. Nehmen Sie im Dialogfeld "Job in Warteschlange stellen" Eingaben in den erforderlichen Feldern vor, und klicken Sie auf "OK".

    Der Job wird übergeben.

Systemwiederherstellung

Verhindern Sie Datenverlust durch regelmäßige Sicherung Ihrer Server und Workstations. Wenn Sie über keine aktuellen Sicherungen verfügen, kann CA ARCserve Backup nur eingeschränkt bei der Wiederherstellung helfen. Erstellen Sie auf jeden Fall einen Datenträger-Rotationsplan und einen Ablaufplan für Sicherungen, damit Sie stets über aktuelle Sicherungen verfügen.

Standardmäßig generiert oder aktualisiert der CA ARCserve Backup-Server Disaster Recovery-Informationen für alle Systeme, für die vollständige Sicherungen vorgesehen sind, auch wenn die CA ARCserve Backup Disaster Recovery Option nicht installiert ist. Dadurch wird sichergestellt, dass immer aktuelle Sicherungsinformationen zur Verfügung stehen, falls die CA ARCserve Backup Disaster Recovery Option später installiert wird.

Hinweis: Um zu verhindern, dass der CA ARCserve Backup-Server Disaster-Recovery-Informationen generiert oder aktualisiert, erstellen Sie den folgenden Registrierungsschlüsselwert auf dem CA ARCserve Backup-Server und setzen ihn auf "1":

```
HKEY_LOCAL_MACHINE\SOFTWARE\Computer Associates\CA ARCserve
Backup\Base\Task\backup\SkipDRSession
```

Weitere Informationen finden Sie im *Disaster Recovery Option – Benutzerhandbuch*.

Kapitel 4: Wiederherstellen von Daten

CA ARCserve Backup stellt verschiedene Tools und Optionen bereit, mit denen Sie Daten wiederherstellen können. In diesem Kapitel erfahren Sie, wie Sie Daten sicher und effektiv wiederherstellen können.

Dieses Kapitel enthält folgende Themen:

Wiederherstellungs-Manager (siehe Seite 281)
Auffinden der wiederherzustellenden Dateien (siehe Seite 282)
Markierungen des Wiederherstellungs-Managers (siehe Seite 294)
Speicherortoptionen des Wiederherstellungs-Managers (siehe Seite 295)
Ablaufpläne für Wiederherstellungsjobs (siehe Seite 296)
Festlegen von "Als Administrator ausführen" auf Windows Server 2008-Systemen (siehe Seite 296)
Globale Wiederherstellungsoptionen (siehe Seite 297)
Systemstatus Wiederherstellungsoptionen (siehe Seite 307)
Szenarien für die Wiederherstellung von Daten (siehe Seite 309)

Wiederherstellungs-Manager

Das Ziel eines erfolgreichen Wiederherstellungsjobs besteht darin, schnell zu erkennen, welche Daten benötigt werden, und sie vom entsprechenden Sicherungsdatenträger abzurufen.

Mit CA ARCserve Backup können Sie Daten auf den meisten mit dem Windows-Netzwerk verbundenen Rechnern wiederherstellen. Für jeden Wiederherstellungsjob ist eine Quelle und ein Ziel erforderlich. Die als Quelle ausgewählten Dateien müssen von Sicherungsdatenträgern stammen, die mit CA ARCserve Backup erstellt wurden, und das Ziel muss eine Festplatte sein. Der Wiederherstellungs-Manager enthält drei Registerkarten, mit denen Sie Ihren Wiederherstellungsjob anpassen können:

- Quelle
- Ziel
- Ablaufplan

Die optionalen Client-Agenten von CA ARCserve Backup ermöglichen Ihnen die Kommunikation mit Remote-Workstations in unterschiedlichen Umgebungen, so dass Sie Daten auf anderen Systemen als Windows, z. B. NetWare oder UNIX, wiederherstellen können.

Auf ähnliche Weise kann CA ARCserve Backup mit den optionalen Backup-Agenten Online-Datenbanken und Anwendungen wie Microsoft Exchange Server, Microsoft SharePoint Server, Microsoft SQL Server, Lotus Domino, Oracle und IBM Informix wiederherstellen.

Weitere Informationen zum Übergeben eines einfachen Wiederherstellungsjobs finden Sie in der Online-Hilfe.

Auffinden der wiederherzustellenden Dateien

Mit CA ARCserve Backup können Sie ganz einfach die wiederherzustellenden Dateien auffinden. Da Anforderungen und Umstände hinsichtlich einer Wiederherstellung variieren können, bietet Ihnen CA ARCserve Backup die folgenden Verfahren zur Auswahl der wiederherzustellenden Daten (der Quelle):

- **Wiederherstellung nach Baumstruktur:** Mit dieser Option können Sie ein bestimmtes Verzeichnis oder Laufwerk aus einer Anzeige von Dateien und Verzeichnissen wiederherstellen, die mit CA ARCserve Backup gesichert wurden. Verwenden Sie dieses Verfahren, wenn Sie nicht wissen, welcher Datenträger die benötigten Daten enthält, jedoch wissen, von welchem Rechner die Sicherung stammt.

  Die Ansicht "Wiederherstellung nach Baumstruktur" zeigt nur die letzte Instanz einer Sicherung an. Wählen Sie das Objekt aus, das Sie wiederherstellen möchten, und klicken Sie auf die Schaltfläche "Versionsübersicht", um alle anderen Instanzen anzuzeigen und auf sie zuzugreifen. Bei verschiedenen teilweisen Sicherungen desselben Laufwerks zeigt die Ansicht "Wiederherstellung nach Baumstruktur" nur die letzte Sicherung an. Falls jedoch eine vollständige Volume-Sicherung des verfügbaren Laufwerks vorhanden ist, wird die zuletzt erstellte vollständige Sicherung anstelle der letzten teilweisen Sicherung angezeigt.

Mithilfe des Feldes "Computername" können Sie eine Filterung basierend auf einer Teilnamensuche vornehmen. Sie können einen beliebigen Teil des Namens eingeben. Anschließend wird eine Liste mit relevanten Einträgen angezeigt. Wenn der Computername mancher Computer beispielsweise "BB" enthält, können Sie "BB" in das Feld "Computername" eingeben und auf die Schaltfläche "Aktualisieren" klicken. Die relevanten Computer werden gefunden. Das Feld "Computername" unterstützt auch die Suche nach vollständigen Namen oder die Suche mit Platzhaltern.

Hinweis: Der Wiederherstellungs-Manager kann nur Dateipfade mit maximal 512 Byte anzeigen. Bei Single-Byte-Sprachen entspricht dies etwa 500 Zeichen. Bei Multi-Byte-Sprachen mit einer Kombination von Single-, Mixed- und Multi-Byte-Zeichen entsprechen 512 Byte etwa 250 bis 500 Zeichen. Bei Multi-Byte-Sprachen, die ausschließlich aus Multi-Byte-Zeichen bestehen, entsprechen 512 Byte etwa 250 Zeichen. Überschreitet ein Dateipfad 512 Byte, wird er abgeschnitten. Um Daten aus einem abgeschnittenen Verzeichnis wiederherzustellen, müssen Sie den Wiederherstellungsjob aus dem letzten Verzeichnis im Pfad, das nicht abgeschnitten wurde, übergeben.

- **Schaltfläche "Suchen":** Klicken Sie auf die Schaltfläche "Suchen", um nach Ihren Sicherungen einer bestimmten Datei oder Dateigruppe mit ähnlichem Namen zu suchen. In CA ARCserve Backup können Sie im Feld "Suchen nach" Dateinamen mit bis zu 255 Zeichen angeben, einschließlich der Erweiterung. Wenn Ihnen der vollständige Dateiname nicht bekannt ist, können Sie die Suche vereinfachen, indem Sie die Platzhalter "*" und "?" im Feld "Suchen nach" eingeben.

  Hinweis: Diese Wiederherstellungsmethode funktioniert nur bei laufendem Datenbankprozess.

  Beispiele:

  1. Laufwerk D:\ enthält zwei Verzeichnisse, die wöchentlich gesichert werden: D:\TEMP und D:\DOKUMENTE. Die beiden Verzeichnisse D:\TEMP und D:\DOKUMENTE wurden am 21. April und am 28. April gesichert. Das Laufwerk D:\ wurde am 1. April vollständig gesichert.
  2. Im Wiederherstellungs-Manager werden Instanzen der vollständigen Sicherung des Laufwerks D:\ am 1. April angezeigt.
  3. Um die Instanz von D:\\DOKUMENTE vom 28. April wiederherzustellen, wählen Sie in der Ansicht "Wiederherstellung nach Baumstruktur" das Verzeichnis D:\\DOKUMENTE aus, und klicken Sie auf die Schaltfläche "Versionsübersicht". Wählen Sie im Dialogfeld "Versionsübersicht" die Instanz vom 28. April aus, und klicken Sie auf die Schaltfläche "Auswählen".

- **Wiederherstellung nach Sitzung:** Mit dieser Option können Sie die Sitzung sowie die Dateien und Verzeichnisse auswählen, die wiederhergestellt werden sollen. Verwenden Sie dieses Verfahren, wenn Sie den Datenträgernamen kennen, aber nicht sicher sind, welche Sitzung wiederhergestellt werden soll.

  Diese Wiederherstellungsmethode funktioniert nur bei laufendem Datenbankprozess.

  Die Option "Wiederherstellung nach Sitzung" unterstützt Deduplizierungsgeräte, diese enthalten dann jedoch häufig Tausende von Sitzungen. Sie werden aufgefordert, zum Verwalten des Volumes eine Anzeigeoption auszuwählen.

  Mithilfe des Feldes "Datenträgername" können Sie eine Filterung basierend auf einer Teilnamensuche vornehmen. Sie können einen beliebigen Teil des Namens eingeben. Anschließend wird eine Liste mit relevanten Einträgen angezeigt. Wenn der Datenträgername mancher Sitzungen beispielsweise "BB" enthält, können Sie "BB" in das Feld "Datenträgername" eingeben und auf die Schaltfläche "Aktualisieren" klicken. Die relevanten Sitzungen werden gefunden. Das Feld "Datenträgername" unterstützt auch die Suche nach vollständigen Namen oder die Suche mit Platzhaltern.

  Hinweis: Der Wiederherstellungs-Manager kann nur Dateipfade mit maximal 512 Byte anzeigen. Bei Single-Byte-Sprachen entspricht dies etwa 500 Zeichen. Bei Multi-Byte-Sprachen mit einer Kombination von Single-, Mixed- und Multi-Byte-Zeichen entsprechen 512 Byte etwa 250 bis 500 Zeichen. Bei Multi-Byte-Sprachen, die ausschließlich aus Multi-Byte-Zeichen bestehen, entsprechen 512 Byte etwa 250 Zeichen. Überschreitet ein Dateipfad 512 Byte, wird er abgeschnitten. Um Daten aus einem abgeschnittenen Verzeichnis wiederherzustellen, müssen Sie den Wiederherstellungsjob aus dem letzten Verzeichnis im Pfad, das nicht abgeschnitten wurde, übergeben.

- **Wiederherstellung nach Abfrage:** Mit dieser Option können Sie Dateien nach einem Suchmuster wiederherstellen, mit dessen Hilfe die Namen der Dateien oder Verzeichnisse gefunden werden können. Verwenden Sie dieses Verfahren, wenn Sie den Namen der Datei oder des Verzeichnisses kennen, die/das Sie wiederherstellen möchten, aber nicht wissen, von welchem Rechner oder auf welchem Datenträger diese gesichert wurden.

  Die Option "Wiederherstellung nach Abfrage" unterscheidet nicht zwischen Groß- und Kleinschreibung.

  In CA ARCserve Backup können Sie im Feld "Dateiname" Dateinamen mit bis zu 255 Zeichen angeben, einschließlich der Erweiterung. Wenn Ihnen der vollständige Dateiname nicht bekannt ist, können Sie die Abfrage vereinfachen, indem Sie die Platzhalter "*" und "?" im Feld "Dateiname" eingeben.

  Hinweis: Diese Wiederherstellungsmethode funktioniert nur bei laufendem Datenbankprozess.

- **Wiederherstellung nach Sicherungsdatenträger:** Mit dieser Option können Sie eine vollständige Sicherungssitzung von einem angegebenen Datenträger in einem Speichergerät wiederherstellen. Alle Dateien in der Sitzung werden im Zielverzeichnis wiederhergestellt, es sei denn, dem Wiederherstellungsjob werden Filter hinzugefügt. Verwenden Sie dieses Verfahren, wenn ein Datenträger von einer anderen Version von CA ARCserve Backup erstellt wurde oder die Datenbank ihn nicht erkennt.

  Wichtig! Wenn die wiederherzustellenden Elemente nicht angezeigt werden, wurden die entsprechenden Datensätze eventuell in der Datenbank bereinigt. Führen Sie das Hilfsprogramm zum Einfügen aus, damit die Auswahl der Wiederherstellungsquelle wieder Elemente enthält. Weitere Informationen zum Hilfsprogramm "Einfügen" finden Sie im Abschnitt "Hilfsprogramm "Einfügen"".

- **Virtuellen Rechner wiederherstellen**: Hiermit können Sie einen virtuellen Rechner nach dem VM-Namen oder dem VM-Typ wiederherstellen. Wenn Sie nach VMware-Typ suchen, müssen Sie auf dem Proxy VM Converter 3.0.2 installiert haben. Andernfalls schlagen Wiederherstellungsjobs fehl. Bei dieser Wiederherstellungsmethode sind auf der Registerkarte "Globale Optionen" zusätzliche Optionen für den Vorgang aktiviert. Durch die Option "Virtuellen Rechner wiederherstellen" wird die angegebene VM nicht mehr verfügbar, während der Wiederherstellungsjob läuft.

Wenn Sie das CA ARCserve Backup Enterprise-Modul installiert haben, ist auch die Option "Wiederherstellung nach Image/Serverless" verfügbar. Verwenden Sie diese Methode, wenn Sie Datenblöcke schnell unter Umgehung des Dateisystems lesen und wiederherstellen müssen.

Hinweis: Weitere Informationen zu allen Verfahren zum Übergeben eines Wiederherstellungsjobs finden Sie in der Online-Hilfe.

Durchsuchen sehr vieler Elemente im Wiederherstellungs-Manager

Mit CA ARCserve Backup können das Laden von Elementen im Wiederherstellungs-Manager unterbrechen, wenn Sie sehr viele Verzeichnis, Dateien usw. durchsuchen. Sie können den Ladeprozess anhalten, wenn Sie auf der Registerkarte "Ziel" die Option "Dateien am ursprünglichen Speicherort wiederherstellen" deaktivieren und Elemente auf der Registerkarte "Ziel" durchsuchen.

Die folgenden Schritte beschreiben, wie Sie mit CA ARCserve Backup sehr viele Elemente im Wiederherstellungs-Manager durchsuchen können.

1. Wenn Sie ein Verzeichnis in der Verzeichnisstruktur der Registerkarte "Ziel" des Wiederherstellungs-Managers auswählen, zeigt CA ARCserve Backup das Dialogfeld "Laden" an, das angibt, dass sehr viele Elemente abgerufen und im Wiederherstellungs-Manager geladen werden müssen. Während CA ARCserve Backup die Liste der Elemente abruft, die im Wiederherstellungs-Manager angezeigt werden sollen, können Sie nicht auf "Abrechen" klicken.

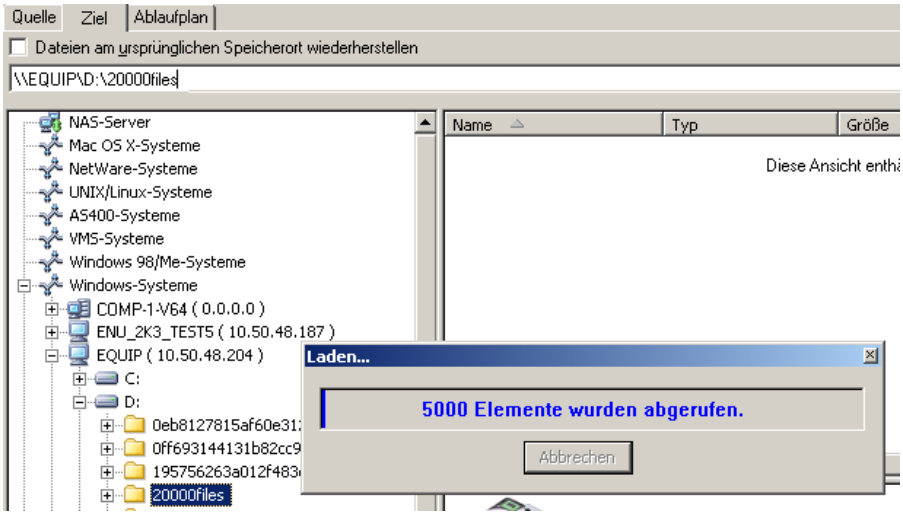

2. Nachdem CA ARCserve Backup die Liste der im Wiederherstellungs-Manager anzuzeigenden Elemente abgerufen hat, wird im Dialogfeld "Laden" der prozentuale Anteil der Elemente angezeigt, die im Wiederherstellungs-Manager geladen werden. Sie können auf "Abbrechen" klicken, um den Vorgang anzuhalten.

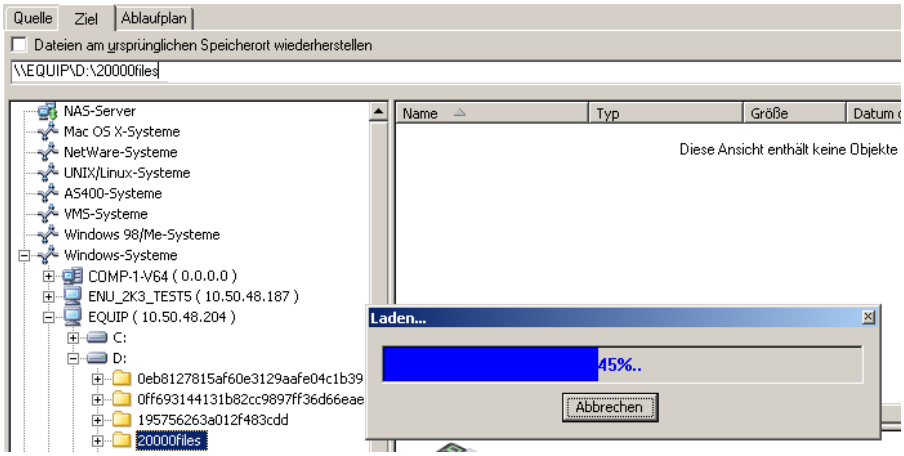

3. Sie können den Ladeprozess danach wiederaufnehmen, indem Sie mit der rechten Maustaste auf das Zielverzeichnis klicken und im Kontextmenü "Mehr anzeigen" auswählen.

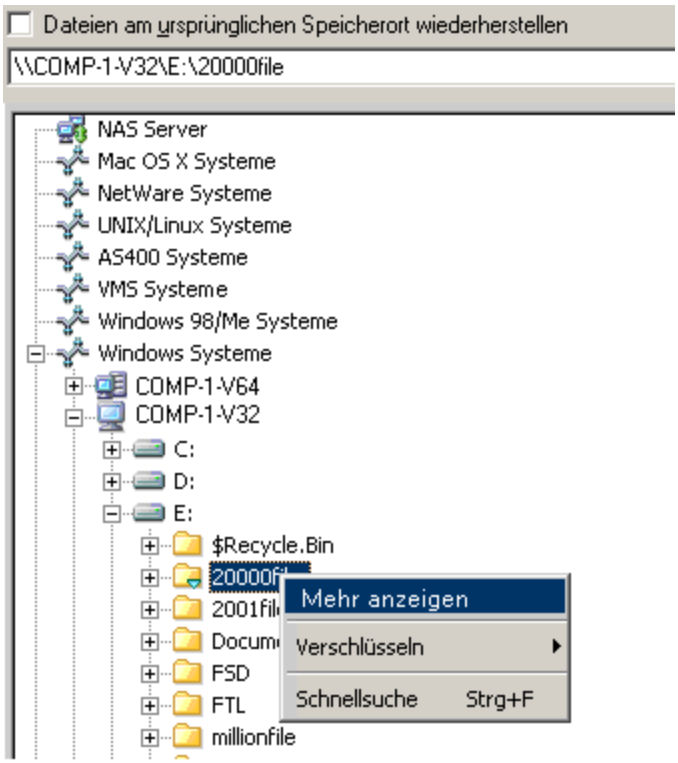

4. Wenn Sie den Ladeprozess anhalten, wird das Symbol für das Zielverzeichnis folgendermaßen angezeigt:

5. Sie können den Ladeprozess beliebig oft anhalten und wiederaufnehmen. Wenn Sie weitere Elemente laden möchten, klicken Sie mit der rechten Maustaste auf das Zielverzeichnis, und wählen Sie im Kontextmenü "Mehr anzeigen" aus.

6. Nach Abschluss des Ladeprozesses wird das Symbol für das Zielverzeichnis folgendermaßen angezeigt:

Durchsuchen sehr vieler Dateien im Wiederherstellungs-Manager

Wenn Sie im Wiederherstellungs-Manager ein Verzeichnis durchsuchen müssen, das sehr viele Elemente enthält, können Sie folgendermaßen vorgehen.

So durchsuchen Sie sehr viele Dateien im Wiederherstellungs-Manager:

1. Öffnen Sie den Wiederherstellungs-Manager, und klicken Sie auf die Registerkarte "Ziel".

   Deaktivieren Sie auf der Registerkarte "Ziel" die Option "Dateien am ursprünglichen Speicherort wiederherstellen", und wechseln Sie dann in der Verzeichnisstruktur zu einem Zielverzeichnis, oder geben Sie eins an.

   Das Meldungsfeld "Laden" wird angezeigt.

2. Klicken Sie im Meldungsfeld "Laden" auf "Abbrechen", um den Ladeprozess anzuhalten.

   Wenn CA ARCserve Backup noch nicht alle Elemente geladen hat und Sie weitere Objekte anzeigen möchten, klicken Sie mit der rechten Maustaste auf das Zielverzeichnis, und wählen Sie im angezeigten Warnungsfeld die Option "Mehr anzeigen" aus.

   Hinweis: Die Meldung wird nur angezeigt, wenn Sie das erste Mal im Meldungsfeld "Laden" auf "Abbrechen" klicken.

3. Klicken Sie in der Verzeichnisstruktur mit der rechten Maustaste auf das Zielverzeichnis, und wählen Sie im Kontextmenü "Mehr anzeigen" aus.

   Das Meldungsfeld "Laden" wird angezeigt, und CA ARCserve Backup lädt weitere Elemente.

4. Sie können den Ladeprozess so lange beliebig oft anhalten und wiederaufnehmen, bis CA ARCserve Backup alle Elemente im Zielverzeichnis geladen hat.

   Wenn Sie den Ladeprozess anhalten, wird das Symbol für das Zielverzeichnis folgendermaßen angezeigt:

   Nach Abschluss des Ladeprozesses wird das Symbol für das Zielverzeichnis folgendermaßen angezeigt:

Versionsübersicht

Wenn Sie ein Volume, ein Verzeichnis oder einzelne Dateien auf einem Knoten mehr als einmal gesichert haben, erscheint der betreffende Pfad nur einmal in der Baumstruktur. Dennoch sind Sie aber in der Lage, jede beliebige Version Ihrer in der Datenbank befindlichen Daten wiederherzustellen. Mit der Schaltfläche "Versionsübersicht" können Sie alle Versionen der von Ihnen gesicherten Daten durchsuchen und die gewünschte auswählen. Jede Version besitzt ein Änderungsdatum, eine Dateigröße, Sicherungsdauer, einen Datenträgernamen und die Nummer, Methode und den Typ der Sitzung.

Hinweis: Sie können die Versionsübersicht anzeigen, wenn Sie als Quellansicht Wiederherstellung nach Baumstruktur verwenden.

Doppelte Sicherungssitzungen

Wenn Sie Daten mit Hilfe von Disk-Staging sichern oder Datenträger mit dem Befehlszeilenhilfsprogramm "tapecopy" kopieren, sind möglicherweise Duplikate von Sicherungssitzungen an mehreren Speicherorten vorhanden. Sie können beispielsweise die Kopier- und Entfernungsrichtlinien für Staging so definieren, dass Sicherungssitzungen nach dem Kopiervorgang auf den endgültigen Datenträger noch eine Zeit lang auf dem für das Staging verwendete Dateisystemgerät verbleiben. Wenn die Sicherungssitzung nicht vom Dateisystemgerät entfernt wurde, befinden sich die Daten auf dem Dateisystemgerät und dem endgültigen Zieldatenträger. In diesem Fall können Sie die Sitzung schnell wiederherstellen, indem Sie die auf dem Dateisystem verbliebenen Daten verwenden.

Beim Kopieren von Datenträgern entstehen doppelte Sicherungssitzungen auf verschiedenen Datenträgern. Wenn ein Datenträger vor Ort bleibt und der andere in einen Vault ausgelagert wurde, können Sie CA ARCserve Backup anweisen, der Einfachheit halber den Datenträger vor Ort für die Wiederherstellung zu verwenden.

Klicken Sie im Dialogfeld "Versionsübersicht" auf die Schaltfläche "Duplikate", um nach doppelten Sitzungen zu suchen. Das Dialogfeld "Doppelte Sitzungen" zeigt die ursprüngliche Sicherungssitzung und all ihre Kopien an. Wenn Duplikate für eine Sitzung vorhanden sind, können Sie mit CA ARCserve Backup die Sitzung verwenden, mit der die Wiederherstellung so schnell wie möglich erfolgen kann.

Smart-Wiederherstellung

CA ARCserve Backup verfügt über eine transparente Smart-Wiederherstellungsfunktion, die die Erfolgsquote Ihrer Wiederherstellungsvorgänge insgesamt verbessern kann. Wenn während eines Wiederherstellungsjobs ein Fehler beim Lesen des Datenträgers oder ein Hardware-Fehler auftritt, sucht CA ARCserve Backup nach einem alternativen Datenträger, um den Wiederherstellungsjob zu beenden.

Beispiel: Smart-Wiederherstellung

Während eines Wiederherstellungsjobs blockiert der Datenträger mit der Wiederherstellungsquelle die Bibliothek. CA ARCserve Backup sucht automatisch nach Duplikaten der Sicherungssitzung. Wenn ein Duplikat der Sitzung (auf einem Dateisystemgerät oder einem anderen Datenträger) vorhanden ist, wird der Wiederherstellungsvorgang ohne Eingriff durch den Benutzer fortgesetzt.

Hinweis: Wenn ein zweiter Datenträgerfehler während des Wiederherstellungsjobs auftritt, schlägt der Job fehl.

Exportieren der Ergebnisse für "Wiederherstellung nach Abfrage" und Anzeigen der Ergebnisse in einem Arbeitsblatt

In CA ARCserve Backup können Sie die CA ARCserve Backup-Datenbank abfragen und die Ergebnisse der Abfrage in eine Textdatei exportieren. CA ARCserve Backup exportiert die Werte in durch Tabulator getrenntem Format. Mit einem tab-getrennten Format können Sie die Dateien in eine Tabellenkalkulationsanwendung (z. B. Microsoft Excel) importieren, um die Ergebnisse zu analysieren.

Beispiel: Exportieren der Ergebnisse für "Wiederherstellung nach Abfrage" und Anzeigen der Ergebnisse in einem Arbeitsblatt

Benutzer haben Sie darum gebeten, einige Dateien wiederherzustellen, die auf unterschiedlichen Computern in Ihrer Umgebung gespeichert sind. Die Benutzer kennen die genauen Dateinamen nicht. Die Computer enthalten weitere Dateien mit ähnlichen Dateinamen. Sie können die CA ARCserve Backup-Datenbank mit Platzhalterzeichen abfragen, um die Hostnamen, Dateipfade, Dateinamen und Dateimodifikationsdaten zu erhalten. Wenn Sie ein Excel-Arbeitsblatt verwenden, können Sie die Ergebnisse sortieren und die Benutzer auffordern, Ihnen mitzuteilen, welche Dateien wiederhergestellt werden sollen.

So exportieren Sie die Ergebnisse für "Wiederherstellung nach Abfrage" und zeigen die Ergebnisse in einem Arbeitsblatt an

1. Klicken Sie auf der CA ARCserve Backup-Startseite im Menü "Schnellstart" auf "Wiederherstellen".

   Das Fenster "Wiederherstellungs-Manager" wird geöffnet.

2. Klicken Sie in der Dropdown-Liste auf "Wiederherstellung nach Abfrage".

   Die Abfrageoptionsfelder werden angezeigt.

3. Geben Sie die benötigten Werte an und klicken Sie auf "Abfragen".

   Die Ergebnisse der Abfrage werden unter den Abfragefeldern angezeigt.

4. Klicken Sie auf "Abfrageergebnisse exportieren".

   CA ARCserve Backup erfasst die Abfrageergebnisse, und das Dialogfeld "Speichern unter" wird geöffnet.

5. Geben Sie einen Speicherort und einen Dateinamen an, und klicken Sie dann auf "Speichern".

   Die Abfrageergebnisse werden in einer Textdatei gespeichert.

6. Öffnen Sie die Tabellenkalkulationsanwendung.

   Importieren Sie die zuvor erstellte Textdatei.

   Hinweis: Informationen zum Importieren von Textdateien finden Sie in der Dokumentation der Tabellenkalkulationsanwendung.

   Die Ergebnisse der Abfrage werden im Arbeitsblatt angezeigt.

Wiederherstellung nach Abfrage auf UNIX- und Linux-Plattformen

Bei der Wiederherstellung nach Abfrage können Sie nach Dateien suchen und diese wiederherstellen, basierend auf den Suchkriterien, die Sie für die Suche nach Dateien oder Verzeichnissen verwenden, die in den Sicherungsdaten gespeichert sind. Die Syntax, die Sie auf UNIX- und Linux-Plattformen verwenden, um die ARCserve-Datenbank basierend auf der Option "Suchen in Verzeichnis" (Dateispeicherort) abzufragen, unterscheidet sich von der Syntax auf Windows-Plattformen. Im Folgenden wird die Syntax beschrieben, mit der Sie Daten auf UNIX- und Linux-Plattformen durch Abfrage wiederherstellen.

So stellen Sie Daten durch Abfrage auf UNIX- und Linux-Plattformen wieder her:

1. Wählen Sie im Wiederherstellungs-Manager in der Dropdown-Liste "Quelle" die Option "Wiederherstellung nach Abfrage" aus.

   Die Felder "Wiederherstellung nach Abfrage" werden angezeigt.

2. Füllen Sie zum Festlegen der Suchkriterien die folgenden Felder aus:

   - **Computernamen** - Hier können Sie den Namen des Rechners angeben, nach dem Sie suchen möchten. Sie können einen bestimmten Rechnernamen angeben oder <<ALLE>> in der Dropdown-Liste auswählen, um nach allen Rechnern in Ihrer ARCserve-Umgebung zu suchen.

   - **Dateiname** - Hier können Sie einen Platzhalter oder eine bestimmte Datei für die Suche angeben. Auf UNIX- und Linux-Plattformen verwendet CA ARCserve Backup die standardmäßige Namenskonvention 8.3 (max. acht Zeichen für den Namen und drei für die Erweiterung). Beispiel: Wenn Sie *.txt angeben, werden alle Dateien mit einer .txt-Dateierweiterung in den Suchergebnissen angezeigt.

     Hinweis: Achten Sie darauf, dass am Anfang oder Ende des Felds keine Leerzeichen stehen.

- **Suchen in Verzeichnis** - Hier können Sie das Verzeichnis angeben, in dem Sie suchen möchten. Sie müssen in diesem Feld eine genaue Zeichenfolge angeben, beginnend mit dem Laufwerksbuchstaben.

  Auf UNIX- und Linux-Plattformen wird der umgekehrte Schrägstrich "\" als Trennzeichen verwendet. Beispiel: \root\dir1\text.txt

  Beispiele: Suchen in Verzeichnis

  Ist der Bereitstellungspunkt "/", verwenden Sie die folgende Suchzeichenfolge:

  ```
  /\root\dir1\text1
  ```

  Ist der Bereitstellungspunkt "/root", verwenden Sie die folgende Suchzeichenfolge:

  ```
  \/root\dir1\text1
  ```

  Hinweis: Achten Sie darauf, dass am Anfang oder Ende des Felds keine Leerzeichen stehen.

- **Einschließlich Unterverzeichnisse** - Hiermit können Sie in Unterverzeichnissen des Verzeichnisses suchen, das Sie im Feld "Suchen in Verzeichnis" angegeben haben.

3. Klicken Sie auf Abfrage.

   CA ARCserve Backup fragt die Datenbank ab und gibt die Dateien zurück, die Ihren Suchkriterien entsprechen.

4. Wählen Sie die Dateien und Verzeichnisse aus, die Sie wiederherstellen möchten, indem Sie auf den entsprechenden Namen doppelklicken.

   Wenn eine Datei oder ein Verzeichnis ausgewählt wurde, wird ein grünes Symbol angezeigt.

Markierungen des Wiederherstellungs-Managers

Links neben jedem Objekt, das im Wiederherstellungs-Manager angezeigt wird, befindet sich eine Markierung in Form eines grünen oder grauen Kästchens.

- **Grüne Markierung** - Damit können Sie den Umfang der Wiederherstellung für ein Objekt direkt steuern. Klicken Sie auf eine Markierung, um ein Objekt aus einer Wiederherstellung auszuschließen oder um anzugeben, ob die Wiederherstellung des Objekts vollständig oder teilweise erfolgen soll. Mit jedem Klicken wird das Markierungskästchen entweder gefüllt oder geleert, wodurch der Umfang der Wiederherstellung gekennzeichnet wird.
- **Graue Markierung** - Diese Markierungen sind den nicht realen Objekten zugeordnet, die nicht wiederhergestellt werden können. In der Regel dienen diese Elemente als Platzhalter für die Anzeige anderer Objekte, die zu Gruppen zusammengefasst werden. Wenn Sie auf die grünen Markierungen klicken, die sich unter einem Element mit grauer Markierung befinden, wird der gefüllte Anteil der grauen Markierung automatisch immer größer, entsprechend dem Anteil der für die Wiederherstellung ausgewählten Dateien.

Die folgende Tabelle enthält eine Beschreibung der verschiedenen Markierungskonfigurationen und der entsprechenden Wiederherstellungsebenen:

Markierung	Konfiguration	Beschreibung
	Komplett gefüllt	Vollständige Wiederherstellung
	Teilweise gefüllt	Teilwiederherstellung
	Leere Mitte	Keine Wiederherstellung

Hinweis: Die Konfiguration der grauen Markierungen folgt demselben Muster wie die der grünen Markierungen, zeigt jedoch jeweils den Anteil der untergeordneten Dateien an, die für die Wiederherstellung ausgewählt wurden.

Der gefüllte Anteil einer Markierung auf einer höheren Ebene der Verzeichnisstruktur ist abhängig vom gefüllten Anteil der Markierungen der Objekte auf den untergeordneten Ebenen.

- Wenn Sie auf eine Markierung auf einer übergeordneten Ebene klicken, so dass sie vollständig gefüllt wird, werden auch alle Markierungen auf den untergeordneten Ebenen automatisch vollständig gefüllt.
- Wenn Sie alle Marken auf den untergeordneten Ebenen anklicken, so dass sie vollständig gefüllt sind, dann wird die Markierung auf der übergeordneten Ebene automatisch teilweise gefüllt.
- Wenn die Markierungen auf den untergeordneten Ebenen teilweise bis vollständig gefüllt sind, ist die Markierung auf der übergeordneten Ebene automatisch teilweise gefüllt.

Speicherortoptionen des Wiederherstellungs-Managers

CA ARCserve Backup bietet Ihnen zwei Möglichkeiten zur Auswahl des Speicherorts, an dem die Daten wiederhergestellt werden sollen:

- Dateien am ursprünglichen Speicherort wiederherstellen
- Dateien in von Benutzern gemeinsam verwendeten Verzeichnissen und Laufwerken wiederherstellen

Hinweis: Die Standardmethode ist die Wiederherstellung der Dateien am ursprünglichen Speicherort. Wenn Sie das Kontrollkästchen "Dateien am ursprünglichen Speicherort wiederherstellen" deaktivieren, zeigt CA ARCserve Backup eine Liste mit Rechnern, Verzeichnissen und Dateien an, die Sie als Speicherort für die wiederhergestellten Daten angeben können.

Ablaufpläne für Wiederherstellungsjobs

Sie können Jobs in die Warteschlange stellen, so dass sie folgendermaßen wiederholt werden:

- **Einmalig:** Dieser Job wird nicht wiederholt.
- **Alle:** Dieser Job wird alle n Minuten, Stunden, Tage, Wochen oder Monate wiederholt.
- **Tag(e) der Woche:** Dieser Job wird an den ausgewählten Tagen wiederholt.
- **Woche(n) des Monats:** Dieser Job wird in den ausgewählten Wochen wiederholt.
- **Tag des Monats:** Dieser Job wird an einem bestimmten Tag wiederholt.
- **Benutzerdefiniert:** Dieser Job wird im angegebenen Monat, am angegebenen Tag, zur angegebenen Stunde oder zur angegebenen Minute wiederholt.

Hinweis: Wenn Sie die Option "Job jetzt ausführen" auswählen und das Speichergerät belegt ist, meldet CA ARCserve Backup, dass das Speichergerät ausgelastet ist. Der Job wird nicht in die Jobwarteschlange gestellt. Sie sollten Ihren Job planen und das aktuelle Datum bzw. die aktuelle Uhrzeit beibehalten. Wenn CA ARCserve Backup erkennt, dass das Speichergerät belegt ist, wird der Job automatisch wiederholt, bis das Laufwerk frei ist.

Eine genaue Beschreibung von Jobplanungsfunktionen finden Sie im Kapitel "Anpassen von Jobs" oder in der Online-Hilfe.

Festlegen von "Als Administrator ausführen" auf Windows Server 2008-Systemen

Unter den Betriebssystemen Windows Vista und Windows Server 2008 werden Sie durch eine Sicherheitsfunktion bei jedem Start einer ausführbaren Anwendung aufgefordert, Anmeldeinformationen mit Administratorrechten (Benutzername und Kennwort) einzugeben oder zu bestätigen. Möchten Sie dies umgehen, können Sie festlegen, dass Sie alle ausführbaren Dateien und alle Anwendungen als Administrator ausführen.

Möchten Sie beispielsweise die Windows-Eingabeaufforderung ausführen, klicken Sie zunächst mit der rechten Maustaste auf das Symbol "Eingabeaufforderung" im Menü "Start". Wählen Sie anschließend die Option "Als Administrator ausführen". Wurden erst einmal Administratorrechte für die Eingabeaufforderungskonsole eingerichtet, können Sie die Eingabeaufforderung ausführen, ohne diese Einstellungen jedes Mal erneut vornehmen zu müssen. Dies gilt bis zu dem Moment, in dem Sie die Eingabeaufforderungskonsole schließen.

Hinweis: Diese Aufgabe sollte für alle CA ARCserve Backup-Programmdateien und Anwendungen durchgeführt werden. Beispiele: ca_auth , ca_backup, ca_restore, cabatch usw.

So legen Sie "Als Administrator ausführen" auf Windows Server 2008-Systemen fest:

1. Suchen Sie im Windows Explorer die ausführbare Datei oder die Anwendung, für die Sie die Option "Als Administrator ausführen" aktivieren möchten.

   Klicken Sie mit der rechten Maustaste auf die ausführbare Datei oder Anwendung, und wählen Sie im Kontextmenü "Als Administrator ausführen".

   Windows fordert Sie auf, Benutzername und Kennwort des Administrators einzugeben.

2. Werden Sie aufgefordert, Administrator-Anmeldeinformationen anzugeben, haben Sie folgende Möglichkeiten:

   - Wenn Sie nicht als Administrator angemeldet sind, geben Sie den Benutzernamen und das Kennwort des Administrators ein.
   - Wenn Sie bereits als Administrator angemeldet sind, klicken Sie auf "Weiter".

3. Befolgen Sie die Anweisungen der Eingabeaufforderungen, und machen Sie Eingaben in alle für diese Aufgabe erforderlichen Felder.

Globale Wiederherstellungsoptionen

In diesem Abschnitt werden die globalen Wiederherstellungsoptionen beschrieben, die Sie auswählen können, wenn Sie einen Wiederherstellungsjob übergeben. Um auf das Dialogfeld "Globale Optionen" zuzugreifen, klicken Sie im Wiederherstellungs-Manager auf die Schaltfläche "Optionen". Es stehen folgende Optionen zur Verfügung:

- Optionen für Sicherungsdatenträger (siehe Seite 298).
- Zieloptionen (siehe Seite 299).
- Vorgangsoptionen (siehe Seite 301).

- Vor/Nach-Optionen (siehe Seite 303).
- Jobprotokolloptionen (siehe Seite 304).
- Virusoptionen (siehe Seite 305).
- Alert-Optionen (siehe Seite 305).

Sicherungsdatenträgeroptionen des Wiederherstellungs-Managers

Der Wiederherstellungs-Manager unterstützt die folgenden Optionen für Sicherungsdatenträger:

- **Zeitlimit-Optionen**: Sie können ein Zeitlimit angeben, das CA ARCserve Backup beim Einlegen des Datenträgers für die Wiederherstellung Ihrer Daten berücksichtigt. Folgende Datenträgeroptionen sind verfügbar:
  - **Zeitlimit für ersten Sicherungsdatenträger**: Gibt an, wie lange CA ARCserve Backup beim ersten Datenträger wartet, der für den Wiederherstellungsjob erforderlich ist. Wird diese Zeit überschritten, schlägt der Job fehl.
  - **Zeitlimit für weitere Sicherungsdatenträger**: Gibt an, wie lange CA ARCserve Backup darauf wartet, dass weitere Datenträger verfügbar werden.
- **"Wiederherstellung optimieren":** Wenn CA ARCserve Backup bei einer Wiederherstellung doppelte Sicherungssitzungen findet und eine dieser Sitzungen auf einem Banddatenträger und eine andere auf einem Dateisystemgerät gespeichert ist, weist diese Option CA ARCserve Backup an, die Daten der Sitzung auf dem Dateisystemgerät wiederherzustellen.

  Bei der Option "Wiederherstellung optimieren" handelt es sich um eine globale Einstellung, die für alle Wiederherstellungen gilt und standardmäßig aktiviert ist.

  Meistens nimmt die Wiederherstellung von Daten von einem Dateisystemgerät weniger Zeit in Anspruch als die Wiederherstellung von einem Banddatenträger. Unter Umständen kann es dennoch sinnvoll sein, die Option "Wiederherstellung optimieren" zu deaktivieren, beispielsweise wenn Sie Banddatenträger oder eine Bibliothek mit Hochgeschwindigkeits-Lesefunktion verwenden oder wenn Ihr Dateisystemgerät einen Fehler aufweist.

  Um die Option "Wiederherstellung optimieren" zu deaktivieren, deaktivieren Sie das entsprechende Kontrollkästchen.

Zieloptionen des Wiederherstellungs-Managers

Mit den Zieloptionen wird bestimmt, wie beim Kopieren oder Wiederherstellen von Dateien die Verzeichnisstruktur am Ziel erstellt wird. Sie bestimmen auch, welche Dateien gegebenenfalls überschrieben werden können.

Verzeichnisstrukturoptionen

Wählen Sie eines der folgenden Verfahren aus, das CA ARCserve Backup zum Erstellen von Verzeichnissen auf dem Ziel verwenden soll.

- **Hauptverzeichnisse nicht erstellen**: (Standardeinstellung) Mit dieser Option wird im Zielpfad kein Hauptverzeichnis angelegt, sondern es werden alle Unterverzeichnisse unter dem Quellhauptverzeichnis erstellt. Das Hauptverzeichnis ist das Verzeichnis, das als erstes Verzeichnis im Quellpfad ausgewählt wurde.
- **Verzeichnisse im Hauptverzeichnis erstellen**: Diese Option erstellt den Zielpfad beginnend mit dem Hauptverzeichnis.
- **Gesamten Pfad im Stammverzeichnis erstellen**: Diese Option erstellt den gesamten Quellpfad (mit Ausnahme des Stammlaufwerks oder Volume-Namens) am Ziel. Dateien aus übergeordneten Verzeichnissen werden nicht wiederhergestellt. Nur der Verzeichnispfad zum Hauptverzeichnis wird am Zielort erstellt.

Optionen für die Dateikonfliktbehebung

Wählen Sie das Verfahren aus, das CA ARCserve Backup verwenden soll, wenn Dateien auf dem Ziellaufwerk denselben Namen haben wie Dateien, die aus der Quelle kopiert werden. Der Standardwert ist Alle Dateien überschreiben.

- **Alle Dateien überschreiben**: Mit dieser Option werden alle Quelldateien auf dem Ziel wiederhergestellt, auch wenn dort bereits Dateien mit demselben Namen vorhanden sind. Die Dateien von der Quelle überschreiben dabei vorhandene Dateien am Ziel.
- **Dateien umbenennen**: Mit dieser Option wird die Quelldatei mit demselben Namen, jedoch mit einer anderen Erweiterung, auf das Ziel kopiert. Das Format der Dateierweiterung von umbenannten Dateien hängt vom Dateisystem auf der Zielpartition ab.
  - Bei Dateinamen mit mehr als 251 Zeichen schneidet CA ARCserve Backup den Dateinamen nach 251 Zeichen ab und fügt dem Dateinamen nach der ersten Wiederherstellung ".__0" hinzu. Für jede weitere Wiederherstellung fügt CA ARCserve Backup dem abgeschnittenen Dateinamen ".__1", ".__2" usw. hinzu.

- Wenn die Länge des Dateinamens weniger als oder genau 251 Zeichen beträgt und er eine Dateierweiterung hat, ersetzt CA ARCserve Backup das letzte Zeichen der Dateierweiterung mit dem Zeichen "1" (zum Beispiel "filename.tx1"). Bei jeder weiteren Wiederherstellung ersetzt CA ARCserve Backup das letzte Zeichen der Dateierweiterung durch die Ziffer 2, 3 usw. Ab der 10. Wiederherstellung ersetzt CA ARCserve Backup die letzten beiden Zeichen der Dateinamenerweiterung durch die Ziffern 10, 11, 12 usw. (z. B. DATEINAME.T10). Ab der 100. Wiederherstellung ersetzt CA ARCserve Backup die letzten drei Zeichen der Dateinamenerweiterung durch die Ziffern 100, 101, 102 usw. (z. B. DATEINAME.100). Nach der 999. Wiederherstellung kann CA ARCserve Backup die Dateinamenerweiterung nicht mehr umbenennen. Die Wiederherstellung schlägt fehl. Bei Dateinamen mit 251 oder weniger Zeichen ohne Dateinamenerweiterung fügt CA ARCserve Backup dem Dateinamen ".__0" hinzu. Wenn CA ARCserve Backup dem Dateinamen nach der ersten Wiederherstellung ".__0" hinzufügt, werden dem Dateinamen ab der 10. Wiederherstellung zwei Zeichen (z. B. DATEINAME_10) und ab der 100. Wiederherstellung drei Zeichen (z. B. DATEINAME_100) hinzugefügt. Nach der 999. Wiederherstellung kann CA ARCserve Backup den Dateinamen nicht mehr umbenennen. Die Wiederherstellung schlägt fehl.

- **Vorhandene Dateien überspringen**: Mit dieser Option wird eine Quelldatei nicht wiederhergestellt, wenn auf dem Ziel bereits eine gleichnamige Datei vorhanden ist.
- **Nur mit neueren Dateien überschreiben**: Es werden nur Quelldateien wiederhergestellt, deren Änderungsdatum aktueller ist als das Änderungsdatum der gleichnamigen Datei auf dem Ziel. Quelldateien, deren Änderungsdatum älter ist, werden nicht an das Ziel kopiert.

VMS-Dateiversion Optionen

Die folgenden Optionen geben an, wie sich CA ARCserve Backup beim Wiederherstellen von VMS-Dateien verhalten soll, die dieselben Namen und Versionsnummern wie die Dateien im Zielverzeichnis für die Wiederherstellung haben.

- **Neue Dateiversion erstellen**: CA ARCserve Backup stellt alle Dateien als neue Version des Originals wieder her. Die Dateien im Zielverzeichnis sind hiervon nicht betroffen.

- **Aktuelle Dateiversion ersetzen**: Wenn eine Datei im Zielverzeichnis denselben Namen und dieselbe Versionsnummer wie die Datei der Wiederherstellungsdaten hat, überschreibt CA ARCserve Backup die Datei.

- **Dateiversion wiederherstellen**: Wenn eine Datei im Zielverzeichnis denselben Namen und dieselbe Versionsnummer wie die Datei der Wiederherstellungsdaten hat, stellt CA ARCserve Backup die Datei nicht wieder her. Alle anderen Dateien werden mit ihren ursprünglichen Namen und ihren ursprünglichen Versionsnummern wiederhergestellt.

Vorgangsoptionen des Wiederherstellungs-Managers

Mit den Vorgangsoptionen können Sie die Aktionen festlegen, die Sie während der Durchführung oder nach Abschluss eines Jobs ausführen möchten, sowie die Detailebene der Aufzeichnungen in der CA ARCserve Backup-Datenbank.

Die folgenden Optionen betreffen die CA ARCserve Backup-Datenbank:

- **Nur Jobinformationen aufzeichnen**: Jobinformationen werden aufgezeichnet.
- **Datenbankaufzeichnung deaktivieren**: Es werden keine Jobinformationen aufgezeichnet.
- **Verzeichnisattribute und Sicherheitsinformationen wiederherstellen und beibehalten**: Stellt die vorhandenen Verzeichnisattribute (beispielsweise "Schreibgeschützt", "Archiv" und "Versteckt") sowie die Sicherheitsinformationen auf dem Rechner wieder her.
- **Dateiattribute und Sicherheitsinformationen wiederherstellen und beibehalten**: Stellt die vorhandenen Dateiattribute (beispielsweise "Schreibgeschützt", "Archiv" und "Versteckt") sowie die Sicherheitsinformationen auf dem Rechner wieder her.
- **Registrierungsdateien und Ereignisprotokolle wiederherstellen:** Stellt Registrierungsdateien und Ereignisprotokolle auf dem Zielrechner wieder her, wenn die zur Wiederherstellung ausgewählten Sitzungen die Registrierungsdateien und Ereignisprotokolle enthalten.

Die folgenden Optionen betreffen VM-Wiederherstellungen und werden nur dann auf der Registerkarte "Vorgang" angezeigt, wenn als Wiederherstellungsmethode "VM wiederherstellen" ausgewählt wurde:

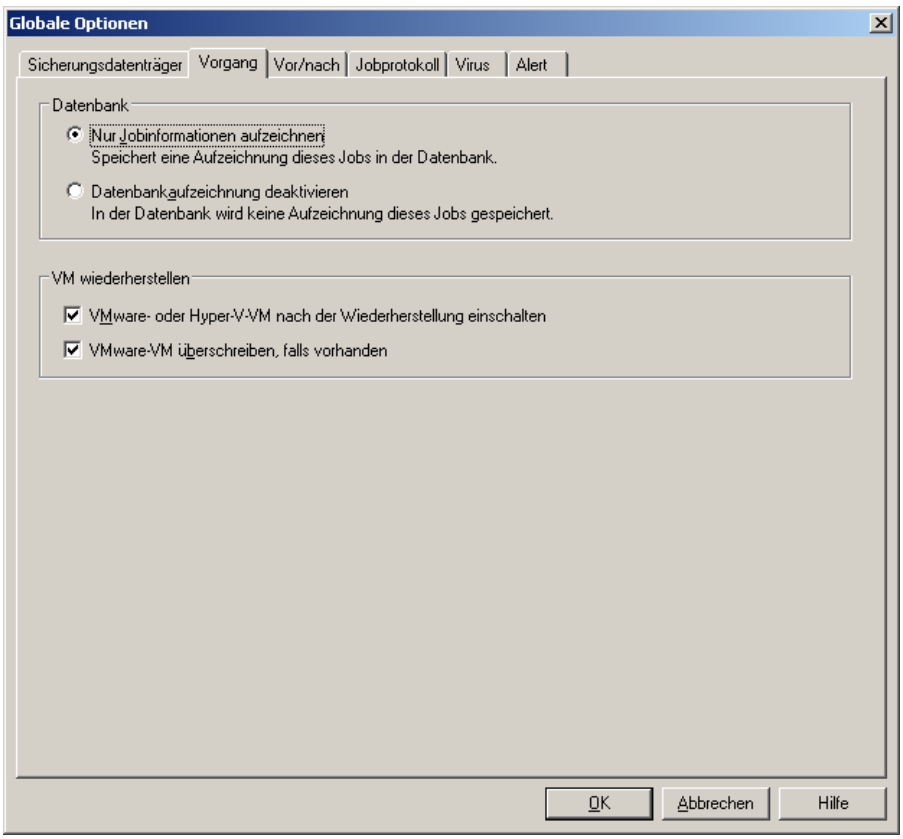

- **VMware- oder Hyper-V-VM nach der Wiederherstellung einschalten:** Schaltet die VM nach Abschluss des Wiederherstellungsjobs ein.

  Standardwert: Aktiviert.

- **VMware-VM überschreiben, falls vorhanden:** Hiermit können Sie eine ggf. vorhandene VM überschreiben.

  Wenn Sie eine VMware-VM wiederherstellen, ermittelt CA ARCserve Backup die virtuellen Rechner, die sich auf dem Hostsystem befinden. Falls sich die VM im Hostsystem befindet, können Sie sie mit dieser Option unter Verwendung der bestehenden UUID der VM überschreiben.

  Standardwert: Aktiviert.

  Hinweis: Im Fall von Hyper-V-VMs überschreibt der Agent die VM immer, wenn diese auf dem Hyper-V-Host vorhanden ist.

Die folgende Option betrifft CA ARCserve Replication-Szenarien:

- **Wiederherstellungsjob fortsetzen, selbst wenn das Szenario nicht beendet werden kann:** Mit dieser Option können Sie ein CA ARCserve Replication-Szenario wiederherstellen, während Sie das Szenario sichern.

  Wenn Sie versuchen, ein CA ARCserve Replication-Szenario wiederherzustellen, während Sie das Szenario sichern, schlägt der Wiederherstellungsjob normalerweise fehl. Wenn diese Option festgelegt ist, schließt CA ARCserve Backup den Wiederherstellungsjob auch dann ab, wenn gerade eine Sicherung durchgeführt wird.

  Hinweis: Diese Option ist im Dialogfeld "Globale Optionen" nur verfügbar, wenn Sie CA ARCserve Backup in CA ARCserve Replication integrieren.

Vor/Nach-Optionen des Wiederherstellungs-Managers

Mit den "Vor/nach"-Optionen können Sie Befehle auf Ihrem System vor oder nach der Jobausführung ausführen.

Sie können beispielsweise mit Hilfe der Vor-Option die Anwendung anhalten, die Eigentümer der zu sichernden Daten ist. Anschließend können Sie sie nach Abschluss der Sicherung über die Nach-Option wieder starten.

Hinweis: Befehle im Zusammenhang mit Programmdateien auf Remote-Systemen werden nicht unterstützt.

- **Vor Job auszuführender Befehl:** Wählen Sie folgende Optionen aus, um auf dem Rechner einen Befehl auszuführen, bevor ein Job ausgeführt wird:
  - Geben Sie den Pfad und den Namen der Datei ein, die vor dem Starten des Jobs auf dem Rechner ausgeführt werden soll.
  - **Bei Beendigungscode**: CA ARCserve Backup erkennt die Beendigungscodes anderer Programme. Wenn Sie einen bestimmten Beendigungscode angeben, können Sie wählen, ob der Job sofort ausgeführt, übersprungen oder nach der Anwendung übersprungen werden soll.
  - **Verzögerung (in Minuten):** Geben Sie die Zeitspanne an, während der CA ARCserve Backup wartet, bevor ein Job ausgeführt wird, wenn der entsprechende Beendigungscode angetroffen wird.

- **Nach Job auszuführender Befehl**: Geben Sie den Pfad und den Namen der Datei ein, die nach Beendigung des Jobs auf dem Rechner ausgeführt werden soll.
- **Befehl nicht ausführen, wenn:** Geben Sie an, dass ein Befehl nicht ausgeführt werden soll, wenn ein:
  - **Job fehlschlägt:** Wenn ein Job fehlschlägt, wird der Befehl nicht ausgeführt.
  - **Job nicht abgeschl. wird:** Wenn ein Job nicht abgeschlossen ist, wird der Befehl nicht ausgeführt.
  - **Job abgeschl. wird:** Wenn ein Job abgeschlossen ist, wird der Befehl ausgeführt.
- **Vor/Nach-Befehl ausführen als:** Geben Sie den Benutzernamen und das Kennwort für den ausgewählten lokalen Host-Server an. Diese Daten sind zur Überprüfung der Systemrechte auf diesem Server erforderlich. Die Angaben zu Benutzername und Kennwort, die in diese Felder eingegebenen werden, dürfen nicht mit dem Benutzernamen und Kennwort von CA ARCserve Backup verwechselt werden.

Jobprotokolloptionen des Wiederherstellungs-Managers

Mit dieser Option können Sie die Detailebene festlegen, die in den Protokollbericht für den Wiederherstellungsjob aufgenommen wird. Der Protokollbericht kann im Fenster "Jobwarteschlange" oder im Fenster des Datenbank-Managers (Jobansicht) angezeigt werden. Folgende Protokolloptionen sind verfügbar:

- **Alle Aktivitäten protokollieren:** Alle Aktivitäten, die während der Jobausführung auftreten, werden aufgezeichnet.

  Hinweis: Wenn Sie die Option "Alle Aktivitäten protokollieren" angeben, erstellt CA ARCserve Backup Protokolldateien mit Namen JobLog_<Job ID>_<Job Name>.Log. Mit dieser Protokolldatei können Sie detaillierte Protokollierungsinformationen über den Job anzeigen. CA ARCserve Backup speichert die Protokolldateien im folgenden Verzeichnis:

  `C\Programme\CA\ARCserve Backup\LOG`

- **Nur Zusammenfassung protokollieren**: Diese Option zeichnet alle zusammenfassenden Informationen zum Job (einschließlich Quelle, Ziel, Sitzungsnummer und Gesamtwerte) sowie Fehler auf.
- **Protokoll deaktiviert**: Es werden keine Informationen zu diesem Job im Jobprotokoll aufgezeichnet.

Virusoptionen des Wiederherstellungs-Managers

CA Antivirus ist in CA ARCserve Backup eingebunden. So können Sie während eines Jobs über die Optionen für die Virensuche eine automatische Virensuche durchführen.

- **Virensuche aktivieren**: Wählen Sie diese Option aus, um die Virensuche und die folgenden Optionen zu aktivieren:
  - **Überspringen:** Die infizierte Datei wird nicht verarbeitet.
  - **Umbenennen**: Erkennt CA Antivirus eine infizierte Datei (z. B. "dateiname.com"), benennt das Programm die Datei um und fügt dem Dateinamen den Zusatz "0.AVB" hinzu (z. B. "dateiname.com.0.AVB"). Wenn "dateiname.com.0.AVB" bereits vorhanden ist, benennt eTrust die Datei um zu "dateiname.com.1.AVB", "dateiname.com.2.AVB", "dateiname.com.3.AVB" usw.
  - **Löschen**: Infizierte Dateien werden gelöscht.
  - **Bereinigen**: Es wird versucht, die infizierte Datei zu bereinigen.
  - **Komprimierte Dateien durchsuchen**: Alle Dateien in komprimierten Archiven werden einzeln geprüft. Die Auswahl dieser Option kann die Leistung der Sicherung beeinträchtigen, bietet jedoch einen hohen Virenschutz.

Alert-Optionen des Wiederherstellungs-Managers

Mit dem Alert-Benachrichtigungssystem können Sie Meldungen zu Ereignissen senden, die während der Wiederherstellung im Aktivitätsprotokoll angezeigt werden. Wählen Sie eines oder mehrere der folgenden Ereignisse, über die Sie informiert werden möchten:

- **Job erfolgreich abgeschlossen:** Alle Knoten und Laufwerke/Freigaben wurden verarbeitet.
- **Job unvollständig**: Einige Knoten, Laufwerke oder Freigaben wurden übersprungen.
- **Job durch Benutzer abgebrochen**: Der Benutzer hat den Job abgebrochen.
- **Job fehlgeschlagen**: Der Job wurde gestartet, konnte aber nicht abgeschlossen werden.
- **Virus entdeckt**: In einer der zu sichernden Dateien wurde ein Virus gefunden. Weitere Informationen finden Sie unter "Virusoptionen (Sichern, Kopieren, Zählen)".
- **Benutzerdefiniertes Ereignis:** Ein benutzerdefiniertes Ereignis ist aufgetreten. Geben Sie unterhalb des Listenfeldes "Ereignis" den Code für einen Fehler, eine Warnung oder eine Benachrichtigung ein, um den Ereignistyp festzulegen.

Wählen Sie mindestens eine der definierten Alert-Konfigurationen aus. Bei der Konfiguration <Standard> wird die aktuelle Konfiguration aus dem Alert-Manager übernommen. Klicken Sie auf Konfigurieren, um weitere Konfigurationen zu definieren. CA ARCserve Backup bietet die folgenden definierten Alert-Konfigurationen:

- Rundspruch (Broadcast)
- Pager
- SMTP
- SNMP
- Ereignis
- Drucker
- E-Mail
- Lotus Notes
- Unicenter TNG

Aktivieren Sie die Option "**Jobprotokoll anhängen**", um die Informationen des Jobprotokolls in die Alert-Meldung aufzunehmen. (Diese Option gilt nur für Trouble-Tickets und E-Mail.)

Hinweis: Die Liste, die Sie über die Alert-Optionen erstellen, wird zusammen mit dem Jobskript und der definierten Konfiguration gespeichert, wenn Sie auf die Schaltfläche Konfiguration klicken.

Systemstatus Wiederherstellungsoptionen

Klicken Sie mit der rechten Maustaste auf die Systemstatussitzung, um das Kontextmenü für die Wiederherstellungsoptionen aufzurufen. Folgende Optionen stehen zur Verfügung:

- **Wiederhergestellte Kopie von Active Directory ist verbindlich**: Diese Option erzwingt, dass die wiederhergestellte Kopie zur 'verbindlichen Version von Active Directory auf dem System wird. Auch wenn dann die replizierten Daten älter als die aktuellen Daten sind, werden die älteren Daten auf allen Zielobjekten repliziert. Die verbindliche Wiederherstellung wird normalerweise verwendet, um ein System im vorherigen Zustand wiederherzustellen.

  Hinweis: Systeme mit Windows Server 2008 unterstützen das Versetzen des Active Directory in einen verbindlichen Modus nicht.

- **Beim Wiederherstellen replizierter Datensätze Daten als Primärdaten für alle Replikate markieren:** Ist diese Option ausgewählt, werden die wiederhergestellten Daten des Dateireplikationsdienstes auf anderen Servern repliziert. Ist diese Option nicht aktiviert, können die replizierten Datensätze nicht auf anderen Servern repliziert werden, da die wiederhergestellten Daten scheinbar älter sind als die Daten auf anderen Servern.

- **Falls notwendig, Cluster zur Wiederherstellung der Cluster-Datenbank stoppen:** Diese Option erteilt die Berechtigung zum Stoppen eines Cluster-Dienstes, wenn dies zur Wiederherstellung der Datenbank erforderlich ist. Dies gilt nur für Cluster-Rechner. Wenn diese Option nicht aktiviert und der Cluster-Dienst aktiv ist, legt CA ARCserve Backup die Cluster-Datenbankdateien im Ordner %SYSTEMROOT%\clusbkup ab. Die Dateien werden jedoch nicht geladen. CA ARCserve Backup stellt das Hilfsprogramm "caclurst.exe" bereit, mit dem Sie die Cluster-Datenbankdateien zu einem späteren Zeitpunkt laden können.

- **Quorum-Laufwerksauswahl aktivieren, wenn sich Quorum-Speicherort ändert (gilt für Nicht-Windows Server 2008-Cluster):** Damit können Sie das Laufwerk der Quorumsressource festlegen, die ein Cluster derzeit verwendet. Wurde ein Cluster-System dahingehend neu konfiguriert, dass ein anderes Quorum-Laufwerk als bei der letzten Systemstatussicherung verwendet wird, geben Sie mit Hilfe dieser Option das neue Quorum-Laufwerk an. Anderenfalls wird die Sicherungskopie des Quorum-Laufwerks verwendet, wodurch die Wiederherstellung der Cluster-Datenbank fehlschlägt.

  - **Wählen Sie den Laufwerksbuchstaben, falls sich der Speicherort des Quorums geändert hat:** Damit können Sie einen Laufwerksbuchstaben für wiederherzustellende Daten angeben, wenn sich der Speicherort des Quorum seit der Sicherung geändert hat.

- **Cluster-Datenbank verbindlich wiederherstellen (nur Windows Server 2008-Cluster)**: Ermöglicht eine verbindliche Wiederherstellung für Windows Server 2008-Cluster. Mit einer verbindlichen Wiederherstellung können Sie die Cluster-Datenbank über alle Knoten hinweg wiederherstellen. Sie sollten diese Option aktivieren, wenn Sie die Cluster-Konfiguration rückgängig machen und die vorherige Konfiguration nutzen möchten.

  Anhand der folgenden Richtlinien können Sie entscheiden, wann Sie eine verbindliche oder eine unverbindliche Wiederherstellung durchführen sollten:

  - **Verbindliche Wiederherstellung:** Bei der verbindlichen Wiederherstellung können Sie anstelle der aktuellen Clusterknotenkonfiguration die Clusterkonfiguration verwenden, die in den Sicherungsdaten gespeichert ist, um den Knoten wiederzuherstellen. Die verbindliche Wiederherstellung ermöglicht es dem Cluster, die wiederhergestellte Konfiguration als aktuelle Konfiguration zu nutzen. Wenn Sie den Knoten verbindlich wiederherstellen, wird die aktuelle Clusterkonfiguration auf alle Knoten im Cluster repliziert.
  - **Unverbindliche Wiederherstellung:** Bei einer unverbindlichen Wiederherstellung können Sie die deaktivierten Knoten mit Hilfe der Sicherungsdaten wiederherstellen. Bei der unverbindlichen Wiederherstellung werden die Informationen der letzten Clusterkonfiguration auf dem wiederhergestellten Knoten repliziert, sobald er betriebsbereit und im Cluster integriert ist.

  Beachten Sie folgende Einschränkungen und Überlegungen:

  - Die Option "Cluster-Datenbank verbindlich wiederherstellen (nur Windows Server 2008-Cluster)" kann auf Knotenebene angewendet werden.
  - Ist der Knoten, den Sie wiederherstellen möchten, beschädigt oder nicht betriebsbereit, müssen Sie eine Knotenwiederherstellung durchführen, bevor Sie mit der verbindlichen Wiederherstellung beginnen können. Um eine Knotenwiederherstellung durchzuführen, deaktivieren Sie diese Option.
  - Im Anschluss an eine verbindliche oder eine unverbindliche Wiederherstellung müssen Sie den Knoten neu starten.

  Hinweis: Weitere Informationen zur Wiederherstellung nach einem Systemausfall finden Sie unter "Wiederherstellung von Clustern" im "*Disaster Recovery Option - Benutzerhandbuch*".

- **World Wide Web-Service nicht stoppen**: Mit dieser Option kann der WWW-Dienst weiter ausgeführt werden, während der Zertifikatsserver wiederhergestellt wird. Der IIS-Veröffentlichungsdienst verwendet eventuell zum Zeitpunkt der Wiederherstellung des Zertifikatsservers die dynamischen Dateien des Zertifikatsdienstes. Daher wird der WWW-Dienst während der Wiederherstellung des Zertifikatsservers standardmäßig gestoppt. Verwenden Sie diese Option, wenn er nicht gestoppt werden soll.

Szenarien für die Wiederherstellung von Daten

In den folgenden Abschnitten wird die Wiederherstellung von Daten in verschiedenen Szenarien erläutert.

- Wiederherstellen von über Staging gesicherte Daten (siehe Seite 309)
- Wiederherstellen eines Remote-Agenten auf einem System ohne Disaster Recovery Option (siehe Seite 311)
- Wiederherstellen von CA ARCserve Backup-Mitgliedsservern ohne Disaster Recovery Option (siehe Seite 313)
- Empfehlungen - Wiederherstellen eines Standalone-Servers mit der Disaster Recovery Option (siehe Seite 315)
- Empfehlungen - Wiederherstellen eines CA ARCserve Backup-Servers ohne die Disaster Recovery Option (siehe Seite 317)

Wiederherstellen von Daten, die mit Staging gesichert wurden

Die Vorgehensweise zur Wiederherstellung von Daten, die mit Staging gesichert wurden, ist identisch mit der Vorgehensweise zur Sicherung von Daten, die auf einen beliebigen anderen Speicherdatenträger gesichert wurden. Das Staging bietet Ihnen jedoch die Möglichkeit, die Daten von dem Speicherort wiederherzustellen, der Ihren Bedürfnissen am besten entspricht.

Wenn Sie Sicherungsvorgänge mit Staging durchführen und die gesicherten Daten auf ihren endgültigen Zieldatenträger kopiert wurden, können sich die Daten an zwei Speicherorten befinden (Staging-Gerät und endgültiger Zieldatenträger). Wenn Sie einen Wiederherstellungsvorgang durchführen möchten und sich die Daten an zwei Speicherorten befinden, können Sie die Daten direkt vom Staging-Gerät wiederherstellen. Die Wiederherstellung von einem Staging-Gerät ist im Allgemeinen schneller als die Wiederherstellung von Band.

So stellen Sie mittels Staging gesicherte Daten wieder her:

1. Öffnen Sie den Wiederherstellungs-Manager, und wählen Sie die Methode "Wiederherstellung nach Baumstruktur".
2. Wählen Sie im linken Fensterbereich des Wiederherstellungs-Managers das Volume, das Laufwerk, das Verzeichnis oder die Datei aus, die Sie wiederherstellen möchten.
3. Klicken Sie auf die Schaltfläche "Versionsübersicht".

   CA ARCserve Backup durchsucht die Datenbanken, und im Dialogfeld "Versionsübersicht" wird eine Liste aller gesicherten Versionen dieser Datei, dieses Verzeichnisses, Laufwerks oder Volumes angezeigt.

   Hinweis: Stellen Sie bei Verwendung von Disk- oder Band-Staging sicher, dass das Staging-Band nicht offline geht, ohne dass es formatiert oder gelöscht wurde. Dies ermöglicht es Ihnen, die Sitzungsdetails vom Zielband (Migration) aus anzuzeigen.
4. Wählen Sie aus dieser Liste die Version aus, die Sie wiederherstellen möchten.

   CA ARCserve Backup zeigt eine Liste aller Duplikate der Sitzung an. Duplikate sind vorhanden, wenn sich Klone der Sitzung auf mehreren Datenträgern befinden. Diese können durch Staging-Sicherungsjobs oder Bandkopien verursacht worden sein.

   Hinweis: Ist das Staging-Gerät ein Dateisystemgerät, geht das Wiederherstellen der Daten von einer Festplatte meist schneller vonstatten als von einem Band. Die Wiederherstellung von Daten von einer Festplatte ist im Allgemeinen schneller als die Wiederherstellung von einem Band, da es keine Verzögerungen durch den Ladevorgang des Bandes und die Wartezeit beim Suchen gibt. Wenn Sie Daten wiederherstellen möchten, die sich an zwei Speicherorten befinden (Festplatte und Band), können Sie die Wiederherstellungsdauer verringern, indem Sie die Daten direkt von der Festplatte statt von einem Band wiederherstellen.

   - Wenn Sie die Daten direkt vom endgültigen Ziel wiederherstellen möchten, klicken Sie auf "OK", um den Wiederherstellungsvorgang zu starten.
   - Wenn Sie die Daten von einem anderen Speicherort als dem endgültigen Ziel wiederherstellen möchten, klicken Sie auf die Schaltfläche "Duplikate".

Das Dialogfeld Doppelte Sitzungen wird geöffnet. In diesem Dialogfeld werden alle Sitzungen angezeigt, die Duplikate oder Klone voneinander sind (einschließlich der ursprünglichen Sitzung). Wenn für die ausgewählte Sitzung keine Kopien vorhanden sind, bleibt das Feld "Duplikate" leer.

Für jede Kopie der ausgewählten Sitzung zeigt das Dialogfeld "Doppelte Sitzungen" das Datum der letzten Änderung, die Größe, den Namen des Datenträgers, die Sicherungszeit, die Nummer der Sitzung, Typ und Datenträgertyp an. Dies erleichtert Ihnen die Entscheidung, von welchem Speicherort die Wiederherstellung erfolgen soll.

Nachdem Sie die Sitzung ausgewählt und auf "OK" geklickt haben, startet der Wiederherstellungsvorgang.

Wiederherstellen eines Remote-Agenten auf einem System ohne Disaster Recovery Option

In diesem Abschnitt wird beschrieben, wie Sie einen Remote-Agenten auf einem System ohne die CA ARCserve Backup Disaster Recovery Option wiederherstellen können.

Bevor Sie fortfahren, müssen Sie sicherstellen, dass die folgenden vorbereitenden Aufgaben erfüllt wurden:

- Vergewissern Sie sich, dass auf dem Remote-Agent-Rechner eine vollständige Sicherung durchgeführt wurde und dass die Sicherungsdatenträger verfügbar sind.
- Zeichnen Sie die Konfiguration der Datenträgerpartition/des Volumes einschließlich aller Volumelaufwerksbuchstaben und Bereitstellungspunkte auf, während das System in Betrieb ist.
- Zeichnen Sie die Netzwerkkonfiguration auf, während das System in Betrieb ist.
- Stellen Sie sicher, dass die Betriebssystem-CD, die Gerätetreiber und die CA ARCserve Backup-Installationsdatenträger verfügbar sind.

So stellen Sie einen Remote-Agenten auf einem System ohne Disaster Recovery Option wieder her:

1. Starten Sie den Computer, den Sie wiederherstellen möchten, über die Windows-Betriebssystem-CD.
2. Erstellen Sie die Partitionen, die zur Installation des Betriebssystems erforderlich sind. Andere Datenträgerpartitionen/Volumes können nach der Installation des Betriebssystems manuell wiederhergestellt werden. Bei der dynamischen Datenträgerkonfiguration muss die Wiederherstellung nach der Installation des Betriebssystems erfolgen.

3. Installieren Sie das Betriebssystem, und stellen Sie sicher, dass der Hostname mit dem des Originalsystems übereinstimmt.
4. Stellen Sie die verbleibende Datenträger-/Volumekonfiguration, Datenträgerpartitionsansicht sowie dynamische Datenträgervolumes usw. wieder her.

   Hinweis: Der Volumelaufwerksbuchstabe muss mit dem des Originalsystems übereinstimmen.
5. Installieren Sie die Gerätetreiber, die nicht auf der Betriebssystem-CD enthalten sind. Dazu gehören SCSI-/RAID-/FC-Treiber und Netzwerkadaptertreiber.
6. Konfigurieren Sie das Netzwerk, und stellen Sie sicher, dass alle Konfigurationen mit denen des Originalsystems übereinstimmen.
7. Installieren Sie den Betriebssystem-Patch. Dies ist erforderlich, wenn das System an das Netzwerk angeschlossen wird.
8. Installieren Sie dieselbe Antivirussoftware wie zur Sicherungszeit, und installieren Sie den neuesten Patch. Dies ist erforderlich, wenn das System an das Netzwerk angeschlossen wird.
9. Installieren Sie den CA ARCserve Backup Client Agent.
10. Fügen Sie diesen Rechner ggf. zur Quellknotenliste des ARCserve-Sicherungsservers hinzu.
11. Wählen Sie im CA ARCserve Backup-Wiederherstellungs-Manager die Option "Wiederherstellung nach Baumstruktur" aus, und übergeben Sie den Wiederherstellungsjob.

Wiederherstellen von CA ARCserve Backup-Mitgliedsservern ohne Disaster Recovery Option

In diesem Abschnitt wird beschrieben, wie CA ARCserve Backup-Mitgliedsserver ohne Verwendung der Disaster Recovery Option wiederhergestellt werden.

Wichtig! Dieses Vorgehen gilt nicht für das Wiederherstellen von CA ARCserve Backup-Primärservern und Standalone-Servern.

Vorbereitende Aufgaben:

Bevor Sie fortfahren, müssen Sie sicherstellen, dass die folgenden vorbereitenden Aufgaben erfüllt wurden:

- Stellen Sie sicher, dass mindestens eine vollständige Sicherung des Systems und der Sicherungsdatenträger zur Verfügung stehen.
- Zeichnen Sie die Konfiguration der Datenträgerpartition/des Volumes einschließlich aller Volumelaufwerksbuchstaben und Bereitstellungspunkte auf, während das System in Betrieb ist.
- Zeichnen Sie die Netzwerkkonfiguration auf, während das System in Betrieb ist.
- Stellen Sie sicher, dass die Betriebssystem-CD, die Gerätetreiber und die CA ARCserve Backup-Installationsdatenträger verfügbar sind.

So stellen Sie CA ARCserve Backup-Mitgliedsserver ohne Disaster Recovery Option wieder her:

1. Starten Sie den Computer, den Sie wiederherstellen möchten, über die Windows-Betriebssystem-CD.
2. Erstellen Sie die Partitionen, die zur Installation des Betriebssystems erforderlich sind. Andere Datenträgerpartitionen/Volumes können nach der Installation des Betriebssystems manuell wiederhergestellt werden. Bei der dynamischen Datenträgerkonfiguration muss die Wiederherstellung nach der Installation des Betriebssystems erfolgen.
3. Installieren Sie das Betriebssystem, und stellen Sie sicher, dass der Hostname mit dem des Originalsystems übereinstimmt.
4. Stellen Sie die verbleibende Datenträger-/Volumekonfiguration, Datenträgerpartitionsansicht sowie dynamische Datenträgervolumes usw. wieder her.

   Hinweis: Der Volumelaufwerksbuchstabe muss mit dem des ursprünglichen Systems übereinstimmen.

5. Installieren Sie die Gerätetreiber, die nicht auf der Betriebssystem-CD enthalten sind. Dazu gehören SCSI-/RAID-/FC-Treiber und Netzwerkadaptertreiber.
6. Konfigurieren Sie das Netzwerk, und stellen Sie sicher, dass alle Konfigurationen mit denen des Originalsystems übereinstimmen.
7. Installieren Sie den Betriebssystem-Patch.

   Hinweis: Dieser Schritt ist erforderlich, wenn das System an das Netzwerk angeschlossen wird.
8. Installieren Sie die Antiviren-Software, die nach Abschluss der letzten Sicherung ausgeführt wurde, und aktualisieren Sie auf den neuesten Patch.

   Hinweis: Dieser Schritt ist erforderlich, wenn das System an das Netzwerk angeschlossen wird.
9. Installieren Sie alle Anwendungen, die auch auf dem ursprünglichen System installiert sind.
10. Installieren Sie CA ARCserve Backup, die Agenten und Optionen in die gleichen Verzeichnisse wie bei der ursprünglichen Installation.
11. Öffnen Sie den Wiederherstellungs-Manager, und klicken Sie in der Symbolleiste auf die Schaltfläche "Optionen".

    Das Dialogfeld "Optionen" wird geöffnet.

    Klicken Sie auf die Registerkarte "Vorgang", wählen Sie die Option "Registrierungsdateien und Ereignisprotokolle wiederherstellen" aus, und klicken Sie auf "OK".

    Die Wiederherstellungsoptionen werden übernommen.
12. Geben Sie über den Wiederherstellungs-Manager die Methode "Wiederherstellung nach Baumstruktur" an, und übergeben Sie den Wiederherstellungsjob, um das System wiederherzustellen.

    Starten Sie das System nach Abschluss des Wiederherstellungsjobs neu.

    Wenn das System kein Domänencontroller ist, fahren Sie mit Schritt 17 fort.
13. Drücken Sie beim Neustarten des Systems die Taste F8, um die Optionen des Erweiterungsmenüs von Windows Server 2003 zu starten.

14. Wählen Sie den Wiederherstellungsmodus für Verzeichnisdienste aus, wenn Sie dazu aufgefordert werden, um das System im Wiederherstellungsmodus zu starten.
15. Stellen Sie den Systemstatus mit Hilfe der folgenden Optionen wieder her:
    - Legen Sie den Systemstatus als Quelle fest.
    - Legen Sie über den ARCserve-Server die globalen Optionen zur Datenwiederherstellung fest (siehe Schritt 10).
16. Stellen Sie das System wieder her.
17. Wenn der Job abgeschlossen ist, starten Sie das System neu.
18. Bestätigen Sie auf der Grundlage von einem der folgenden Szenarien, dass das System nach einem Neustart erfolgreich wiederhergestellt wurde.
    - Wenn das Betriebssystem feststellt, dass die wiederhergestellten Registrierungsinformationen nicht dem aktuell verwendeten Festplattengerät entsprechen, müssen Sie möglicherweise die Laufwerksbuchstaben ändern. Geben Sie in diesem Fall den geeigneten Laufwerksbuchstaben ein.
    - Wenn zusätzlich zum Systemlaufwerk eine Datei für das System erforderlich ist, müssen Sie möglicherweise einen Neustart des Systems durchführen, wenn der Laufwerksbuchstabe neu zugewiesen wurde. Wenn Laufwerke nur aus Daten bestehen, ist ein Neustart des System nicht erforderlich. Wenn Sie nicht sicher sind, welche Datentypen sich auf den weiteren Laufwerken befinden, sollten Sie das System neu starten, nachdem Sie den Laufwerksbuchstaben neu zugewiesen haben.

Empfehlungen - Wiederherstellen eines Standalone-Servers mit der Disaster Recovery Option

Im folgenden Szenario wird erläutert, wie Sie CA ARCserve Backup-Server, die als Host für SQL Server-Datenbanken dienen, mit der Disaster Recovery Option schützen können.

Server-Spezifikationen

Der CA ARCserve Backup-Server wird wie folgt konfiguriert:

- Die Installationsoption für ARCserve-Standalone-Server ist auf dem Server installiert.
- Für die ARCserve-Datenbank wird die Datenbankanwendung Microsoft SQL Server 2008 Express Edition empfohlen.
- Der Standalone-Server fungiert als Host für verschiedene Microsoft SQL Server-Datenbanken.

Softwarespezifikationen

Folgende Anwendungen sind auf dem CA ARCserve Backup-Server installiert:

- Microsoft Windows Server
- Microsoft SQL Server
- Microsoft SQL Server 2008 Express Edition als CA ARCserve Backup-Datenbank
- CA ARCserve Backup für Windows
- CA ARCserve Backup Client Agent für Windows
- CA ARCserve Backup Agent für Microsoft SQL Server
- CA ARCserve Backup Disaster Recovery Option

  Hinweis: Microsoft SQL Server und Microsoft SQL Server 2008 Express befinden sich auf demselben Knoten. Die CA ARCserve Backup-Installationsroutine hat die Anwendung Microsoft SQL Server 2008 Express installiert.

Beachten Sie folgende Richtlinien, um CA ARCserve Backup-Server, die als Host für SQL Server-Datenbanken dienen, nach einem Systemausfall wiederherzustellen (Disaster Recovery):

1. Stellen Sie sicher, dass der Status für die SQL Server- und SQL Server 2008 Express-Instanzen während der Sicherung nicht als "Offline" angegeben wurde.
2. Führen Sie eine vollständige Sicherung für den Rechner durch. Die Sicherung sollte erfolgreich durchgeführt werden.
3. Erstellen Sie die Disaster Recovery-Startdisketten.

   Hinweis: Informationen zum Erstellen einer Disaster Recovery-Startdiskette finden Sie im *Disaster Recovery Option – Benutzerhandbuch*.
4. Führen Sie eine Disaster Recovery-Wiederherstellung durch. Die Sicherung sollte erfolgreich durchgeführt werden.

   Während der Sicherung werden die Master- und Modelldatenbanken aus der CA ARCserve Backup-Datenbank wiederhergestellt (Microsoft SQL 2008 Express).

5. Starten Sie den CA ARCserve Backup-Server neu, wenn Sie dazu aufgefordert werden.

   Nachdem Sie den CA ARCserve Backup-Server neu gestartet haben, wird Disaster Recovery zum Wiederherstellen der CA ARCserve Backup-Datenbank fortgesetzt. Nachdem die CA ARCserve Backup-Datenbank wiederhergestellt wurde, können Sie CA ARCserve Backup normal starten.

6. Stellen Sie die Sitzungen der Disaster Recovery-Elemente für die SQL Server-Instanzen wieder her.

   Hinweis: Weitere Informationen finden Sie im *Agent für Microsoft SQL-Server – Benutzerhandbuch*.

7. Starten Sie die SQL-Instanzen neu.

8. Stellen Sie die Daten für jede SQL-Instanz wieder her.

Empfehlungen - Wiederherstellen des CA ARCserve Backup-Servers ohne die Disaster Recovery Option

In CA ARCserve Backup können Sie eine vollständige Disaster Recovery auf einem CA ARCserve Backup-Server durchführen, ohne dass die Disaster Recovery Option installiert werden muss. Um diese Funktion zu aktivieren, führen Sie die unter "Wiederherstellen des CA ARCserve Backup-Servers" aufgeführten Schritte aus. Wenn es sich bei dem wiederherzustellenden CA ARCserve Backup-Server um einen Primärserver oder einen Standalone-Server handelt, müssen Sie die unter "Wiederherstellen der CA ARCserve Backup-Datenbank" beschriebenen Schritte ausführen.

Die Vorgehensweise umfasst folgende Aufgaben:

1. Durchführen einer vollständigen Sicherung und Wiederherstellung des CA ARCserve Backup-Servers

2. Wiederherstellen des CA ARCserve Backup-Servers

3. Wiederherstellen der CA ARCserve Backup-Datenbank

4. Reaktivieren der vorhandenen CA ARCserve Backup-Datenbank (optional)

5. Wiederherstellen der Sitzung "Jobwarteschlange"

   Wichtig! Die Jobwarteschlange muss auf dem Primär- oder Standalone-Server von ARCserve wiederhergestellt werden. Stellen Sie die Jobwarteschlange nicht auf einem Mitgliedsserver einer ARCserve-Domäne her.

6. Wiederherstellen des Active Directory

   Hinweis: Diese Aufgabe betrifft nur CA ARCserve Backup-Server, die als Domänen-Controller dienen.

7. Bestätigen der CA ARCserve Backup-Lizenzen (falls erforderlich)

Hinweis: Während und nach der Wiederherstellung finden Sie im Systemprotokoll und im CA ARCserve Backup-Protokoll einige Fehlermeldungen. Diese Meldungen sind bei Wiederherstellungen normal und bedeuten weder Datenverlust noch Funktionsstörungen.

So stellen Sie den CA ARCserve Backup-Server wieder her:

Wichtig! Vor der Wiederherstellung des CA ARCserve Backup-Servers müssen Sie mindestens eine vollständige Sicherung des CA ARCserve Backup-Servers durchgeführt haben.

1. (Optional) Wenn der CA ARCserve Backup-Server ein Domänen-Controller ist, muss der Dateireplizierungsdienst von Windows auf dem Sicherungsserver installiert werden, bevor der Systemstatus auf dem Sicherungsserver wiederhergestellt werden kann.
2. Installieren Sie das Betriebssystem auf dem CA ARCserve Backup-Server neu.

   Vergewissern Sie sich, dass die Konfigurationen der Festplattenpartitionen, der Hardware und des Betriebssystems (Version, Edition und Service Pack) den gesicherten Konfigurationen entsprechen.
3. Installieren Sie CA ARCserve Backup, die Agenten und Optionen in die gleichen Verzeichnisse wie unter der ursprünglichen Installation.
4. Öffnen Sie nach der Installation von CA ARCserve Backup das Hilfsprogramm zum Einfügen, und fügen Sie die für die letzte vollständige Sicherung verwendeten Datenträger ein.
5. Öffnen Sie nach Abschluss des Einfügevorgangs den Wiederherstellungs-Manager, und stellen Sie sicher, dass die Option "Dateien am ursprünglichen Speicherort wiederherstellen" aktiviert ist.

   Suchen Sie die vollständigen Sicherungen.

   Wählen Sie die Sicherungssitzungen für den Computer aus, lassen Sie dabei jedoch alle CA ARCserve Backup-spezifischen Sitzungen aus:

   - Disaster Recovery-Sitzung
   - ARCserve-Sitzung "Jobwarteschlange"
   - ARCserve-Datenbanksitzung

- Sitzung für SQL Server – Disaster Recovery-Elemente

  Hinweis: Wenn die CA ARCserve Backup-Katalogdatenbanksitzung während der Wiederherstellung ausgewählt wurde, müssen Sie die CA ARCserve Backup-Manager-Konsole schließen, nachdem Sie den Wiederherstellungsjob übergeben haben. (CA ARCserve Backup aktiviert standardmäßig die Katalogdatenbank.) Mit diesem Ansatz kann die Katalogdatenbank während der Wiederherstellung überschrieben werden. Sie können den Jobstatus-Manager oder den Job-Monitor erneut öffnen, um den Status des Jobs zu überwachen. Den Wiederherstellungs- oder Datenbank-Manager dürfen Sie jedoch erst nach Abschluss des Jobs öffnen.

6. Klicken Sie in der Symbolleiste auf Optionen.

   Das Dialogfeld mit Optionen des Wiederherstellungs-Managers wird geöffnet.

   Klicken Sie auf die Registerkarte "Vorgang", klicken Sie auf "Registrierungsdateien und Ereignisprotokolle wiederherstellen" und dann auf "OK".

   Das Dialogfeld "Optionen" wird geschlossen.

7. Klicken Sie auf der Symbolleiste auf die Schaltfläche "Übergeben", um den Wiederherstellungsjob zu übergeben.

   Das Dialogfeld "Benutzername und Kennwort der Sitzung" wird angezeigt.

8. Füllen Sie im Dialogfeld "Benutzername und Kennwort der Sitzung" die folgenden Felder nach Bedarf aus, und klicken Sie dann auf "OK".

   - **Benutzername:** Gibt den Benutzernamen des CA ARCserve Backup-Zielservers an.

     Hinweis: Sie müssen dieses Feld auf 64-Bit-Systemen mit Windows Server 2003 und auf Windows Server 2008-Systemen ausfüllen.

   - **Kennwort:** Gibt das Kennwort für den CA ARCserve Backup-Zielserver an.

     Hinweis: Sie müssen dieses Feld auf 64-Bit-Systemen mit Windows Server 2003 und auf Windows Server 2008-Systemen ausfüllen.

   - **Sitzungskennwort:** Gibt das Kennwort für verschlüsselte Sicherungssitzungen an.

   - **IP-Adresse:** Gibt die IP-Adresse des CA ARCserve Backup-Zielservers an.

   Klicken Sie im Dialogfeld "Benutzername und Kennwort der Sitzung" auf "Bearbeiten", um den Benutzernamen, das Kennwort und die IP-Adresse für die ausgewählte Sitzung zu ändern.

   Das Dialogfeld "Benutzername und Kennwort eingeben" wird geöffnet.

9. Geben Sie im Dialogfeld "Benutzername und Kennwort eingeben" den Benutzernamen und das Kennwort für den CA ARCserve Backup-Server an. Aktivieren Sie das Kontrollkästchen "Auf alle Zeilen anwenden (Benutzername und Kennwort)", um den angegebenen Benutzernamen und das angegebene Kennwort auf alle Sitzungen anzuwenden.

   Hinweis: Die Bearbeitung von IP-Adressen und Kennwörtern erfolgt einzeln für die jeweilige Sitzung.

   Klicken Sie auf "OK".

   Das Dialogfeld "Benutzername und Kennwort eingeben" wird geschlossen.

10. Klicken Sie auf "OK", um das Dialogfeld "Benutzername und Kennwort der Sitzung" zu schließen.

    Hinweis: Nachdem Sie auf "OK" geklickt haben, wird möglicherweise ein Meldungsfeld mit der Bezeichnung "CA ARCserve Backup" geöffnet. Darin werden Sie zur Angabe der IP-Adressen für Sitzungen aufgefordert, die eine Authentifizierung zum Übergeben des Wiederherstellungsjobs erfordern. Falls das Dialogfeld "CA ARCserve Backup" geöffnet wird, müssen Sie alle IP-Adressen für alle Sitzungen angeben und dann auf "OK" klicken, um den Wiederherstellungsjob zu übergeben.

    Der Wiederherstellungsjob wird übergeben.

11. Starten Sie nach Abschluss des Wiederherstellungsjobs den Computer neu.

    Beachten Sie Folgendes:

    - Wenn Sie sich beim Betriebssystem anmelden, erhalten Sie möglicherweise eine Fehlermeldung mit der Frage, warum der Computer unerwartet heruntergefahren wurde. Dieses Verhalten ist normal und wird von der Systemstatuswiederherstellung verursacht. Wählen Sie gegebenenfalls die richtige Antwort aus der Dropdown-Liste aus, und fahren Sie fort.
    - Möglicherweise wird auch folgende Fehlermeldung angezeigt: "Mindestens ein Dienst oder Treiber ist während des Systemstarts fehlgeschlagen. Prüfen Sie die Details im Ereignisprotokoll mithilfe der Ereignisanzeige." Außerdem kann der SQL Server-Dienst (ARCSERVE_DB) nicht gestartet werden, was zu dem Fehler führt. Dieses Verhalten ist normal, da der SQL Server-Dienst in diesem Schritt nicht wiederhergestellt wird. Dieser Fehler wird korrigiert, wenn Sie die Schritte im Abschnitt "Wiederherstellen der CA ARCserve Backup-Datenbank" ausführen.

12. Nachdem der Computer neu gestartet wurde, führen Sie einen der folgenden Schritte aus:

    - Wenn der gestartete SQL Server-Dienst und die CA ARCserve Backup-Datenbank *nicht* unter Microsoft SQL Server 2008 laufen, gehen Sie zum nächsten Task weiter: **So stellen Sie die CA ARCserve Backup-Datenbank wieder her**.

- Wenn der gestartete SQL Server-Dienst und die CA ARCserve Backup-Datenbank unter *Microsoft SQL Server 2008* laufen, führen Sie Folgendes durch:

  a. Öffnen Sie die Diensteverwaltung von Windows.

     Beenden Sie den CA-ARCserve-Datenbankprozess-Dienst und den SQL Server-Dienst.

  b. Starten Sie den SQL Server-Dienst mit "sqlservr.exe -m" im Einzelbenutzermodus.

  c. Verwenden Sie SQL Server Management Studio, um sich beim lokalen SQL Server anzumelden.

     Führen Sie im Bereich "Objekt-Explorer" einen Drilldown zu <Hostname>, [Sicherheit] und [Anmeldungen] durch.

     Löschen Sie das ursprüngliche Windows-Konto.

     Beispiel: <Hostname>\Administrator

     Hinweis: Ignorieren Sie Warnmeldungen zum Löschen dieses Kontos.

     Fügen Sie ein Windows-Konto hinzu, das Sie verwenden möchten, um sich bei SQL Server anzumelden.

     Beispiel: <Hostname>\Administrator

     Geben Sie eine Standardsprache für die Datenbank an.

     Geben Sie [public]- und [sysadmin]-Berechtigungen für dieses Konto an.

  d. Beenden Sie den Einzelbenutzermodus für den SQL Server-Dienst.

  e. Öffnen Sie die Diensteverwaltung von Windows, und starten Sie den SQL Server-Dienst.

  f. Fahren Sie mit der nächsten Schritt fort.: **So stellen Sie die CA ARCserve Backup-Datenbank wieder her**.

- Wenn der SQL Server-Dienst nicht gestartet wurde, fahren Sie mit dem nächsten Schritt fort.

13. Klicken Sie mit der rechten Maustaste auf den Ordner "Data", und wählen Sie im Kontextmenü die Option "Eigenschaften" aus.

    Das Dialogfeld "Eigenschaften" wird geöffnet.

14. Klicken Sie auf die Registerkarte "Sicherheit" und anschließend auf "Erweitert".

    Die erweiterten Sicherheitseinstellungen für Daten werden angezeigt.

    Hinweis: Bei Windows Server 2008-Systemen klicken Sie unter "Datensicherheit" – "Detaillierte Einstellungen" auf "Bearbeiten".

15. Wählen Sie auf der Registerkarte "Berechtigungen" die Option "Berechtigungen für alle untergeordneten Objekte durch die angezeigten Einträge, sofern anwendbar, ersetzen" aus, und klicken Sie auf "OK".

    Hinweis: Klicken Sie auf Windows Server 2008-Systemen auf die Option "Bestehende vererbbare Berechtigungen aller untergeordneten Objekte durch vererbbare Berechtigungen dieses Objektes ersetzen".

    Wenn die CA ARCserve Backup-Datenbank so konfiguriert ist, dass ihre Datendateien in einem anderen Verzeichnis gespeichert werden, wiederholen Sie die Schritte 9, 10 und 11 für diesen Ordner, um seine Sicherheitsattribute zu ändern.

16. Öffnen Sie die Diensteverwaltung von Windows, und starten Sie den SQL Server-Dienst (ARCSERVE_DB).

17. Wählen Sie eine der folgenden Vorgehensweisen:

    - Fahren Sie nach dem Start des SQL Server-Dienstes mit der nächsten Aufgabe, die unter "**So stellen Sie die CA ARCserve Backup-Datenbank wieder her** beschrieben wird, fort.
    - Wenn der SQL Server-Dienst nicht gestartet wird und Sie ihn nicht starten können, gehen Sie weiter zum nächsten Schritt.

18. Öffnen Sie die Windows-Computerverwaltung, klicken Sie auf "Lokale Benutzer" und dann auf "Gruppen".

    Der folgende Gruppenname sollte angezeigt werden:

    `SQLServer2008MSSQLUser$MACHINENAME$ARCSERVE_DB`

    Hinweis: Als Wert für "MACHINENAME" sollte der Name Ihres Computers verwendet werden.

19. Zeichnen Sie diesen Gruppennamen auf.

    Kehren Sie zum Ordner "Data" zurück (siehe Schritt 8).

    Klicken Sie mit der rechten Maustaste auf den Ordner "Data", und wählen Sie im Kontextmenü die Option "Eigenschaften" aus.

    Das Dialogfeld "Eigenschaften" wird geöffnet.

20. Klicken Sie auf die Registerkarte "Sicherheit" und anschließend auf "Hinzufügen".

    Das Dialogfeld "Benutzer, Computer oder Gruppen auswählen" wird geöffnet.

21. Klicken Sie auf "Speicherorte" und dann auf "Lokaler Computer".

    Fügen Sie die in Schritt 14 aufgezeichnete Gruppe hinzu, und klicken Sie auf "OK".

    Das Dialogfeld "Benutzer, Computer oder Gruppen auswählen" wird geschlossen.

22. Klicken Sie auf die Registerkarte "Erweitert" und dann auf die Registerkarte "Berechtigungen".

    Wählen Sie die Option "Berechtigungen für alle untergeordneten Objekte durch die angezeigten Einträge, sofern anwendbar, ersetzen" aus, und klicken Sie auf "OK".

    Hinweis: Wenn die CA ARCserve Backup-Datenbank so konfiguriert ist, dass ihre Datendateien in einem anderen Verzeichnis gespeichert werden, wiederholen Sie die Schritte 8 bis 11 für diesen Ordner, um seine Sicherheitsattribute zu ändern.

23. Öffnen Sie die Diensteverwaltung von Windows, und starten Sie den SQL Server-Dienst (ARCSERVE_DB).

So stellen Sie die CA ARCserve Backup-Datenbank wieder her:

Wichtig! CA ARCserve Backup steht erst nach der Wiederherstellung der Datenbank zur Verfügung. Die Fehlermeldungen im CA ARCserve Backup-Aktivitätsprotokoll können Sie ignorieren.

1. Öffnen Sie die Diensteverwaltung von Windows, und starten Sie den CA ARCserve Database Engine-Dienst.

2. Öffnen Sie den Wiederherstellungs-Manager.

   Wählen Sie aus dem Dropdown-Menü "Wiederherstellungsmethode" die Option "Wiederherstellung nach Sitzung" aus.

   Suchen Sie die CA ARCserve Backup-Datenbanksitzung, und wählen Sie sie als Wiederherstellungsquelle aus.

   Klicken Sie auf die Registerkarte "Ziel", und vergewissern Sie sich, dass die Option "Dateien am ursprünglichen Speicherort wiederherstellen" aktiviert ist.

   Hinweis: Wenn die von Ihnen wiederhergestellte CA ARCserve Backup-Datenbank in einer unabhängigen lokalen Microsoft SQL Server-Instanz gespeichert ist, müssen Sie die Master-Datenbank für die Wiederherstellung auswählen, bevor Sie die "asdb" von CA ARCserve Backup wiederherstellen.

3. Öffnen Sie die Wiederherstellungsoptionen durch Klicken auf "Optionen" in der Symbolleiste.

   Klicken Sie auf die Registerkarte "Vorgang", wählen Sie die Option "Datenbankaufzeichnung deaktivieren" aus, und klicken Sie auf "OK".

   Das Dialogfeld "Optionen" wird geschlossen.

4. Klicken Sie mit der rechten Maustaste auf die ARCserve-Datenbanksitzung, und wählen Sie im Kontextmenü den Befehl "Agent-Option" aus.

5. Klicken Sie auf die Registerkarte "Wiederherstellungsoptionen", aktivieren Sie die Option "Wiederherstellung über vorhandene Dateien oder Datenbank erzwingen", und klicken Sie auf "OK".

Hinweis: Wenn Sie diese Option nicht auswählen, schlägt der Wiederherstellungsjob möglicherweise fehl, und der Datenbankprozess wird nicht gestartet. Hilfe zur Fehlerbehebung finden Sie im Abschnitt zum erneuten Aktivieren der vorhandenen CA ARCserve Backup-Datenbank.

6. Klicken Sie auf der Symbolleiste auf die Schaltfläche "Übergeben", um den Wiederherstellungsjob zu übergeben.

   Hinweis: Nach Klicken auf "Übergeben" in der Symbolleiste zum Übergeben des Wiederherstellungsjobs müssen Sie auf der Registerkarte "DBagent" im Dialogfeld "Benutzername und Kennwort der Sitzung" einen Benutzernamen und ein Kennwort angeben.

   Während der Wiederherstellung wird der Datenbankprozess-Dienst möglicherweise unterbrochen oder gestoppt, und die Manager-Konsole reagiert möglicherweise nur langsam. Da der Datenbankprozess während der Wiederherstellung nicht verfügbar ist, können Clients keine Verbindung zu ihm herstellen. Aus diesem Grund kann der Fehler E1516 [Staging] im Aktivitätsprotokoll aufgezeichnet werden: "Datenbank kann nicht abgefragt werden (Fehler=4294967293)." Dies ist während der Datenbankwiederherstellung normal.

   Nach erfolgreichem Abschluss des Wiederherstellungsjobs wird der Datenbankprozess automatisch fortgesetzt, und CA ARCserve Backup läuft wieder wie gewohnt.

So reaktivieren Sie die vorhandene CA ARCserve Backup-Datenbank

Dies ist eine optionale Aufgabe. Wenn der Wiederherstellungsjob fehlschlägt, weil in den vorherigen Schritten nicht die richtigen Optionen ausgewählt wurden, war die Datenbank bei der Wiederherstellung möglicherweise offline. Aus diesem Grund konnte der Datenbankprozess während der Wiederherstellung nicht auf die CA ARCserve Backup-Datenbank zugreifen. In den folgenden Schritten wird beschrieben, wie die CA ARCserve Backup-Datenbank erneut reaktiviert wird.

1. Wechseln Sie zum CA ARCserve Backup-Stammverzeichnis, und sichern Sie die Datei "asdbe_start.bat".

2. Führen Sie die Datei "asdbe_start.bat" aus.

   Hinweis: Das Skript verwendet das Microsoft SQL-CLI-Hilfsprogramm "sqlcmd" zur Ausführung einer Befehlsserie, mit der die CA ARCserve Backup-Datenbank online geschaltet wird.

   Nach Ausführung des Skripts wird der Datenbankprozess-Dienst fortgesetzt.

3. Wiederholen Sie die Schritte im Abschnitt "So stellen Sie die CA ARCserve Backup-Datenbank wieder her".

   Hinweis: Vergewissern Sie sich vor dem Starten des Jobs, dass die Optionen "Datenbankaufzeichnung deaktivieren" und "Wiederherstellung über vorhandene Dateien oder Datenbank erzwingen" aktiviert sind.

Wiederherstellen der Sitzung "Jobwarteschlange"

1. Öffnen Sie nach dem Start des CA ARCserve Backup-Servers den Wiederherstellungs-Manager, und wählen Sie dann die Sitzung "Jobwarteschlange" aus.

   Hinweis: Wenn Sie diese Sitzung auswählen, erfordert CA ARCserve Backup einen Einfügejob für die Sitzung "Jobwarteschlange".

   Klicken Sie auf "Ja", um mit der Wiederherstellung der Sitzung "Jobwarteschlange" fortzufahren.

2. Geben Sie auf der Registerkarte "Ziel" einen alternativen Speicherort zum Wiederherstellen der Sitzung "Jobwarteschlange" an.

3. Klicken Sie in der Symbolleiste auf "Übergeben", um den Job zwecks Wiederherstellung der Sitzung "Jobwarteschlange" an einen alternativen Speicherort zu übergeben.

   Hinweis: Vergewissern Sie sich, dass sich der alternative Speicherort in einem leeren Verzeichnis befindet.

4. Öffnen Sie nach der Wiederherstellung der Sitzung "Jobwarteschlange" am alternativen Speicherort die Serververwaltung, und gehen Sie folgendermaßen vor:

   a. Suchen Sie den CA ARCserve Backup-Primärserver oder -Standalone-Server.

   b. Klicken Sie mit der rechten Maustaste auf den CA ARCserve Backup-Server, und wählen Sie im Kontextmenü die Option "Alle Dienste beenden" aus.

   Alle CA ARCserve Backup-Dienste werden gestoppt.

5. Greifen Sie auf den alternativen Speicherort zu, und kopieren Sie alle Dateien der Jobwarteschlange im wiederhergestellten Ordner in das folgende Verzeichnis: ARCSERVE_HOME\00000001.qsd

6. Starten Sie folgendermaßen alle CA ARCserve Backup-Dienste über die Serververwaltung neu:

   a. Suchen Sie den CA ARCserve Backup-Primärserver oder -Standalone-Server.

   b. Klicken Sie mit der rechten Maustaste auf den CA ARCserve Backup-Server, und wählen Sie im Kontextmenü die Option "Alle Dienste starten" aus.

   Alle ARCserve-Dienste werden gestartet.

   Hinweis: Der Status des zur Wiederherstellung verwendeten Sicherungsjobs ist "Abgestürzt". Als die Jobwarteschlange gesichert wurde, befand sich der Job im Status "Aktiv", doch der entsprechende Prozess wurde nicht ausgeführt. Aus diesem Grund ist der Job nun im Status "Abgestürzt", und die Fehlermeldung E1311 wird in das Aktivitätsprotokoll

geschrieben: "Job ist abgestürzt". Dieses Verhalten ist während der Wiederherstellung der Jobwarteschlange normal.

7. Falls es sich bei CA ARCserve Backup nicht um einen Domänen-Controller handelt, lesen Sie den Abschnitt **Bestätigen von CA ARCserve Backup-Produktlizenzen**. Lesen Sie andernfalls bei **Wiederherstellen des Active Directory** weiter.

Wiederherstellen des Active Directory

1. Starten Sie das System neu.

   Drücken Sie F8, nachdem das System neu gestartet wurde.

   Das Menü "Erweitert" wird angezeigt.

2. Wählen Sie den Wiederherstellungsmodus für Verzeichnisdienste aus, und starten Sie das System im Wiederherstellungsmodus.

   Starten Sie CA ARCserve Backup.

   Fehlermeldung E3073 tritt auf:

   `"Keine Anmeldung als Benutzer möglich; Benutzer=Administrator, EC=Anmeldefehler" oder W3073, "Keine Anmeldung als Benutzer möglich; Benutzer=Administrator, EC=Anmeldefehler".`

3. Öffnen Sie den Wiederherstellungs-Manager, und wählen Sie die Registerkarte "Quelle" aus.

   Wählen Sie aus dem Dropdown-Menü "Wiederherstellungsmethode" die Option "Wiederherstellung nach Sitzung" aus.

   Suchen Sie die Sitzung "Systemstatus", und wählen Sie sie aus.

   Wählen Sie eine der folgenden Vorgehensweisen:

   - Fahren Sie mit Schritt 5 fort, um eine **nicht verbindliche Wiederherstellung** auszuführen.
   - Möchten Sie eine **verbindliche Wiederherstellung** ausführen, klicken Sie mit der rechten Maustaste auf die Sitzung "Systemstatus", und wählen Sie im Kontextmenü "Lokale Optionen" aus.

     Das Dialogfeld "Systemstatus - Wiederherstellungsoptionen" wird angezeigt.

     Fahren Sie mit Schritt 4 fort.

4. Klicken Sie im Dialogfeld "Systemstatus – Wiederherstellungsoptionen" auf "Wiederhergestellte Kopie von Active Directory ist verbindlich" und dann auf "OK".

5. Klicken Sie in der Symbolleiste auf "Optionen".

   Das Dialogfeld "Globale Optionen" wird geöffnet.

6. Klicken Sie auf die Registerkarte "Operation".

Klicken Sie auf "Registrierungsdateien und Ereignisprotokolle wiederherstellen" und dann auf "OK".

Die globalen Optionen werden übernommen.

7. Wählen Sie eine der folgenden Vorgehensweisen:

   - **Windows-Server 2003-Systeme -** Klicken Sie auf der Symbolleiste auf "Übergeben", um den Wiederherstellungsjob zu übergeben.
   - **Windows-Server 2008-Systeme -** Führen Sie die unter Wiederherstellen von Active Directory-Objekten (siehe Seite 616) beschriebenen Schritte aus.

   Wenn der Wiederherstellungsjob abgeschlossen ist, starten Sie das System neu.

   Hinweis: Zum Wiederherstellen der Active Directory-Daten im verbindlichen Modus führt CA ARCserve Backup "NTDSUTIL.exe" auf dem CA ARCserve Backup-Server aus. Allerdings wird "NTDSUTIL.exe" nicht synchron mit dem Wiederherstellungsjob ausgeführt und daher möglicherweise nicht zur gleichen Zeit beendet. Starten Sie in einem solchen Fall nach Beendigung von "NTDSUTIL.exe" das System neu. Um sicherzustellen, dass "NTDSUTIL.exe" abgeschlossen ist, öffnen Sie den Windows Task-Manager, klicken auf "Prozesse", und suchen Sie nach "NTDSUTIL.exe". Wenn "NTDSUTIL.exe" nicht im Windows Task-Manager angezeigt wird, ist "NTDSUTIL.exe" beendet, und Sie können das System neu starten.

Bestätigen von CA ARCserve Backup-Produktlizenzen

Nach Abschluss einer vollständigen Wiederherstellung sollten Sie die Produktlizenz bestätigen. Die aktuelle CA ARCserve Backup-Lizenz wird auf den ursprünglichen Status zurückgesetzt, wenn Sie eine vollständige Sicherung durchführen. Wenn Sie nach einer vollständigen Sicherung neue Lizenzen angewendet haben oder die Lizenzen dynamisch anderen Servern zugewiesen wurden, könnten unter Umständen Lizenzfehler auftreten. Nehmen Sie eine entsprechende Registrierung oder Anpassung der Produktlizenzen vor.

Fehlermeldungen

Je nach Systemkonfiguration finden Sie nach der Wiederherstellung des CA ARCserve Backup-Servers Fehler, Warnungen und Fehler-Audits im Ereignisprotokoll des Systems, die den Folgenden ähneln. Diese Meldungen werden durch den Zwischenzustand der Wiederherstellung verursacht oder hängen mit der Reihenfolge, in der CA ARCserve Backup und die SQL Server-Dienste gestartet wurden, zusammen.

CA ARCserve Backup meldet im Zwischenzustand der Wiederherstellung möglicherweise folgende Fehler.

Fehler 8355

Dieser Fehler wird gemeldet, wenn festgestellt wurde, dass in der wiederhergestellten MSDB eine Service Broker-Einstellung deaktiviert wurde. Sie können diese Fehlermeldung ignorieren. Das Verhalten ist bei der Wiederherstellung einer Systemdatenbank, die auf SQL Server 2008 Express Edition beschränkt ist, normal. SQL Server 2000 und SQL Server 2005 sind hiervon nicht betroffen.

Sie können dieses Verhalten folgendermaßen ignorieren:

1. Öffnen Sie eine Windows-Eingabeaufforderung.
2. Stellen Sie eine Verbindung zur CA ARCserve Backup-Datenbank (ARCSERVE_DB) her, indem Sie folgenden SQL-Befehl ausführen:

   ```
   SQLcmd –S <Rechnername>\<Instanzname>
   ```

   Beispiel:

   ```
   C:\Benutzer\Administrator>sqlcmd -S localhost\ARCSERVE_DB
   ```

3. Bestätigen Sie, dass der Wert von "service_broker" auf msdb folgendermaßen lautet: 0:

   ```
   select name,is_broker_enabled from sys.databases
   go
   ```

4. Führen Sie den Befehl mit folgenden Argumenten aus:

   ```
   alter database msdb set enable_broker
   go
   ```

5. Bestätigen Sie, dass der Wert von "service_broker" auf msdb folgendermaßen lautet: 1:

   ```
   select name,is_broker_enabled from sys.databases
   go
   Beenden
   ```

Schließen Sie die Eingabeaufforderung.

Nach der Wiederherstellung korrigiert CA ARCserve Backup die folgenden Fehlerbedingungen:

Fehler 615

Diese Fehlermeldung erfolgt, wenn die Master-Datenbank ohne die CA ARCserve Backup Disaster Recovery Option wiederhergestellt wird und SQL Server eine einzige CA ARCserve Backup-Datenbank hostet. Dieser Fehler tritt nicht auf, wenn SQL Server 2008 Express Edition die CA ARCserve Backup-Datenbank hostet.

Der CA ARCserve Backup Agent für Microsoft SQL Server sichert die Datenbank "tempdb" auch dann nicht, wenn eine vollständige Instanz ausgewählt wurde. "Tempdb" wird bei der Sicherung des normalen Dateisystems auch vom CA ARCserve Backup-Server und dem Dateisystemagenten ausgeschlossen. "tempdb" wird jedoch in der SQL Server-Master-Datenbank als vorhandene Datenbank aufgezeichnet. Wenn

die Master-Datenbank wiederhergestellt wird, meldet der SQL Server-Dienst dann, dass "tmpdb" nicht gefunden werden kann.

Fehler 15466

Dieser Fehler wird gemeldet, wenn der Systemstatus ohne die CA ARCserve Backup Disaster Recovery Option wiederhergestellt wird. Die CA ARCserve Backup-Datenbank kann entweder von SQL Server 2008 Express Edition oder SQL Server gehostet werden.

Wenn Sie den CA ARCserve Backup-Server ohne die Disaster Recovery Option wiederherstellen, werden das Windows-Betriebssystem und SQL Server erneut installiert, und der Service Master Key (SMK) von SQL Server wird erstellt. Mit dem Service Master Key (SMK) werden alle Masterschlüssel der Datenbank und alle Geheimnisse auf Serverebene, wie Anmeldeinformationen oder Anmeldekennwörter für verknüpfte Server, verschlüsselt.

Bei dem Schlüssel handelt es sich um einen 128-Bit-3DES-Schlüssel. Der SMK wird mit DPAPI und den Anmeldeinformationen des Dienstkontos verschlüsselt. Wenn der Systemstatus bereits wiederhergestellt wurde, die SQL Server-Sitzungen jedoch noch nicht, wird der Systemstatus von der Wiederherstellung überschrieben. Die SQL Server-Instanz wird jedoch noch nicht überschrieben. Der SMK befindet sich im Systemstatus, so dass der alte Wert wiederhergestellt wurde. Dieser ist jedoch nicht mit der SQL Server-Instanz konsistent. Zu diesem Zeitpunkt müssen Sie das Betriebssystem neu starten.

Während des Neustarts liest SQL den SMK und prüft ihn gegen die SQL-Datenbank. Der Fehler tritt auf, da der SMK und die SQL Server-Datenbank inkonsistent sind.

Fehler 17113

Dieser Fehler wird gemeldet, wenn die Berechtigungen des Benutzers für die Datei oder die darin enthaltenen Ordner nicht stimmen. Passen Sie die Berechtigungen mithilfe der in diesem Abschnitt beschriebenen Vorgehensweisen an. Danach werden die Fehler korrigiert.

Fehler, die nicht mit der Wiederherstellung in Zusammenhang stehen

Wenn die CA ARCserve Backup-Dienste und die SQL Server-Dienste nicht in der richtigen Reihenfolge gestartet werden, werden im Systemprotokoll möglicherweise SQL Server-Fehlermeldungen verzeichnet. Hierbei handelt es sich um ein bekanntes Problem. Weitere Informationen finden Sie in der Infodatei.

Kapitel 5: Anpassen von Jobs

Dieses Kapitel enthält folgende Themen:

Methoden für das Benutzerdefinieren von Jobs (siehe Seite 331)
Rotationspläne (siehe Seite 338)
Jobfilter (siehe Seite 344)
Planen von benutzerdefinierten Jobs (siehe Seite 350)
Benutzerdefinierte Ablaufpläne (siehe Seite 352)
Aufgaben, die Sie mit dem Jobstatus-Manager ausführen können (siehe Seite 353)
Speichern von Agent und Knoteninformationen (siehe Seite 369)
Planen von Jobs mit dem Jobplanungs-Assistenten (siehe Seite 379)
Jobskripte (siehe Seite 380)
Jobvorlagen (siehe Seite 382)
Konfigurieren von Windows Powered NAS- und Storage Server 2003-Geräten (siehe Seite 383)

Methoden für das Benutzerdefinieren von Jobs

CA ARCserve Backup stellt mehrere Methoden zur Verfügung, mit denen Sie Jobs an Ihre Anforderungen anpassen können. In diesem Kapitel werden die folgenden Anpassungsmethoden im Einzelnen erörtert.

- Mithilfe von **Rotationsplänen** können Sie standardmäßige und konsistente Intervalle für die Rotation und den Austausch von Sicherungsdatenträgern definieren.
- Mit **Filtern** können Sie anhand einer Vielzahl von Kriterien Dateien und Verzeichnisse auswählen, die in Ihre Sicherungs- und Wiederherstellungsjobs eingeschlossen (oder aus ihnen ausgeschlossen) werden sollen.
- Mithilfe von **Ablaufplanoptionen** können Sie Ihre Jobs so planen, dass sie sofort, später oder regelmäßig ausgeführt werden.
- Der **Jobplanungs-Assisten**t ist ein leistungsstarkes Tool, mit dem Sie alle Jobs, die über die Befehlszeile eingegeben werden können, leicht und schnell planen und übergeben können.
- Über die grafische Oberfläche des **Jobstatus-Managers** können Sie CA ARCserve Backup-Server unternehmensweit zentral verwalten.

- Mit **Jobskripten** können Sie die Optionen, Filter und Planungsinformationen, die Sie für einen Job definieren, als Datei speichern, so dass Sie Jobs mit diesen Einstellungen wiederverwenden, kopieren oder effizient erneut übergeben können.
- Mithilfe von **Jobvorlagen** können Sie vorkonfigurierte Einstellungen zur Übergabe von Jobs auf jedem Rechner mit CA ARCserve Backup verwenden, ohne dass Sie für jeden Job die Detailkonfiguration wiederholen müssen. Ihre konfigurierten Einstellungen für den Sicherungsablaufplan werden über die Jobvorlage kopiert, so dass sie zukünftig auf jedem Rechner verwendet werden können.

Dynamisches Packen von Jobs

Wenn Sie auf das Auswahlfeld neben einem Objekt klicken und dieses Feld sich anschließend vollständig grün färbt, zeigt dies an, dass dieses Objekt dynamisch gepackt wird. Dynamisches Packen von Jobs bedeutet, dass der Inhalt Ihrer Auswahl erst zum Zeitpunkt der Jobausführung bestimmt wird. Beispiel: Sie möchten eine Quellgruppe oder einen Server sichern und die Liste der enthaltenen Knoten oder Volumes zum Zeitpunkt der Jobplanung unterscheidet sich von derjenigen zum Zeitpunkt der tatsächlichen Jobausführung, dann werden die Knoten und Volumes gesichert, die zum Zeitpunkt der Jobausführung aufgeführt waren.

Bei der dynamischen Auswahl eines übergeordneten Objektes, werden automatisch auch alle zugeordneten (oder untergeordneten) Objekte dynamisch gesichert.

Ausschließen von Elementen aus dynamisch gepackten Jobs

Wenn Sie Sicherungsdaten dynamisch packen, können Sie Knoten oder Festplatten ausschließen, die Sie nicht sichern möchten. Wenn Sie z. B. eine benutzerdefinierte Quellgruppe dynamisch sichern möchten, bei der ein Server Teil einer anderen benutzerdefinerten Quellgruppe ist, können Sie den Server von der Sicherung in einer der benutzerdefinierten Quellgruppen ausschließen.

In CA ARCserve Backup können Sie nur Rechner und Festplatten ausschließen; es ist nicht möglich, einzelne Ordner auszuwählen, um sie aus einem dynamisch gepackten Job auszuschließen.

Wenn Sie einen Rechner oder eine Festplatte aus einem dynamisch gerpackten Job ausschließen, sichert CA ARCserve Backup die Daten auf dem ausgeschlossenen Objekt nicht. Allerdings erfasst CA ARCserve Backup die benötigten Informationen, um das ausgeschlossene Objekt nach einem Absturz wiederherzustellen.

So schließen Sie Elemente aus dynamisch gepackten Jobs aus

1. Öffnen Sie den Sicherungs-Manager und packen Sie einen Sicherungsjob dynamisch. Beispiel:

2. Klicken Sie mit der rechten Maustaste auf den Rechner oder die Festplatte, die Sie nicht sichern wollen, und klicken Sie im Kontextmenü auf "Dieses Element ausschließen".

   "(Ausgeschlossen)" wird neben dem Rechner- oder Festplattennamen angezeigt.

3. Gehen Sie zu den anderen Registerkarten und schließen Sie die Erstellung des Sicherungsjob ab.

   Wenn Sie den Sicherungsjob ausführen, sichert CA ARCserve Backup die markierten Elemente nicht.

Ausschließen der CA ARCserve Backup-Datenbank aus Sicherungsjobs

Mit CA ARCserve Backup wird die CA ARCserve Backup-Datenbank gesichert, wenn Sie eine vollständige Knotensicherung des Primärservers oder Standalone-Servers übergeben. Dies ist das Standardverhalten, das dazu dienen soll, die aktuellsten Daten in der CA ARCserve Backup-Datenbank zu sichern, wenn Sie den Primärserver oder Standalone-Server sichern. Optional können Sie die CA ARCserve Backup-Datenbank anhand der folgenden Schritte aus dem Sicherungsjob ausschließen.

So schließen Sie die CA ARCserve Backup-Datenbank aus Sicherungsjobs aus

1. Öffnen Sie den Sicherungs-Manager.
2. Klicken Sie auf die Registerkarte "Start", und legen Sie den Sicherungstyp für den Job fest:

3. Klicken Sie auf die Registerkarte "Quelle".

   Wählen Sie auf der Dropdown-Liste "Ansicht" die Option "Gruppenansicht" aus.

   Der Sicherungs-Manager gruppiert die in Ihrer CA ARCserve Backup-Umgebung installierten Agenten.

4. Blenden Sie das Microsoft SQL-Serverobjekt ein.

   Suchen Sie den Primärserver oder den Standalone-Server.

   Klicken Sie auf das Kontrollkästchen neben dem Primärserver oder dem Standalone-Server.

   Der Sicherungs-Manager wählt den ganzen Inhalt im Sicherungsserver aus.

5. Wählen Sie eine der folgenden Vorgehensweisen:

   - **Microsoft-SQL Server Express Edition-Datenbanken -** Deaktivieren Sie das Kontrollkästchen neben "CA ARCserve Backup-Datenbank".

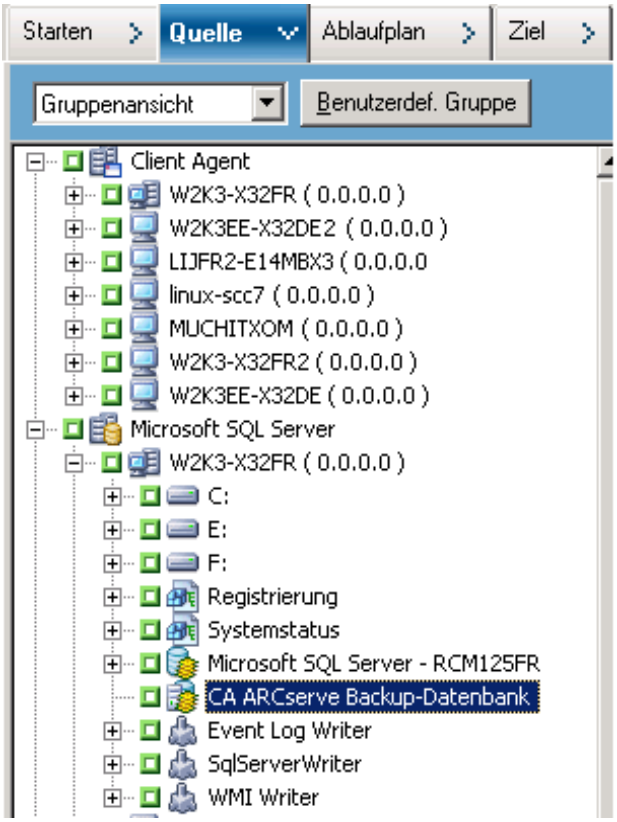

- **Microsoft SQL Server-Datenbanken -** Deaktivieren Sie das Kontrollkästchen neben "ASDB".

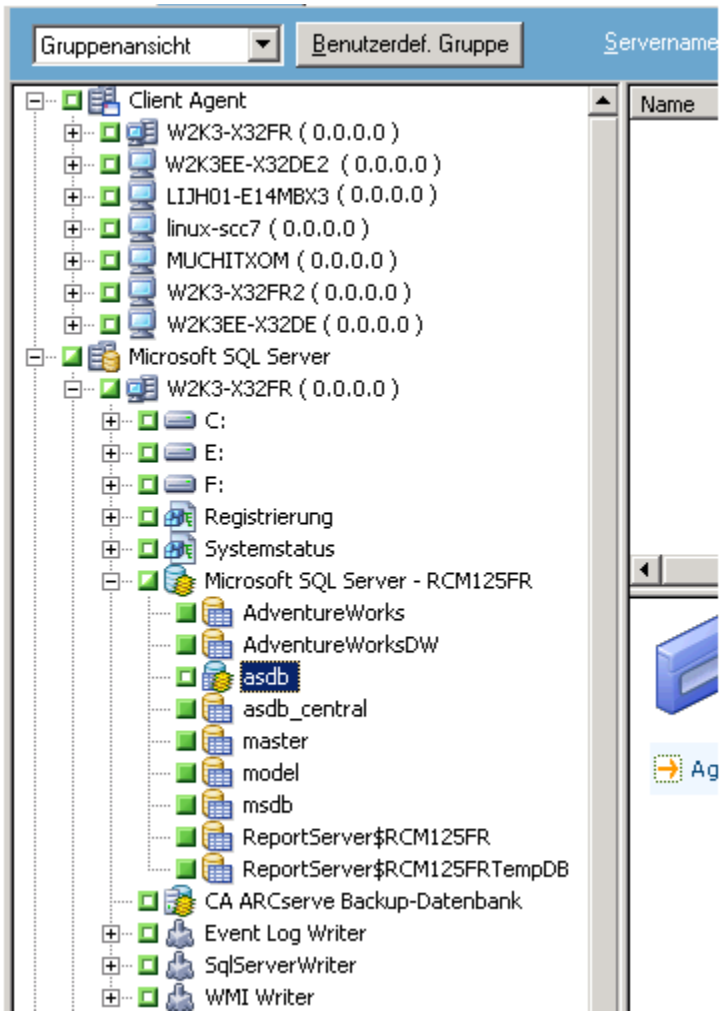

Die CA ARCserve Backup-Datenbank wird aus der Quelle für den Sicherungsjob ausgeschlossen.

6. Klicken Sie auf die Registerkarte "Ablaufplan", und legen Sie den benötigten Ablaufplan für den Job fest.
7. Klicken Sie auf die Registerkarte "Ziel" und geben Sie das Ziel an, das Sie für die Sicherungsdaten benötigen.
8. Klicken Sie auf "Optionen" auf der Symbolleiste und geben Sie die zusätzlichen Optionen an, die Sie für den Job benötigen.
9. Klicken Sie auf der Symbolleiste auf die Sendeschaltfläche, um den Job zu senden.

CA ARCserve Backup sichert den ganzen Sicherungsserver und sichert die CA ARCserve Backup-Datenbank nicht.

Statische Jobpaketerstellung

Wenn Sie in das Auswahlfeld neben einem untergeordneten Objekt klicken und das Auswahlfeld des übergeordneten Objekts sich anschließend zur Hälfte grün färbt, zeigt dies an, dass das übergeordnete Objekt statisch gepackt wird. Statisches Packen von Jobs bedeutet, dass Sie in einem übergeordneten Objekt nur bestimmte untergeordnete Objekte für den Job auswählen. Folglich wird der Umfang dessen, was von einem übergeordneten Objekt gepackt wird, zum Zeitpunkt der Jobplanung und nicht zum Zeitpunkt der Ausführung des Jobs bestimmt.

Wird ein übergeordnetes Objekt explizit ausgewählt, betrifft dies nur dessen untergeordnete Objekte (auf der direkt nachfolgenden Ebene). Es betrifft jedoch keine Auswahl, die Sie möglicherweise innerhalb der untergeordneten Objekte vornehmen (indem Sie z.<nbs />B. festlegen, dass nur bestimmte Dateien dieser Objekte gesichert werden sollen).

Beispiel: Wenn Sie nur die Laufwerke C: und E: auf einem Server sichern, bedeutet dies, dass der Server statisch gepackt wird. Ein in der Zeit zwischen Planung und Ausführung dieses Jobs dem Server hinzugefügtes neues Laufwerk wird vom Job nicht gesichert. Umgekehrt werden beim dynamischen Sichern der Laufwerke C: und E: alle Änderungen am Inhalt dieser Laufwerke, die im Zeitraum zwischen Planung und Ausführung des Jobs erfolgen, zum Zeitpunkt der tatsächlichen Jobausführung in die Sicherung einbezogen.

Erstellen von statischen Sicherungsjobs

Ein statischer Sicherungsjob sichert nur diejenigen Server, Knoten, und Volumes in einer Quellgruppe oder einem Server, die Sie zum Zeitpunkt der Joberstellung ausgewählt haben. Wenn Sie einen Server zu einer Quellgruppe oder einen Knoten oder Volume zu einem Server hinzufügen, nachdem Sie einen statischen Sicherungsjob erstellt haben, werden diese Elemente beim Ausführen des Jobs nicht gesichert.

So erstellen Sie statische Sicherungsjobs

1. Öffnen Sie den Sicherungs-Manager und gehen Sie zur Registerkarte "Quelle".
2. Klicken Sie mit der rechten Maustaste auf die Quellgruppe oder den Server, die statisch gesichert werden sollen, und klicken Sie im Kontextmenü auf "Statische Sicherung aktivieren".

   "(Statische Sicherung)" wird neben dem Gruppen- oder Rechnernamen angezeigt.
3. Gehen Sie zu den anderen Registerkarten und schließen Sie die Erstellung des Sicherungsjob ab.

   Wenn Sie den Job ausführen, werden nur die Knoten und Volumes gesichert, die Sie zum Zeitpunkt der Joberstellung ausgewählt haben.

Konvertieren von mit der klassischen Ansicht übergebenen Jobs in die Gruppenansicht

In CA ARCserve Backup gibt es zwei Anzeigeformate zum Durchsuchen der Quelldaten und Übergeben von Jobs:

- **Klassische Aussicht -** Damit können Sie Quelldaten durchsuchen und Jobs übergeben, und zwar basierend auf dem Betriebssystem, das auf den Quellcomputern ausgeführt wird. Beispiel: Windows, UNIX/Linux usw.
- **Gruppenansicht -** Damit können Sie Quelldaten durchsuchen und Jobs übergeben und zwar basierend auf den CA ARCserve Backup-Agenten, die auf den Quellcomputern ausgeführt werden. Beispiel: Agent für Microsoft Exchange, Agent für Microsoft SQL Server usw.

Das Übergeben von Jobs in der Gruppenansicht ist eine praktische Methode. Über die Gruppenansicht können Sie Sicherungsjobs übergeben, die bestimmte Agenten enthalten. Allerdings lässt sich die Ansicht, die Sie beim Übergeben des Jobs angegeben haben (Klassische Ansicht zu Gruppenansicht und umgekehrt) nach Übergeben des Jobs nicht mehr ändern.

Wenn Sie ein Upgrade auf diese Version ausgeführt haben, werden alle Jobs, die Sie mit der vorigen Version übergeben haben, in der klassischen Ansicht gepackt. Die folgenden Schritte beschreiben, wie Sie Jobs, die in der klassischen Ansicht übergeben wurden, in Jobs konvertieren können, die in der Gruppenansicht übergeben wurden.

So konvertieren Sie mit der klassischen Ansicht übergebene Jobs in die Gruppenansicht

1. Öffnen Sie den Jobstatus-Manager, und klicken Sie auf die Registerkarte "Jobwarteschlange".

   Die Jobs werden in der Jobwarteschlange angezeigt.

2. Suchen Sie den Job, den Sie konvertieren möchten.

   Klicken Sie mit der rechten Maustaste auf den Job, und klicken Sie im Kontextmenü auf "Job für Gruppenansicht konvertieren".

   Das Dialogfeld "Job für Gruppenansicht konvertieren" wird geöffnet.

3. Wählen Sie eine der folgenden Vorgehensweisen:

   - (Empfohlen) Akzeptieren Sie im Feld "Gruppenname" den angegebenen Standardnamen, oder geben Sie einen neuen Namen für die Gruppe an.

     Klicken Sie auf "OK".

   - Wählen Sie auf der Dropdown-Liste "Gruppenname" einen Namen für die Gruppe aus, und klicken Sie auf "OK".

     Das Dialogfeld "Benachrichtigung zu duplizierten Quellen" wird nur dann geöffnet, wenn beide der folgenden Bedingungen erfüllt sind:

     – Ein oder mehrere Knoten in dem Job, den Sie konvertieren möchten, sind in vollständigen Sicherungsjobs eingeschlossen, die als geplante, Wiederholungs- oder GFS-Rotationsjobs konfiguriert sind.

     – Der angegebene Gruppenname, bei dem es sich um eine vorhandene Gruppe handelt, ist in vollständige Sicherungsjobs eingeschlossen, die als geplante, Wiederholungs- oder GFS-Rotationsjobs konfiguriert sind.

     Wenn Sie sicher sind, dass Sie den angegebenen Gruppennamen verwenden möchten, klicken Sie auf "Ja".

   Der Job wird konvertiert.

Rotationspläne

In diesem Abschnitt wird beschrieben, wie Rotationspläne für Sicherungsjobs mit dem Standardplan von CA ARCserve Backup oder mit benutzerdefinierten Parametern konfiguriert werden. Um auf die Parameter zur Konfiguration eines Rotationsplans zuzugreifen, wählen Sie im CA ARCserve Backup-Manager die Registerkarte "Ablaufplan" aus. Die Parameter, die Sie verwenden können, werden nachfolgend beschrieben.

- **Plan:** Wählen Sie einen Rotationsplan über fünf oder sieben Tage und für Zuwachssicherungen, Änderungssicherungen oder vollständige Sicherungen aus. Weitere Informationen zu den Standardplänen und zum Ändern des Rotationsplans finden Sie im Abschnitt zur Registerkarte "Kalender" (siehe Seite 343).
- **Startdatum:** Das Datum, an dem die Sicherung beginnt.
- **Ausführungszeit:** Die Uhrzeit, zu der die Sicherung beginnt.

- **GFS aktivieren:** CA ARCserve Backup ermöglicht Ihnen die Auswahl vordefinierter GFS-Rotationspläne (Grandfather-Father-Son, engl. für Großvater-Vater-Sohn), die aus wöchentlichen vollständigen Sicherungsjobs in Verbindung mit täglichen Zuwachs- und Änderungssicherungen bestehen. Die GFS-Strategie ist ein Verfahren zum Verwalten von Sicherungen auf täglicher, wöchentlicher und monatlicher Basis.

  Der Hauptzweck des GFS-Plans, der über den Sicherungs-Manager zugänglich ist, liegt darin, einen Mindeststandard und ein konsistentes Intervall zur Rotation und zum Austauschen von Datenträgern zur Verfügung zu stellen. Tägliche Sicherungen entsprechen dem "Son". Die letzte vollständige Sicherung in der Woche (die wöchentliche Sicherung) entspricht dem "Father". Die letzte vollständige Sicherung des Monats (die monatliche Sicherung) entspricht dem "Grandfather". Mit GFS-Rotationsplänen können Sie Ihre Server mit einem Minimum an Datenträgern ein Jahr lang sichern.

  GFS-Sicherungspläne basieren auf einem fünf- oder siebentägigen Plan, der an jedem beliebigen Wochentag beginnen kann. Mindestens einmal pro Woche wird eine vollständige Sicherung durchgeführt. An allen übrigen Tagen finden vollständige Sicherungen, Teilsicherungen oder keine Sicherungen statt. Mit der GFS-Rotation können Sie Ihre Daten zuverlässig für jeden Tag der Woche wiederherstellen, indem Sie die wöchentliche vollständige Sicherung in Verbindung mit den täglichen Zuwachs- oder Änderungssicherungen verwenden.

  Hinweis: Für einen fünftägigen GFS-Rotationsplan sind 21 Datenträger pro Jahr erforderlich, für einen siebentägigen Plan werden 23 Datenträger pro Jahr benötigt.

  Sie können die vordefinierten GFS-Rotationspläne an Ihre individuellen Anforderungen anpassen. Sie können von Ihrem Standardrotationsplan abweichen (zum Beispiel dann, wenn ein Feiertag auf einen Mittwoch fällt und dies ihr üblicher Sicherungstag ist).

  - **Datenträger anhängen:** Wenn Sie die Option "GFS aktivieren" auswählen, ermöglicht CA ARCserve Backup das Anhängen von Daten aus der GFS-Rotation an vorhandene Jobs auf dem Datenträger.

- **Tägliche Sicherungsmethode:** Mit der Option "Tägliche Sicherungsmethode" können Sie eine der folgenden Optionen für Ihre täglichen Sicherungsjobs festlegen:

  - **Vollständig:** Alle Quelldateien werden gesichert. Bei dieser Sicherungsmethode wird das Archivbit gelöscht.
  - **Zuwachssicherung:** Es werden Dateien gesichert, die seit der letzten Sicherung geändert wurden. Bei dieser Sicherungsmethode wird das Archivbit gelöscht.
  - **Änderungssicherung (Archivbit):** Es werden Dateien gesichert, die seit der letzten vollständigen Sicherung geändert wurden. Bei dieser Sicherungsmethode wird das Archivbit nicht geändert.

- **WORM-Datenträger verwenden:** Mit dieser Option können Sie CA ARCserve Backup anweisen, für die Rotation WORM-Datenträger zu verwenden. Wenn diese Option aktiviert ist, können Sie WORM-Datenträger für tägliche, wöchentliche und monatliche GFS-Sicherungsjobs verwenden.

  Wichtig! CA ARCserve Backup unterstützt keine WORM-Datenträger bei Multiplexing-Jobs und Multistreaming-Sicherungsjobs. Wenn Sie also die Option "Multiplexing" oder die Option "Multistreaming" auf der Registerkarte "Ziel" im Sicherungs-Manager aktivieren, wird die Option "WORM-Datenträger verwenden" deaktiviert.

Weitere Informationen:

Registerkarte "Kalender" (siehe Seite 343)

Verwalten von GFS-Rotationsjobs auf Dateisystemgeräten

CA ARCserve Backup unterstützt den Einsatz eines GFS-Rotationsplans für Dateisystemgeräte. Für die in einem GFS-Rotationsplan verwendeten Datenträger kann eine Verweildauer festgelegt werden. Verwenden Sie dazu den folgenden Standardverweilzyklus für einen 7-Tage-Wochenplan:

Häufigkeit	Anzahl der Datenträger
Täglich	6
Wöchentlich	5
Monatlich	12
Gesamt	23

Um einen Rotationsplan für einen längeren Zeitraum als ein Jahr auszuführen, müssen für den GFS-Rotationsplan 23<nbs />Dateisystemgeräte erstellt werden. Diese Einstellungen können entsprechend Ihren Anforderungen angepasst werden. Wenn Sie die Standardwerte der GFS-Rotation ändern, kann sich dadurch auch die Anzahl der erforderlichen Dateisystemgeräte ändern.

Hinweis: Bisher wurden nur lokale Festplatten als Dateisystemgeräte betrachtet. Jetzt können Sie Dateisystemgeräte erstellen, die über eine Netzwerkfreigabe zugänglich sind, die einen UNC-Pfad (Universal Naming Convention) verwendet.

Da ein GFS-Rotationsjob lokale Festplatten und Festplatten-Arrays verwenden kann, müssen Benutzer zunächst sicherstellen, dass auf dem betreffenden Dateisystem genügend Speicher verfügbar ist, um alle Daten zu speichern, die während der Verweildauer gesichert werden. Es ist nicht empfehlenswert, Dateisystemgeräte auf einer Boot-Partition zu erstellen, da dies, wenn die Boot-Partition voll ist, dazu führen kann, dass das Betriebssystem nicht mehr ordnungsgemäß funktioniert.

Hinweis: Alle Dateisystemgeräte müssen derselben Gerätegruppe zugewiesen sein.

Weitere Informationen zum Konfigurieren einer Gerätegruppe, die von einem GFS-Rotationsplan verwendet wird, oder zum Erstellen eines GFS-Rotationsjobs finden Sie in der Online-Hilfe.

Ein konfigurierter GFS-Rotationsjob kann täglich zu einer bestimmten Zeit ausgeführt werden. CA ARCserve Backup verwendet Dateisystemgeräte ähnlich wie echte Bänder. Bei Bedarf verschiebt CA ARCserve Backup täglich Bänder zwischen den Speicher- und Arbeitssätzen in den Datenträgerbeständen, formatiert leere Datenträger, überschreibt abgelaufene Datenträger und verfolgt alle Vorgänge in der Datenbank.

Wenn Sie möchten, können Sie Sicherungsdaten, die auf Dateisystemgeräten gesichert sind, auf physische Bänder kopieren. Mit dem Jobplanungs-Assistenten und dem tapecopy-Hilfsprogramm können Sie die Erstellung duplizierter Images automatisieren.

In den folgenden Abschnitten werden die zum Anpassen von Rotationsjobs verfügbaren Registerkarten beschrieben.

Aufstellen von GFS-Rotationsplänen

In diesem Abschnitt wird beschrieben, wie Sie GFS-Rotationspläne mit Hilfe des Sicherungs-Managers erstellen. Detaillierte Informationen zu den Funktionen, Optionen und Aufgaben, die Sie unter Verwendung des Sicherungs-Managers ausführen können, finden Sie unter "Sichern von Daten".

So erstellen Sie GFS-Rotationspläne:

1. Wählen Sie im Sicherungs-Manager eine Quelle und ein Ziel aus, und klicken Sie auf die Registerkarte "Ablaufplan".
2. Aktivieren Sie die Option "Rotationsplan verwenden". Wählen Sie aus dem Dropdown-Menü "Plan" einen der Sicherungspläne aus.

   Hinweis: Die Option "GFS aktivieren" wird automatisch aktiviert, wenn Sie einen GFS-Plan auswählen.

3. Wenn Sie die Daten aus einer Zuwachs- oder Änderungssicherungssitzung zu demselben Datenträger hinzufügen möchten, auf dem sich auch die vorherige Sicherungssitzung befindet, aktivieren Sie die Option "Datenträger anhängen".
4. Geben Sie im Feld "Präfix des Datenträgerbestandsnamens" das Präfix für alle Ihre Datenträgernamen ein.

   CA ARCserve Backup erstellt und benennt die Sicherungsdatenträger automatisch anhand des von Ihnen angegebenen Namens.

   Hinweis: CA ARCserve Backup verhindert, dass beim Festlegen von Datenträgerbestandsnamen die Zeichen Unterstrich (_) und Bindestrich (-) verwendet werden.
5. Wählen Sie nach Bedarf das Startdatum und die Ausführungszeit aus.
6. Klicken Sie auf "Übergeben", um den Job zu übergeben.

   Der Sicherungsjob wird nun exakt wie vorgegeben ausgeführt, und die Datenträger werden nach Ihren Festlegungen wiederverwendet.

Registerkarte "Rotation"

Sie können für jeden Tag der Woche die Sicherungsmethode und die Ausführungszeit ändern.

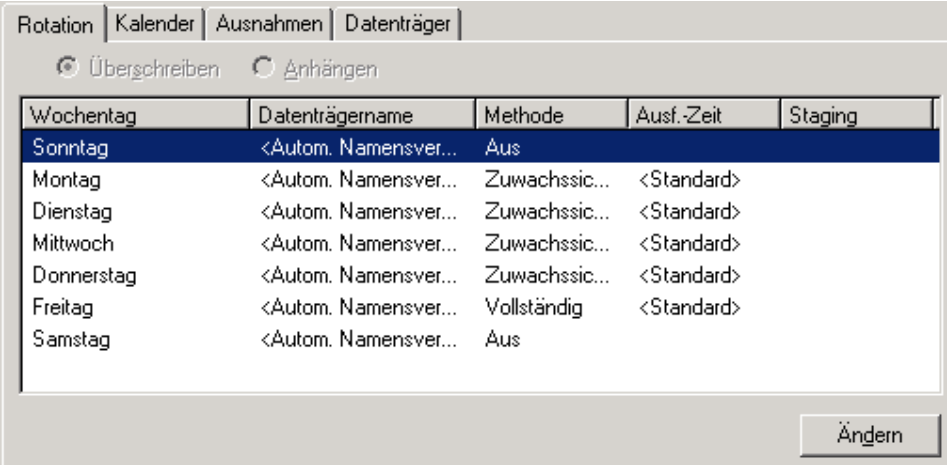

Registerkarte "Kalender"

Sie können einzelne Tage anpassen. Unabhängig davon, ob die GFS-Rotation aktiviert oder deaktiviert ist, kann die Funktion "Kalender" zur Anpassung von Rotationsplänen an die Sicherungstypen, die an bestimmten Tagen der Woche oder des Monats durchgeführt werden sollen, verwendet werden.

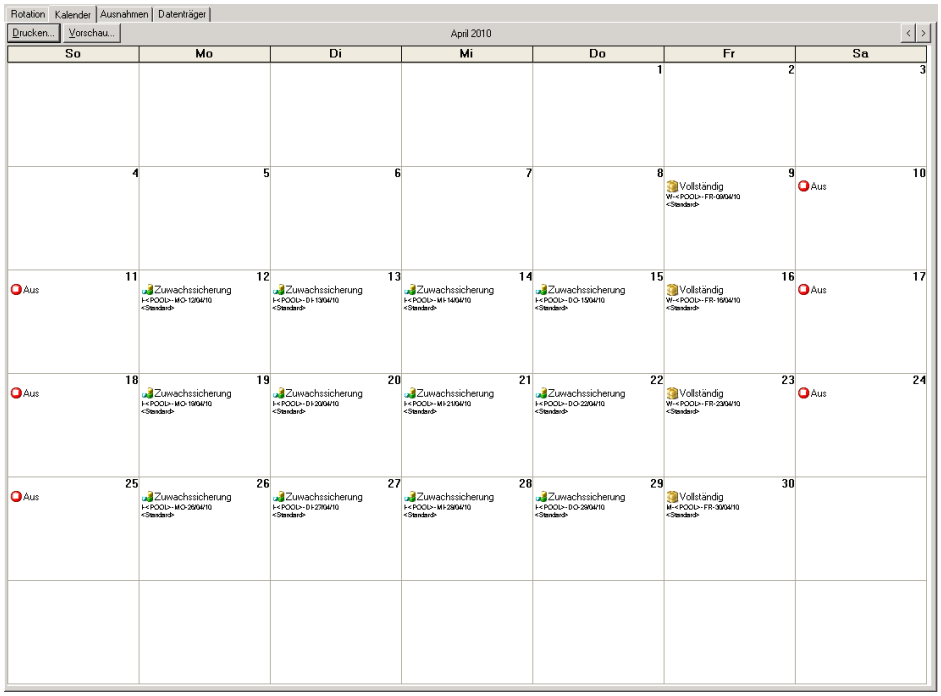

Hinweis: Mit dieser Funktion können Sie bestimmte Ausnahmen zum verwendeten Standardrotationsplan festlegen.

Registerkarte "Ausnahmen"

Definieren Sie bestimmte Tage, an denen der Sicherungstyp und die Ausführungszeit oder das Datum sich von den vordefinierten Plänen unterscheidet.

Registerkarte "Datenträger"

Zeigen Sie Informationen zum ausgewählten Datenträgerbestand an, einschließlich Bestandsname, Basisseriennummer, nächste Seriennummer, Seriennummernbereich, Mindestanzahl an Datenträgern, Verweildauer und Bereinigungsdauer. Sie können auch auf die Felder "Täglich", "Wöchentlich" oder "Monatlich" klicken, um die Anzahl der benötigten Datenträger pro Jahr zu ändern.

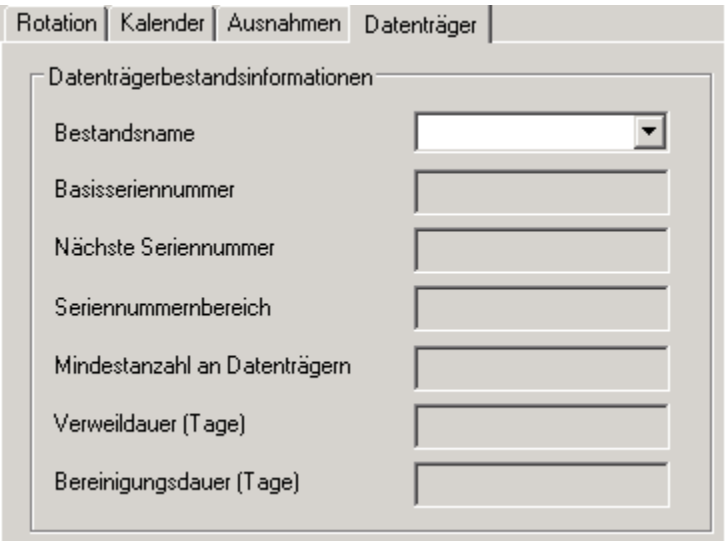

Angabe des Datenträgerbestands

Geben Sie einen (nicht gemeinsam genutzten) Datenträgerbestand für den Rotationsplan an. Sie können gegebenenfalls Daten an den Datenträger anhängen und den Datenträgernamen ändern.

Optionen für Sicherungsmethoden

Es sind drei verschiedene Sicherungsmethoden verfügbar: vollständige Sicherung, Änderungssicherung und Zuwachssicherung. Weitere Informationen zu den einzelnen Methoden finden Sie in diesem Kapitel unter "Benutzerdefinierte Ablaufpläne".

Jobfilter

Mit Filtern können Sie Dateien und Verzeichnisse aus Ihren Sicherungs- und Wiederherstellungsjobs oder aus den Hilfsprogrammen "Kopieren", "Zählen" und "Entfernen" ausschließen oder sie in diese Vorgänge einschließen.

Bei Sicherungsjobs kann das Filtern pro Knoten erfolgen. Das bedeutet, dass Sie ein bestimmtes Verzeichnis auf einem Knoten einschließen und das gleiche Verzeichnis auf einem anderen Knoten auslassen können. Ein Sicherungsjob kann für denselben Job (lokale) Filter auf Knotenebene und (globale) Filter auf Jobebene besitzen. Filter auf Knotenebene gelten für einen bestimmten Knoten, nicht für den gesamten Job. Wenn Sie einen Filter hinzufügen möchten, der auf den gesamten Job angewendet wird, verwenden Sie einen Filter auf Jobebene, d.h. globalen Filter. Wenn Sie für einen Sicherungsjob lokale Filter (auf Knotenebene) und globale Filter (auf Jobebene) festlegen, wendet CA ARCserve Backup die lokalen Filter an und übergeht die globalen Filter.

Dateien können Sie anhand der folgenden Kriterien ein- oder ausschließen:

- Bestimmte Dateinamen, Muster, Attribute und Größenangaben.
- Bestimmte Verzeichnisnamen oder Muster
- Dateien, die vor, nach, zwischen oder innerhalb eines bestimmten Zeitraums geöffnet, geändert oder erstellt wurden.

CA ARCserve Backup verwendet Platzhalter- oder Ersatzeichen, außer wenn ein absoluter Pfad eingegeben wurde. Wenn ein gültiger absoluter Pfad festgelegt ist, schließt CA ARCserve Backup nur diesen absoluten Pfad aus (oder ein), anstatt mehr Verzeichnisse aus- oder einzuschließen, wie es bei normalen Ausdrücken der Fall wäre.

Die Platzhalterzeichen, die für Jobfilter basierend auf dem Dateinamen oder Verzeichnisnamen unterstützt werden, lauten wie folgt:

- "*": Verwenden Sie das Sternchen, um null oder mehr Zeichen in einem Datei- oder Verzeichnisnamen zu ersetzen.
- "?": Verwenden Sie das Fragezeichen, um ein einzelnes Zeichen in einem Datei- oder Verzeichnisnamen zu ersetzen.

Wichtig! Gehen Sie beim Festlegen von Filtern für Sicherungen oder Wiederherstellungen vorsichtig vor. Bei nicht korrekt angewendeten Filtern werden die benötigten Daten möglicherweise nicht gesichert bzw. wiederhergestellt, was zu Daten- und Zeitverlust führen kann.

Beispiele: Sichern von Daten mit Hilfe von Platzhaltern

In der folgenden Tabelle finden Sie Beispiele, wie Sie Platzhalter zusammen mit Filtern zur Datensicherung verwenden können.

Hinweis: Die folgenden Beispiele gehen davon aus, dass die Quelldaten auf Laufwerk C:\ gespeichert sind.

Filter	Typ und Kriterien	Ergebnisse
Datei	*.doc einschließen	CA ARCserve Backup sichert alle Dateien auf Laufwerk C:\, die eine DOC-Dateierweiterung aufweisen.
Datei	*.doc ausschließen	CA ARCserve Backup sichert alle Dateien auf Laufwerk C:\, die keine DOC-Dateierweiterung aufweisen.
Datei	?.doc einschließen	CA ARCserve Backup sichert alle Dateien, die einen aus einem einzigen Zeichen bestehenden Dateinamen und eine DOC-Dateierweiterung aufweisen. Beispielsweise A.DOC, B.DOC, 1.DOC, 2.DOC usw.
Datei	Einschließen "C:\myFolder\CA*.exe" und "C:\test\ms*.dll einschließen"	CA ARCserve Backup sichert die folgenden Dateien: ■ Dateien in C:\meinOrdner, die mit "CA" beginnen und eine EXE-Dateierweiterung aufweisen. ■ Dateien in C:\TEST, die mit "ms" beginnen und eine DLL-Dateierweiterung aufweisen.
Datei	Ausschließen/Einschließen C:\DOC\C*	CA ARCserve Backup stellt alle Dateien im Ordner "C:\DOC\" wieder her (außer Dateien, die mit "C" beginnen).
Verzeichnis	m*t einschließen	CA ARCserve Backup sichert alle Verzeichnisse auf Laufwerk C:\, deren Verzeichnisname mit "m" beginnt und mit "t" endet.
Verzeichnis	win* ausschließen	CA ARCserve Backup sichert alle Verzeichnisse auf Laufwerk C:\, mit Ausnahme der Verzeichnisse, die mit "win" beginnen.
Verzeichnis	C:\TEST\D* ausschließen und C:\TEST\DATENTRAEGER*.GIF einschließen	CA ARCserve Backup sichert keine Daten. In diesem Beispiel weist das Ausschlusskriterium CA ARCserve Backup an,

Filter	Typ und Kriterien	Ergebnisse
		alle Verzeichnisse in C:\TEST auszuschließen, die mit "D" beginnen. Aus diesem Grund wird C:\TEST\DATENTRAEGER von der Sicherung ausgeschlossen. Obwohl der Einschlussfilter CA ARCserve Backup anweist, alle Dateien in C:\TEST\DATENTRAEGER einzuschließen, die eine GIF-Dateierweiterung aufweisen, sichert CA ARCserve Backup keine Dateien, da C:\TEST\DATENTRAEGER von der Sicherung ausgeschlossen ist. **Hinweis:** Wenn Sie Einschlussfilter mit Ausschlussfiltern kombinieren, filtert CA ARCserve Backup Daten zuerst anhand der Ausschlussfilter und dann anhand der Einschlussfilter.

Filteroptionen

Sie können über den Sicherungs- und Wiederherstellungs-Manager und über die Hilfsprogramme "Kopieren", "Zählen", "Durchsuchen", "Vergleichen" und "Entfernen" auf die Filteroptionen zugreifen.

- **Ausschlussfilter:** Das Ausschließen hat immer Vorrang vor dem Einschließen. Wenn Sie beispielsweise einen Filter zum Einschließen von Dateien mit der Erweiterung EXE festlegen und einen weiteren Filter hinzufügen, mit dem das Verzeichnis \SYSTEM ausgelassen wird, werden alle EXE-Dateien im Verzeichnis \SYSTEM ausgelassen.
- **Einschlussfilter:** Die Ergebnisse enthalten nur die Dateien, die den Filterangaben entsprechen. Angenommen, Sie haben ausgewählt, dass die gesamte lokale Festplatte gesichert werden soll. Anschließend definieren Sie einen Filter, um Dateien aus dem Verzeichnis \SYSTEM in die Sicherung aufzunehmen. Als Ergebnis sichert CA ARCserve Backup lediglich Dateien im Verzeichnis \SYSTEM. Alle übrigen Dateien werden nicht berücksichtigt.

Filtertypen

Es stehen Filter zur Verfügung, mit denen Sie Dateien entsprechend Ihren Anforderungen ein- oder ausschließen können. Weitere Informationen zum Anwenden von Filtern finden Sie in der Online-Hilfe.

- **Dateimusterfilter:** Mit dem Dateimusterfilter können Sie Dateien in einen Job einschließen oder davon ausschließen. Sie können einen bestimmten Dateinamen oder ein Dateimuster unter Verwendung von Platzhaltern angeben.

  Hinweis: Die Platzhalter "*" (Sternchen) und "?" (Fragezeichen) können im Dateimusterfilter verwendet werden.

- **Verzeichnismusterfilter:** Mit dem Verzeichnisfilter können Sie bestimmte Verzeichnisse in einen Job einschließen oder davon ausschließen. Sie können einen kompletten Verzeichnisnamen eingeben oder Platzhalter verwenden, um ein Verzeichnismuster anzugeben.

  Hinweis: Die Platzhalter "*" (Sternchen) und "?" (Fragezeichen) können im Verzeichnismusterfilter verwendet werden.

- **Dateiattributfilter:** Mit dem Dateiattributfilter können Sie bestimmte Dateitypen in einen Job einschließen oder davon ausschließen. Sie können beliebig viele der folgenden Dateiattributtypen auswählen:

  - **Versteckt:** Dateien, die nicht in einer Verzeichnisauflistung angezeigt werden. IO.SYS ist beispielsweise eine versteckte Datei.
  - **System**: Dateien, die für den verwendeten Rechner spezifisch sind.
  - **Archiv**: Dateien, deren Archivbit gesetzt ist.
  - **Schreibgeschützt**: Dateien, die nicht geändert werden können.

- **Dateiänderungsfilter:** Verwenden Sie das Attribut "Datei geändert", um Dateien basierend auf der letzten Änderung ein- oder auszuschließen. Vier Optionen sind verfügbar:

  - **Vor**: Dateien, deren Datum mit dem hier angegebenen Datum übereinstimmt oder früher liegt, werden ein- oder ausgeschlossen.
  - **Nach**: Dateien, deren Datum mit dem hier angegebenen Datum übereinstimmt oder danach liegt, werden ein- oder ausgeschlossen.
  - **Zwischen**: Dateien, deren Datum zwischen diesen beiden Datumsangaben liegt, werden ein- oder ausgeschlossen. Für diese Auswahl müssen Sie zwei Datumsangaben machen.
  - **Innerhalb**: Dateien, deren Datum innerhalb des angegebenen Zeitraums liegt, werden ein- oder ausgeschlossen. Sie müssen die Anzahl der Tage, Monate oder Jahre angeben.

- **Dateierstellungsfilter:** Verwenden Sie das Attribut "Datei erstellt", um Dateien basierend auf dem Erstellungsdatum ein- oder auszuschließen. Vier Optionen sind verfügbar:
  - **Vor**: Dateien, deren Datum mit dem hier angegebenen Datum übereinstimmt oder früher liegt, werden ein- oder ausgeschlossen.
  - **Nach**: Dateien, deren Datum mit dem hier angegebenen Datum übereinstimmt oder danach liegt, werden ein- oder ausgeschlossen.
  - **Zwischen**: Dateien, deren Datum zwischen diesen beiden Datumsangaben liegt, werden ein- oder ausgeschlossen. Für diese Auswahl müssen Sie zwei Datumsangaben machen.
  - **Innerhalb**: Dateien, deren Datum innerhalb des angegebenen Zeitraums liegt, werden ein- oder ausgeschlossen. Sie müssen die Anzahl der Tage, Monate oder Jahre angeben.
- **Dateizugriffsfilter:** Verwenden Sie das Attribut "Letzter Zugriff", um Dateien basierend auf dem letzten Zugriffsdatum ein- oder auszuschließen. Vier Optionen sind verfügbar:
  - **Vor**: Dateien, deren Datum mit dem hier angegebenen Datum übereinstimmt oder früher liegt, werden ein- oder ausgeschlossen.
  - **Nach**: Dateien, deren Datum mit dem hier angegebenen Datum übereinstimmt oder danach liegt, werden ein- oder ausgeschlossen.
  - **Zwischen**: Dateien, deren Datum zwischen diesen beiden Datumsangaben liegt, werden ein- oder ausgeschlossen. Für diese Auswahl müssen Sie zwei Datumsangaben machen.
  - **Innerhalb**: Dateien, deren Datum innerhalb des angegebenen Zeitraums liegt, werden ein- oder ausgeschlossen. Sie müssen die Anzahl der Tage, Monate oder Jahre angeben.

- **Dateigrößenfilter:** Verwenden Sie das Attribut "Dateigröße", um Dateien basierend auf einer spezifischen Dateigröße ein- oder auszuschließen. Sie können einen Größenbereich zwischen 0 und 99.999.999.999<nbs />Byte, KB, MB oder GB angeben. Vier Optionen sind verfügbar:
  - **Gleich:** Dateien, deren Größe dem angegebenen Wert entspricht, werden beim Job ein- oder davon ausgeschlossen.
  - **Größer als:** Dateien, deren Größe dem angegebenen Wert entspricht oder diesen übersteigt, werden beim Job ein- oder davon ausgeschlossen.
  - **Kleiner als:** Dateien, deren Größe dem angegebenen Wert entspricht oder darunter liegt, werden beim Job ein- oder davon ausgeschlossen.
  - **Zwischen:** Dateien, deren Größe zwischen den zwei Werten liegt, werden beim Job ein- oder davon ausgeschlossen.
- **NDS Kontext und -Objekt:** Ermöglicht das Einschließen oder Ausschließen bestimmter NDS-Objekte (NetWare-Administratoren und Verzeichnisdienste).

In dieser Version wurden zwei neue Filtertypen hinzugefügt:

- **Knotennamenmuster:** Es werden nur solche Knoten in die Sicherung eingeschlossen, deren Name dem Muster entspricht. Sie können die gesamte Suchzeichenfolge oder nur Teile davon zusammen mit Platzhaltern angeben.
- **Knotenteilnetzmuster:** Es wird nur der Knoten gesichert, dessen IP-Adresse im Teilnetz enthalten ist.

Planen von benutzerdefinierten Jobs

Alle Jobs können mit den in jedem Manager verfügbaren Ablaufplanoptionen geplant werden. Bei wiederholt ausgeführten Jobs stehen Auswahlmöglichkeiten für die Wiederholungsintervalle zur Verfügung. Informationen zu Wiederholungsmethoden finden Sie in diesem Kapitel unter "Rotationspläne" oder unter "Benutzerdefinierte Ablaufpläne".

Wenn Sie die Option "Job jetzt ausführen" auswählen und das Speichergerät belegt ist, meldet CA ARCserve Backup, dass das Speichergerät ausgelastet ist. Der Job wird nicht an die Jobwarteschlange übergeben. Sie sollten Ihren Job planen und das aktuelle Datum bzw. die aktuelle Uhrzeit beibehalten. Wenn CA ARCserve Backup erkennt, dass das Speichergerät belegt ist, wird der Job automatisch wiederholt, bis das Laufwerk frei ist.

Sie sollten in folgenden Fällen die Option "Job jetzt ausführen" auswählen:

- Der übergebene Job ist ein einmaliger Job, der sofort ausgeführt werden soll.
- Sie möchten den Job bei der Ausführung überwachen.

Sie sollten Ihren Job in den folgenden Fällen planen:

- Sie übergeben einen einmaligen Job, der zu einem bestimmten Zeitpunkt ausgeführt werden soll.
- Ein Job soll einmalig, aber nicht sofort ausgeführt werden. Sie wollen den Job ausgesetzt übermitteln und ihn zu einem späteren Zeitpunkt manuell starten.
- Sie übergeben einen Job, der in regelmäßigen Abständen ausgeführt werden soll. Dieses Vorgehen eignet sich besonders zum Einrichten eines Datenträgerrotationsplans für das Netzwerk.
- Das Speichergerät ist belegt, und ein Sicherungsjob soll ausgeführt werden, sobald das Laufwerk frei ist. Planen Sie zu diesem Zweck den Sicherungsjob mit dem aktuellen Datum und der aktuellen Uhrzeit.

Weitere Informationen zur Angabe einer Ablaufplanoption finden Sie in der Online-Hilfe.

Wichtig! Alle geplanten Zeiten für CA ARCserve Backup-Jobs basieren auf der Zeitzone, in der sich der CA ARCserve Backup-Server befindet. Befindet sich der Agent-Rechner in einer anderen Zeitzone als der CA ARCserve Backup-Server, müssen Sie die entsprechende Ortszeit berechnen, zu der der Job ausgeführt werden soll.

Benutzerdefinierte Ablaufpläne

Einen benutzerdefinierten Ablaufplan können Sie im Sicherungs-Manager auf der Registerkarte "Ablaufplan" auswählen. Mit dem benutzerdefinierten Ablaufplan können Sie einen Sicherungsjob entweder einmalig oder wiederholt ausführen. Sie können für einen Sicherungs- oder Wiederherstellungsjob die folgenden Parameter angeben:

- **Wiederholungsmethode:** Alle Jobs können mit den in jedem Manager verfügbaren Ablaufplanoptionen geplant werden. Bei wiederholt ausgeführten Jobs stehen folgende Auswahlmöglichkeiten für die Wiederholungsintervalle zur Verfügung:
  - **Einmalig:** Dieser Job wird nicht wiederholt.
  - **Alle:** Dieser Job wird alle n Minuten, Stunden, Tage, Wochen oder Monate wiederholt.
  - **Tag(e) der Woche:** Dieser Job wird an den ausgewählten Tagen wiederholt.
  - **Woche(n) des Monats:** Dieser Job wird in den ausgewählten Wochen wiederholt.
  - **Tag des Monats:** Dieser Job wird an einem bestimmten Tag wiederholt.
  - **Benutzerdefiniert:** Dieser Job wird im angegebenen Intervall unter Ausschluss der markierten Tage wiederholt.

Sie können folgende Parameter für einen Sicherungsjob festlegen:

- **Sicherungsmethode:** Dies gibt an, welche Daten gesichert werden. Folgende Sicherungsmethoden für Jobs stehen zur Verfügung:
  - **Vollständig (Archivbit beibehalten):** Wird bei jeder Wiederholung des Jobs durchgeführt. Das Archivbit wird *beibehalten*.
  - **Vollständig (Archivbit löschen):** Wird bei jeder Wiederholung des Jobs durchgeführt. Das Archivbit wird *gelöscht*.
  - **Zuwachssicherung:** Sichert nur die Dateien, deren Archivbits seit der letzten vollständigen Sicherung oder Zuwachssicherung gesetzt wurden. Nach jeder Sicherung werden die Archivbits neu gesetzt, so dass die Dateien bei der nächsten Zuwachssicherung nicht gesichert werden.
  - **Änderungssicherung:** Sichert nur die Dateien, deren Archivbits seit der letzten vollständigen Sicherung gesetzt wurden. Da bei Änderungssicherungsjobs die Archivbits der Dateien nicht gelöscht werden, werden die bei der letzten Änderungssicherung gesicherten Dateien nochmals gesichert. Bei dieser Sicherungsmethode wird für die Verarbeitung der Sicherungsjobs mehr Zeit benötigt als bei der Zuwachssicherung. Diese Strategie ist jedoch beim Wiederherstellen von Servern und Workstations weniger aufwändig, da Sie möglicherweise weniger Datenträger zum Wiederherstellen Ihrer Rechner benötigen.
- **WORM-Datenträger verwenden**: Weist CA ARCserve Backup an, bei der Ausführung des Sicherungsjobs WORM-Datenträger zu verwenden.

Aufgaben, die Sie mit dem Jobstatus-Manager ausführen können

Über die grafische Oberfläche des Jobstatus-Managers können Sie CA ARCserve Backup-Server im gesamten Unternehmen zentral verwalten.

Sie können den Jobstatus-Manager für Folgendes verwenden:

- Anzeigen aller verfügbaren CA ARCserve Backup-Server, Jobübersichten, Jobwarteschlangen und Aktivitätsprotokolle
- Verwalten von Jobs: Jobs stoppen, hinzufügen, ausführen, löschen, ändern, neu planen und in den Status "Ausgesetzt" versetzen
- Überwachen des Fortschritts der aktiven Jobs, die auf CA ARCserve Backup-Primärservern und -Mitgliedsservern laufen. Sie können den Status der aktiven Jobs in der Warteschlange in Echtzeit einsehen.
- Anzeigen von Jobdetails und Jobprotokollinformationen zu allen ausgeführten Jobs.

- Anzeigen von Aktivitäts- und Bandprotokollen.
- Stoppen aktiver Jobs.
- Ändern des Benutzernamen und des Kennworts für den Job.
- Durchführen eines Pre-Flight Checks für den Job

Mit Hilfe von Kontextmenüs können verschiedene Vorgänge über den Jobstatus-Manager ausgeführt werden. Diese Menüs werden im linken (Server-Browser) und im rechten Teilfenster (Jobwarteschlange) angezeigt. Klicken Sie mit der rechten Maustaste auf ein ausgewähltes Element, um auf ein Menü zuzugreifen. Wenn Sie im Browser ein Kontextmenü aufrufen, muss der Mauszeiger sich auf einer ausgewählten Gruppe, einem ausgewählten Server oder einem ausgewählten Objekt befinden. In der Jobwarteschlange werden Kontextmenüs für Jobs angezeigt.

Hinweis: Wenn Sie einen Job übergeben, der untergeordnete Jobs erzeugt, werden auf der Registerkarte "Jobwarteschlange" lediglich Einzelheiten zum Master-Job angezeigt. Auf der Registerkarte "Aktivitätsprotokoll" werden Einzelheiten zum Master-Job und zu den untergeordneten Jobs dargestellt. Im Aktivitätsprotokoll ist eine Beschreibung des Jobs enthalten.

Wichtig! Wenn Sie einen Multistreaming-, Multiplexing- oder Disk-Staging-Job ausführen, überschreitet die Anzahl der untergeordneten Jobs für den Master-Job nie die Anzahl der für den Job festgelegten Streams. Wenn ein Job jedoch mehrere untergeordnete Jobs erzeugt und der für die Multiplexing-Option "Maximale Anzahl der Streams" angegebene Wert gleich Null oder Eins ist, werden die untergeordneten Jobs in einem fortlaufenden Stream erstellt und gesichert. (Der Standardwert für die maximale Anzahl der Streams ist 4.)

Weitere Informationen:

Pre-Flight Checks Ihrer Sicherungen (siehe Seite 138)

Ändern ausstehender Datenmigrationsjobs

Unter Migration versteht man das Verschieben von Sicherungsdaten von einem temporären Staging-Speicherort (Gerät oder Datenträger) auf einen endgültigen Zieldatenträger.

Der Migrationsjob bezeichnet die CA ARCserve Backup-Aufgabe, bei der die Daten vom Staging-Speicherort auf den endgültigen Zieldatenträger migriert bzw. kopiert werden. Die Parameter für den Migrationsjob, wie Ablaufplan, Kopierrichtlinien usw., sind in den Staging-Richtlinien definiert, die Sie beim Übergeben des Jobs festgelegt haben.

Als Tool zur Unterstützung bei der Verwaltung ausstehender Migrationsjobs dient in CA ARCserve Backup das Dialogfeld "Status des Migrationsjobs". Im Dialogfeld "Status des Migrationsjobs" wird für Jobs in der Jobwarteschlange eine Liste aller Sicherungssitzungen angezeigt, bei denen die Datenmigration aussteht. Mit dem Tool "Status des Migrationsjobs" können Sie Migrations- und Entfernungsjobs neu planen, Migrationsjobs abbrechen und die Gerätegeuppe ändern, welche die endgültigen Zieldatenträger enthält.

So ändern Sie ausstehende Datenmigrationsjobs:

1. Öffnen Sie den Jobstatus-Manager, und wählen Sie die Registerkarte "Jobwarteschlange" aus.

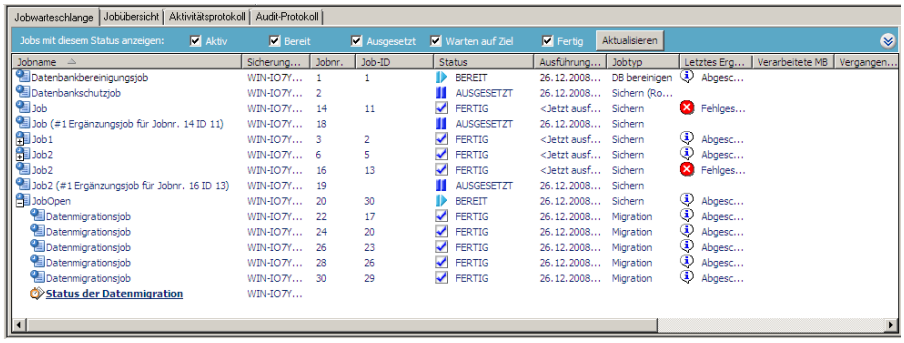

Machen Sie die Jobs mit ausstehender Datenmigration ausfindig, und klicken Sie auf "Status der Datenmigration".

Das Dialogfeld "Status des Migrationsjobs <Name des Sicherungsservers>" wird geöffnet (siehe folgende Abbildung).

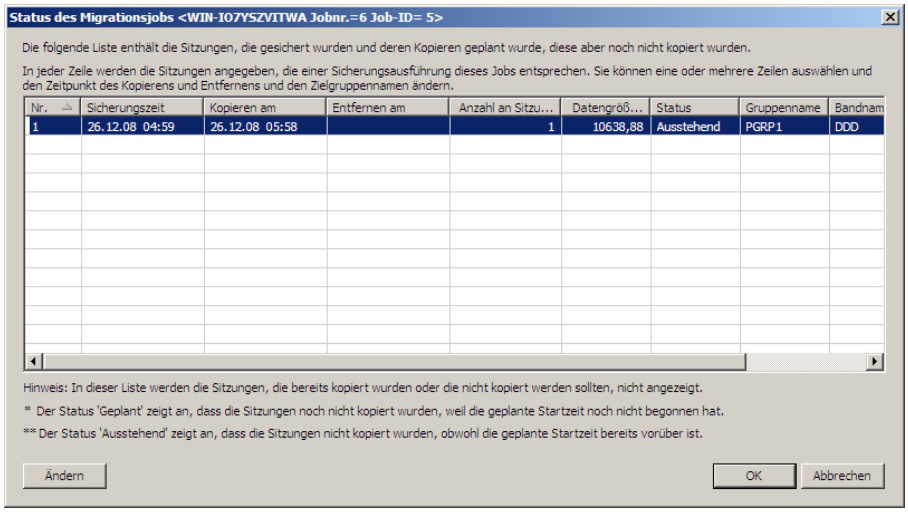

2. Klicken Sie auf die Sitzungen, die Sie ändern möchten, und klicken Sie auf "Ändern".

   Das Dialogfeld "Konfiguration von Migrationsjob" wird angezeigt.

3. Legen Sie folgende Optionen fest:

   - **Kopieren am** - Damit können Sie das Datum und die Uhrzeit für den Start des Migrationsjobs festlegen.

     Hinweis: Wenn Sie die Sicherungsdaten nicht auf den endgültigen Zieldatenträger migrieren möchten, deaktivieren Sie das Kontrollkästchen neben "Daten nicht kopieren".

   - **Entfernen am** - Geben Sie hier den Zeitpunkt an (Datum und Uhrzeit), zu dem die Sicherungsdaten vom Staging-Gerät entfernt werden sollen.

   - **Ziel** - Hier legen Sie die Gruppe fest, welche die endgültigen Zieldatenträger enthält.

   - **Auf die ausgewählten Zeilen anwenden** - Wenn Sie im Dialogfeld "Status des Migrationsjobs" mehrere Sitzungen ausgewählt haben, können Sie mit dieser Option die Werte von "Kopieren am", "Entfernen am" und "Ziel" auf alle ausgewählten Sitzungen anwenden.

4. Klicken Sie auf "OK".

Weitere Informationen:

Sichern von Daten mit Disk-Staging (siehe Seite 249)
Sichern von Daten mittels Band-Staging (siehe Seite 266)
Zurückgewinnen von Speicherplatz (siehe Seite 257)

Aktualisieren mehrerer Jobs

In Ihrer CA ARCserve Backup-Umgebung können sich mehrere oder sogar sehr viele Jobs in der Jobwarteschlange befinden. Wenn eine Situation auftritt, in der Sie den Status "BEREIT" oder "AUSGESETZT" für mehr als einen Job ändern müssen, können Sie mehrere Jobs gleichzeitig aktualisieren. Zu den gleichzeitig durchführbaren Aktualisierungen zählen die Änderung des Jobstatus von "AUSGESETZT" auf "BEREIT", von "BEREIT" auf "AUSGESETZT" und das Löschen des Jobs.

Hinweis: Wenn Sie einen Job mit untergeordneten Jobs auswählen, wendet CA ARCserve Backup die Aktualisierung auf den übergeordneten Job und alle ihm untergeordneten Jobs an.

So aktualisieren Sie mehrere Jobs:

1. Wählen Sie im Jobstatus-Manager die Registerkarte "Jobwarteschlange" aus.
2. Wählen Sie per Mausklick den Job aus, den Sie aktualisieren möchten.
   - Um mehrere aufeinander folgende Jobs auszuwählen, wählen Sie die Jobs bei gedrückter Umschalttaste aus.
   - Um mehrere nicht aufeinander folgende Jobs auszuwählen, wählen Sie die Jobs bei gedrückter Strg-Taste aus.
3. Klicken Sie mit der rechten Maustaste auf die ausgewählten Jobs.
4. Wählen Sie aus dem Kontextmenü je nach Situation "AUSGESETZT", "BEREIT" oder "Job löschen".

Verwalten von Jobs über die Registerkarte "Jobwarteschlange"

Die Registerkarte "Jobwarteschlange" im rechten Teilfenster zeigt Informationen zu allen Jobs an. Jedes Mal, wenn Sie einen Job mit dem CA ARCserve Backup-Manager ausführen oder planen, übergeben Sie ihn an die Jobwarteschlange. CA ARCserve Backup durchsucht die Jobwarteschlange ständig nach Jobs, die ausgeführt werden sollen. Wählen Sie einen Job aus, und klicken Sie mit der rechten Maustaste darauf, um folgende Optionen zu erhalten:

- **BEREIT/AUSGESETZT**: Ändert den Jobstatus zu AUSGESETZT bzw. BEREIT (falls der Job zurzeit ausgesetzt ist). "AUSGESETZT" bedeutet, dass der Job nicht für die Ausführung geplant ist. "BEREIT" bedeutet, dass der Job ausgeführt werden kann.
- **Job hinzufügen**: Sie können einen Job schnell an die Warteschlange übergeben, indem Sie ein bereits gespeichertes Skript verwenden. (Ein Skript ist ein Job, der in einer Datei gespeichert wurde. Diese Datei enthält alle Informationen zur Quelle, zum Ziel, zu den Optionen und zur Planung des Jobs.)
- **Job ändern**: Mit dieser Option können Sie einen Job ändern. Sie können Optionen oder weitere Quellen einem vorhandenen Job hinzufügen, ohne einen neuen Job erstellen zu müssen.
- **Job neu planen**: Mit dieser Option können Sie das Datum bzw. die Uhrzeit der Ausführung oder den Status des Jobs schnell ändern. Sie können auch einen Job im Status "Fertig", der sich noch in der Jobwarteschlange befindet, erneut übergeben. Dies kann möglicherweise sinnvoll sein, wenn der Job bei der ersten Ausführung nicht erfolgreich abgeschlossen wurde.

- **Jetzt ausführen**: Diese Option ist für Jobs mit dem Status "Bereit" oder "Fertig" verfügbar. Diese Option ist in folgenden Fällen sinnvoll:
  - Sie möchten einen Job früher als zum geplanten Zeitpunkt ausführen.
  - Ein geplanter Job konnte wegen eines Hardware-Problems nicht ausgeführt werden und soll unmittelbar nach dessen Behebung ausgeführt werden.

  Wenn eine Gerätegruppe verfügbar ist, wird der Job bei dieser Option sofort ausgeführt. Wenn Sie "Jetzt ausführen" ausgewählt haben und keine Gerätegruppe verfügbar ist, wird der Job so lange in die Warteschlange eingestellt, bis die nächste Gruppe frei wird.

  Wenn Sie die Option Jetzt ausführen für einen Wiederholungs-, Rotations- oder GFS-Rotations-Job auswählen, gelten die folgenden Bedingungen:
  - Der Job wird sofort ausgeführt, ohne dass der vorhandene Ablaufplan beeinträchtigt wird, es sei denn, der Job überschneidet sich mit dem nächsten auszuführenden Job. In diesem Fall wird die geplante Ausführung für den Tag übersprungen. Wenn Sie z.<nbs />B. einen Job geplant haben, der Montags bis Freitags um 21.00 Uhr ausgeführt wird, und Sie "Jetzt ausführen "um 18.00 auswählen, der Job aber nicht vor 22.00 beendet werden kann, wird die planmäßige Ausführung um 21.00 Uhr für diesen Tag übersprungen.
  - Die verwendete Sicherungsmethode für den Job ist dieselbe Sicherungsmethode wie für den an diesem Tag geplanten Job. Wenn beispielsweise eine Zuwachssicherung für 21.00 geplant war und Sie um 18.00 Uhr "Jetzt ausführen "auswählen, ist der zugehörige Job ebenfalls eine Zuwachssicherung. Wenn Sie **Jetzt ausführen** an einem Tag ausführen, für den kein Job geplant ist, wird die Sicherungsmethode des nächsten geplanten Jobs verwendet. Wenn Sie z.<nbs />B. eine Zuwachssicherung für Montag geplant haben, und Sie die Option "Jetzt ausführen " am Sonntag auswählen, wird der am Sonntag ausgeführte Job eine Zuwachssicherung sein.
- **Job stoppen**: Diese Option bricht einen aktiven Job in der Warteschlange von CA ARCserve Backup ab und plant ihn erneut für das nächste reguläre Intervall ein.

  Hinweis: Wenn Sie einen Job stoppen, wird im Feld Letztes Ergebnis der Status Abgebrochen angezeigt.

- **Job löschen**: Diese Option annulliert den Job und löscht ihn vollständig aus der CA ARCserve Backup-Warteschlange.

  Sie können die Option "Job löschen" nicht auf einen aktiven Job anwenden. Verwenden Sie die Option "Job stoppen", wenn Sie einen aktiven Job löschen möchten, der in regelmäßigen Abständen wiederholt wird. (Dies wird beim Erstellen des Jobs festgelegt.) Wenn Sie die Schaltfläche "Job löschen" auswählen, wird der Job unterbrochen, vollständig aus der Warteschlange gelöscht und nicht neu geplant. Sie müssen diesen Job neu erstellen, wenn er nicht in einer Skriptdatei gespeichert wurde.

  Hinweis: Mit CA ARCserve Backup können Sie den CA ARCserve Backup-Job zum Datenbankschutz und den Job zur Datenbankbereinigung neu erstellen, falls er absichtlich oder versehentlich gelöscht wurde. Weitere Informationen finden Sie unter CA ARCserve Backup-Job zum Datenbankschutz erneut erstellen (siehe Seite 677) und CA ARCserve Backup-Job zur Datenbankbereinigung erneut erstellen (siehe Seite 363).

- **Benutzername ändern**: Hier können Sie den Benutzernamen und das Kennwort für den Server und die Quellknoten ändern.

- **Verschlüsselungskennwort ändern**: Ändern Sie das für einen Job zuvor angegebene Verschlüsselungskennwort.

- **Pre-Flight Check**: Führt wichtige Prüfungen auf dem CA ARCserve Backup-Server und den zugehörigen Agenten durch, so dass mögliche Ursachen für das Fehlschlagen von Sicherungsjobs erkannt werden können.

- **Sortieren nach**: Die Jobs in der Warteschlange werden nach der Ausführungszeit sortiert angezeigt. Mit dieser Option wird die Reihenfolge der in der Warteschlange aufgelisteten Jobs geändert. Die Sortierung der Jobwarteschlange dient nur der Information. Sie sagt nichts über die Reihenfolge aus, in der die Jobs verarbeitet werden. Um die Jobs zu sortieren, klicken Sie auf eines der folgenden Felder: "Status", "Ausführungszeit", "Jobtyp", "Server", "Letztes Ergebnis", "Eigentümer", "Dateien gesamt" oder "Beschreibung".

  Hinweis: Durch Ziehen mit der Maus können Sie die Größe der Spalten ändern. Setzen Sie den Mauszeiger auf die Trennlinie zwischen den Spalten, klicken Sie mit der linken Maustaste, und ziehen Sie die Trennlinie bei gedrückter Maustaste in die gewünschte Richtung, bis die Spalte die passende Größe hat.

- **Eigenschaften**: Doppelklicken Sie auf diese Option, um während der Jobverarbeitung das Dialogfeld "Jobeigenschaften" aufzurufen.

Weitere Informationen zur Verwendung dieser Menüoptionen finden Sie in der Online-Hilfe.

Jobstatustypen

Wenn sich ein Job in der Warteschlange von CA ARCserve Backup befindet, wird er mit einem Status aufgelistet. Dieser Status kann folgende Werte haben:

- **Fertig**: Ein erfolgreich ausgeführter und abgeschlossener Job, der nicht wiederholt wird.
- **Bereit**: Ein neuer einmaliger oder wiederholt auszuführender Job (ein Sicherungsjob, der beispielsweise jeden Freitag ausgeführt wird), der auf die Ausführung wartet.
- **Aktiv**: Ein Job, der zurzeit ausgeführt wird.
- **Ausgesetzt**: Ein in der Warteschlange befindlicher Job, der in den Status "Ausgesetzt" versetzt wurde.

  Hinweis: Jobs mit dem Status "Ausgesetzt" werden erst ausgeführt, wenn Sie diesen Status beenden.
- **Warten auf Ziel:** Ein zur Ausführung bereiter Job, der darauf wartet, dass das Zielgerät, der Zieldatenträger oder beides verfügbar wird. Ein Gerät oder Datenträger ist beispielsweise dann nicht verfügbar, wenn ein anderer Job darauf zugreift. Wenn Sie den spezifischen Grund ermitteln möchten, aus dem ein Job auf ein Gerät wartet, klicken Sie auf den Link "Warten auf Ziel", um das Dialogfeld "Zielgruppenstatus" zu öffnen.

  Das Dialogfeld "Zielgruppenstatus" stellt streambasierte Sicherungen oder gerätebasierte Sicherungen dar.

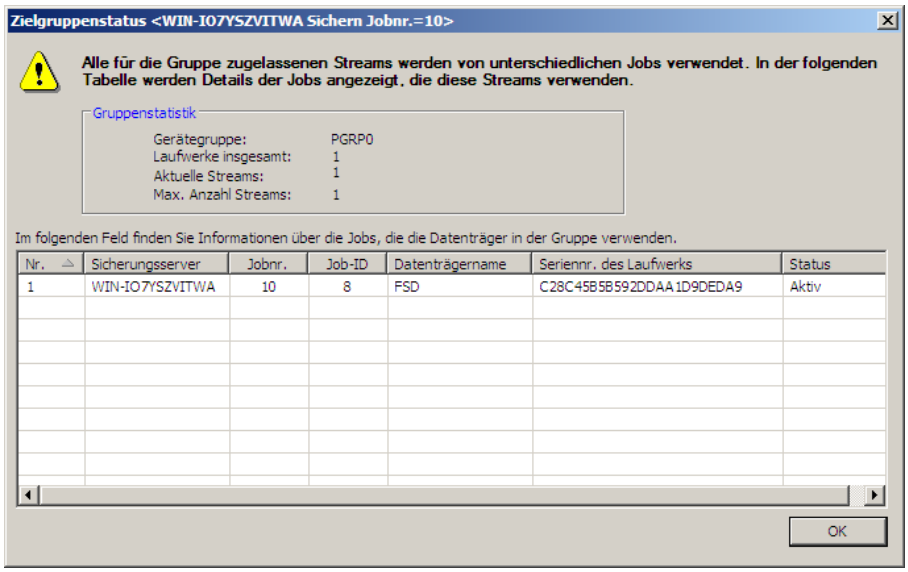

Das Dialogfeld "Zielgruppenstatus" enthält folgende Informationen:

- **Titelleiste:** Zeigt den Namen des Sicherungsservers, die Jobnummer und die Job-ID des Jobs an, auf den Sie im Jobstatus-Manager geklickt haben.
- Grund für das Warten des Jobs (auf Gerät oder Datenträger)
- **Sicherungsserver:** Name des Sicherungsservers, der das aufgeführte Gerät verwendet
- **Jobnr.:** Nummer des Jobs, der das aufgeführte Gerät verwendet, falls verfügbar
- **Job-ID:** ID des Jobs, der das aufgeführte Gerät verwendet, falls verfügbar
- **Datenträgername:** Name des Datenträgers im aufgeführten Gerät, falls verfügbar
- **Seriennr. des Laufwerks:** Seriennummer des aufgeführten Geräts
- **Status:** Status des Jobs, der das aufgeführte Gerät verwendet

- **Warten auf Quellgruppe**: Ein Migrationsjob wartet darauf, dass eine Quellgruppe verfügbar wird.
- **Warten auf Quellband**: Ein Migrationsjob wartet darauf, dass das Quellband verfügbar wird.
- **Warten auf Zielband:** Ein Job ist nicht aktiv, weil er auf ein Zielgerät oder einen Datenträger wartet.
- **Quellband wird positioniert**: Ein Migrationsjob wartet darauf, dass das Quellband im Laufwerk positioniert wird.
- **Zielband wird positioniert**: Ein Migrationsjob wartet darauf, dass das Zielband im Laufwerk positioniert wird.
- **Kopieren**: Ein Migrationsjob (Kopieren zum endgültigen Zieldatenträger) wird ausgeführt.

Hinweis: Abgeschlossene Jobs bleiben während des angegebenen Zeitraums in der Jobwarteschlange erhalten. Dieser Zeitraum wird über die Serververwaltung von CA ARCserve Backup festgelegt. Weitere Informationen finden Sie unter Konfigurieren des Jobprozesses (siehe Seite 521).

Analysieren von Jobs über das Feld "Letztes Ergebnis"

Das Feld "Letztes Ergebnis" auf der Registerkarte "Jobübersicht" zeigt an, ob der ausgeführte Job erfolgreich war. Wurde der Job nicht erfolgreich ausgeführt, können Sie anhand der Informationen in diesem Feld feststellen, warum der Job fehlgeschlagen ist. Das Feld "Letztes Ergebnis" kann einen der folgenden Status enthalten:

- **Fertig**: Alle Knoten, Laufwerke und Freigaben wurden verarbeitet.
- **Unvollständig**: Der Job wurde nur teilweise erfolgreich ausgeführt. Sehen Sie sich die Informationen im Aktivitätsprotokoll an, um die genaue Ursache festzustellen, durch die die Jobausführung verhindert wurde.
- **Abgebrochen**: Der Job wurde absichtlich abgebrochen. Die folgenden Aktionen können aufgetreten sein:
  - Ein Benutzer hat den Job in der Jobwarteschlange abgebrochen.
  - Ein Benutzer hat auf eine Konsolenaufforderung mit "Nein" (NO) oder "Abbrechen" (CANCEL) reagiert.
  - Der Job erforderte eine Bestätigung mit "OK", oder es musste ein Datenträger eingelegt werden, bevor das Zeitlimit erreicht wurde. (Das Zeitlimit wird in den Datenträgeroptionen im Fenster "Sicherungs-Manager" eingestellt.)
- **Fehlgeschlagen**: Der Job konnte die angegebene Aufgabe nicht ausführen. Dieses Problem tritt normalerweise auf, wenn CA ARCserve Backup Quellknoten eines Jobs nicht sichern kann (weil beispielsweise der Agent nicht geladen ist oder ein ungültiges Kennwort eingegeben wurde) oder wenn ein Hardware-Fehler aufgetreten ist. Wenn der Job gestartet wurde, der Manager den Job jedoch nicht beenden konnte, wird der Status "Ausführung fehlgeschlagen" angezeigt. Sehen Sie sich die Informationen im Aktivitätsprotokoll an, um die genaue Ursache festzustellen, durch die die Jobausführung verhindert wurde.
- **Ausführung fehlgeschlagen**: Der Job wurde zwar gestartet, das Programm für die Jobausführung ist jedoch fehlgeschlagen, da entweder nicht genügend Speicher zur Verfügung stand oder eine DLL-Datei nicht gefunden wurde.
- **Abgestürzt**: Der Job wurde zwar gestartet, es ist jedoch ein Systemfehler aufgetreten, der CA ARCserve Backup am Beenden des Jobs gehindert hat. Ein solcher Systemfehler kann beispielsweise eine Speicherzugriffsverletzung sein, die dazu führt, dass CA ARCserve Backup oder das Betriebssystem beendet werden. Gibt ein Job den Status "Abgestürzt" zurück, kann der Job nach dem erneuten Start des Jobprozesses wiederholt werden. Diese Vorgehensweise kann auf der Registerkarte "Jobprozess - Konfiguration" in der CA ARCserve Backup-Serververwaltung festgelegt werden.

Analysieren von Jobs mit der Gruppenansicht

Auf der Registerkarte "Jobübersicht" können Sie Gruppenergebnisse nach Quellgruppe gruppieren. In der Quellgruppenansicht können Sie Sicherungsergebnisse für Jobs mit der Funktion "Gruppenansicht" anzeigen.

Standardansicht: Jobansicht

Zum Anzeigen von Jobs nach Quellgruppe öffnen Sie den Job-Manager, klicken Sie auf die Registerkarte "Jobübersicht" und wählen Sie in der Dropdown-Liste "Gruppieren nach" die Option "Quellgruppe" aus. Klicken Sie auf die Schaltfläche "Aktualisieren", um die Anzeige zu aktualisieren.

Die Ergebnisse werden nach Gruppe angezeigt. Sie können Ergebnisse für bestimmte Rechner, Geräte und Sitzungsdetails innerhalb einer Gruppe einblenden.

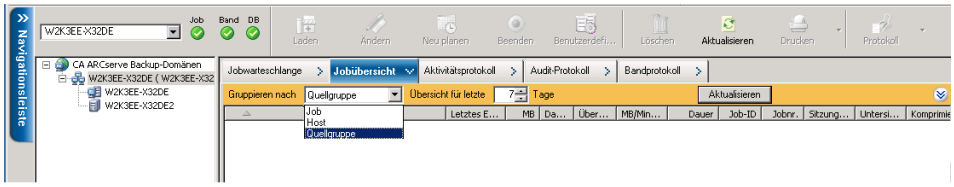

CA ARCserve Backup-Job zur Datenbankbereinigung erneut erstellen

Mit CA ARCserve Backup können Sie den Job zur Datenbankbereinigung neu erstellen, falls er absichtlich oder versehentlich gelöscht wurde.

So erstellen Sie den CA ARCserve Backup-Job zur Datenbankbereinigung erneut:

1. Starten Sie die CA ARCserve Backup-Serververwaltung, und klicken Sie in der Symbolleiste auf die Schaltfläche "Konfiguration".

   Das Dialogfeld "Konfiguration" wird geöffnet.

2. Klicken Sie auf die Registerkarte "Datenbankprozess".

3. Aktivieren Sie die Option "Bereinigungsjob übergeben".

   Hinweis: Die Option "Bereinigungsjob übergeben" ist nur verfügbar, wenn der Datenbankbereinigungsjob gelöscht wurde.

4. Klicken Sie auf "OK".

   Der Datenbankbereinigungsjob wird an die Jobwarteschlange übergeben und zum angegebenen Zeitpunkt ausgeführt.

Anzeigen der Jobdetails mit Hilfe des Aktivitätsprotokolls

Die Registerkarte "Aktivitätsprotokoll" im rechten Teilfenster enthält umfassende Informationen zu allen von CA ARCserve Backup ausgeführten Vorgängen.

Das Protokoll enthält eine Überwachungsliste aller ausgeführten Jobs. Zu jedem Job enthält das Protokoll folgende Informationen:

- Anfangs- und Endzeit des Jobs
- Jobtyp
- Durchschnittlicher Datendurchsatz
- Anzahl der verarbeiteten (gesicherten, wiederhergestellten oder kopierten) Verzeichnisse und Dateien
- Jobsitzungsnummer und Job-ID
- Ergebnis des Jobs
- Aufgetretene Fehler und Warnungen

Wenn Sie die Central Management Option installiert haben, können Sie Aktivitätsprotokolldaten in Bezug auf den primären Domänenserver, einen Domänenmitgliedsserver oder beide Servertypen anzeigen.

In der folgenden Abbildung ist die Central Management Option installiert, der Domänenmitgliedsserver "MEMBER01" ausgewählt und die Aktivitätsprotokolldetails für "MEMBER01" werden angezeigt.

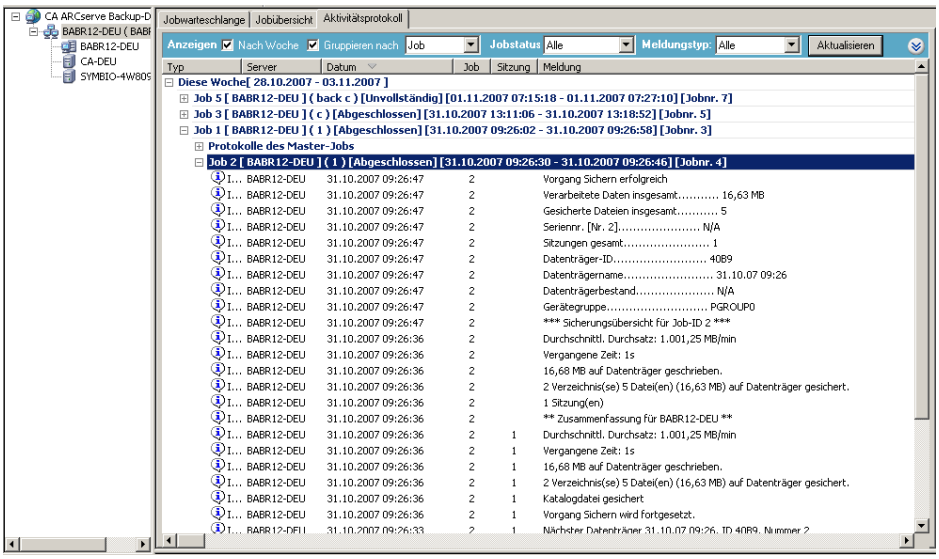

Die Gruppe "Nach Woche" (sofern aktiviert) ist stets die Gruppe der ersten Ebene. Das Datum ergibt sich aus der Einstellung des Betriebssystems.

Der Wochenknoten hat folgendes Format:

```
Woche[Anfangsdatum - Enddatum]
```

Der Jobknoten hat folgendes Format:

```
JobID [Servername](Jobname)[Jobstatus][Startdatum - Enddatum][Jobnr.]
```

Das generische Protokoll wird am Ende der Master-Jobliste angezeigt. Es enthält die Protokolle, die zu keinem Job gehören.

Hinweis: Wenn Sie die Central Management Option nicht installieren, werden im Aktivitätsprotokoll Daten für den CA ARCserve Backup-Server angezeigt, bei dem Sie zurzeit angemeldet sind.

Sie können dieses Protokoll täglich durchsuchen, um festzustellen, ob Fehler aufgetreten sind. Anhand des Protokolls können Sie außerdem die Sitzungsnummer ermitteln, wenn eine bestimmte Sitzung wiederhergestellt werden muss. Sie können die Ansicht des Aktivitätsprotokolls organisieren oder in eine Datei drucken.

Löschen von Aktivitätsprotokolldateien

Um Dateispeicherplatz zu sparen, können Sie die gesamte Aktivitätsprotokolldatei oder nicht mehr benötigte Protokolldatensätze, die älter als ein bestimmter Zeitraum sind, löschen.

So löschen Sie Dateien im Aktivitätsprotokoll:

1. Öffnen Sie den Jobstatus-Manager, und wählen Sie die Registerkarte "Aktivitätsprotokoll" aus. Klicken in der Symbolleiste auf die Schaltfläche "Löschen".

   Das Dialogfeld "Löschen" wird geöffnet.

2. Wählen Sie im Dialogfeld "Löschen" die anzuwendenden Kriterien aus. Wählen Sie eine der folgenden Optionen:

   - **Gesamtes Protokoll:** Löscht alle Datensätze der Protokolldatei.
   - **Teilweise:** Mit dieser Option können Sie bestimmte Protokolle anhand eines Zeitraums auswählen. Sie können unter folgenden Kriterien auswählen:
     - **Tage:** von 1 bis 365
     - **Wochen:** von 1 bis 54
     - **Monate:** von 1 bis 12
     - **Jahre:** von 1 bis 10

3. Klicken Sie auf "OK".

   Ein Dialogfeld mit einer Warnung wird angezeigt.

4. Klicken Sie auf "OK".

   Die Aktivitätsprotokolldateien werden gelöscht.

Sie können Jobprotokolle (oder andere Protokolldateien) auch über die Befehlszeilenschnittstelle aus dem Aktivitätsprotokoll löschen. Verwenden Sie den Befehl ca_log -purge, um Protokolle, die älter als ein angegebener Zeitraum sind, aus den Protokolldateien zu löschen. Außerdem können Sie mit dem Befehl ca_log -clear ohne Angabe des Zeitraums alle Protokolldaten aus Protokolldateien löschen.

Hinweis: Weitere Informationen zum Befehl ca_log finden Sie im *Befehlszeilen-Referenzhandbuch.*

Bereinigen von Aktivitätsprotokollen

Um Dateispeicherplatz zu sparen, können Sie das Bereinigen von Protokollen planen.

Weitere Informationen:

Konfigurieren des Datenbankprozesses (siehe Seite 537)

Festlegen von Aktivitätsprotokollabfragen

In CA ARCserve Backup können Sie festlegen, welche Informationen auf welche Weise im Aktivitätsprotokoll angezeigt werden.

Die Standardeinstellungen für die Aktivitätsprotokollabfrage lauten wie folgt:

- Ansicht: "Nach Woche" und "Nach Job"
- Jobstatus: Alle Meldungen
- Meldungstyp: Alle
- Datum: Alle Zeiten
- Job-ID: Leer
- Sitzung: Leer
- Schlüsselwörter: Meldung

Hinweis: Um zu den Standardeinstellungen zurückzukehren, klicken Sie auf "Zurücksetzen".

So legen Sie Aktivitätsprotokollabfragen fest:

1. Öffnen Sie den Jobstatus-Manager, und wählen Sie die Registerkarte "Aktivitätsprotokoll" aus.
2. Blenden Sie die Protokollabfrageleiste ein. Die Protokollabfrageleiste ist standardmäßig ausgeblendet.

Die Protokollabfrageleiste wird geöffnet.

3. Legen Sie die gewünschten Optionen fest.

   - **Anzeigen:** Geben Sie an, wie die Meldungen des Aktivitätsprotokolls gruppiert werden sollen. Sie können nach Woche, Typ und Job gruppieren.

     – Mit der Option "Nach Woche" können Sie Meldungen im Aktivitätsprotokoll nach Woche gruppieren (Standard).

     – Mit der Option "Gruppieren nach Jobs" wird im Aktivitätsprotokoll ein übergeordneter Job zusammen mit allen zugehörigen untergeordneten Jobs gruppiert. Für jeden übergeordneten Job und die zugehörigen untergeordneten Jobs zeigt das Aktivitätsprotokoll eine Jobbeschreibung an (Standard).

     – Mit der Option zum Gruppieren nach Typ können Sie Fehler-, Warn- und Informationsmeldungen gruppieren.

   - **Jobstatus:** Geben Sie an, welche Arten von Jobs im Aktivitätsprotokoll angezeigt werden sollen. Sie können wählen zwischen "Alle", "Abgeschlossen", "Alle ohne Erfolg", "Abgebrochen", "Fehlgeschlagen", "Unvollständig", "Abgestürzt" und "Unbekannt".

   - **Meldungstyp:** Geben Sie an, welche Meldungstypen im Aktivitätsprotokoll angezeigt werden sollen.

     Sie können wählen zwischen "Alle", "Fehler", "Warnungen", "Fehler und Warnungen", "Informationen", "Fehler und Informationen" und "Warnungen und Informationen".

   - **Datum:** Geben Sie ein Datum oder einen Datumsbereich für die Meldungen an, die im Aktivitätsprotokoll angezeigt werden sollen.

     Es können entweder alle Meldungen angezeigt werden oder Meldungen gefiltert werden, so dass nur Meldungen vor oder nach einem festgelegten Datum angezeigt werden. Außerdem kann auch ein Datumsbereich für die Anzeige festgelegt werden.

   - **Job-ID --**Geben Sie eine bekannte Job-ID an.

   - **Sitzung:** Geben Sie eine bekannte Sitzung an.

   - **Schlüsselwörter:** Sortieren Sie das Aktivitätsprotokoll nach Schlüsselwörtern. Sie können einen Jobnamen oder eine Meldung angeben.

4. Klicken Sie auf "Aktualisieren".

   Im Aktivitätsprotokoll werden die Ergebnisse laut der angegebenen Abfrage aufgeführt.

   Hinweis: Um die letzten Jobs mit den bestehenden Filtern abzurufen, klicken Sie in der Symbolleiste auf "Aktualisieren" oder auf F5.

Registerkarte "Bandprotokoll"

Die Registerkarte "Bandprotokoll" im Jobstatus-Manager wird angezeigt, wenn Sie bei der Konfiguration des Bandprozesses die Option "Bandprotokoll im Jobstatus-Manager anzeigen" aktiviert haben. Weitere Informationen finden Sie im Abschnitt "Konfigurieren des Bandprozesses".

Hinweis: Nachdem Sie die Option Bandprotokoll im Jobstatus-Manager anzeigen aktiviert haben, müssen Sie im Jobstatus-Manager auf Aktualisieren klicken, damit die Änderungen wirksam werden.

Weitere Informationen:

Konfigurieren des Bandprozesses (siehe Seite 525)

Registerkarte "Jobdetails"

Die Registerkarte Jobdetails im unteren Teilfenster zeigt Einzelheiten zu allen Jobs in der Warteschlange an, zum Beispiel die Quelle, das Ziel und den Ablaufplan des Jobs. Wenn Sie Anpassungsoptionen, wie Vor/Nach-Optionen, ausgewählt haben, werden diese hier angezeigt. Nachdem ein Job gestartet wurde, können Sie die zugehörige Nummer und Sitzungsnummer anzeigen.

Registerkarte "Jobprotokoll"

Die Registerkarte "Jobprotokoll" im unteren Teilfenster zeigt Informationen zu bestimmten Jobs an, die ausgeführt wurden. Sie wird für jeden von CA ARCserve Backup ausgeführten Job erstellt. Vor dem Übergeben des Jobs können Sie durch Auswählen von Protokolloptionen die Detailgenauigkeit des Protokolls festlegen. Informationen zum Konfigurieren und Anzeigen des Protokollberichts für einen Job finden Sie in der Online-Hilfe.

CA ARCserve Backup bietet folgende Protokolloptionen:

- **Alle Aktivitäten protokollieren:** Alle Aktivitäten, die während der Jobausführung auftreten, werden aufgezeichnet.

  Hinweis: Wenn Sie die Option "Alle Aktivitäten protokollieren" angeben, erstellt CA ARCserve Backup Protokolldateien mit Namen JobLog_<Job ID>_<Job Name>.Log. Mit dieser Protokolldatei können Sie detaillierte Protokollierungsinformationen über den Job anzeigen. CA ARCserve Backup speichert die Protokolldateien im folgenden Verzeichnis:

  `C\Programme\CA\ARCserve Backup\LOG`

- **Nur Zusammenfassung protokollieren:** (Standardeinstellung) Es werden zusammenfassende Informationen zum Job wie Quelle, Ziel, Sitzungsnummer und Gesamtwerte sowie Fehler aufgezeichnet.
- **Protokoll deaktiviert:** Zu diesem Job werden keine Informationen aufgezeichnet.

Speichern von Agent und Knoteninformationen

Durch das Speichern eines Agenten oder Knotens in der CA ARCserve Backup-Datenbank wird er für alle Benutzer in einer bestimmten Domäne zugänglich. In CA ARCserve Backup werden der Primärserver, die Mitgliedsserver und alle Agenten in einer Domäne als Knoten angesehen.

Mit der Funktion zum Speichern von Agent-/Knoteninformationen können Sie folgende Tasks ausführen:

- Speichern von neuen Knoten in der CA ARCserve Backup-Datenbank
- Speichern der Daten zum Benutzerkonto in der CA ARCserve Backup-Datenbank
- Filtern von Knoten anhand des Agententyps
- Gruppieren von Agenten nach Agententypen

Hinzufügen, Importieren und Exportieren von Agenten und Knoten

Mit der Funktion zum Hinzufügen, Importieren und Exportieren von Knoten können Sie mehrere Knoten und Agenten über den Sicherungs-Manager hinzufügen, unabhängig davon, ob die Knoten und Agenten gesichert werden.

Sie können Knoten im Sicherungs-Manager von der klassischen Ansicht und der Gruppenansicht aus hinzufügen, importieren und exportieren.

So können Sie Agenten und Knoten hinzufügen, importieren und exportieren

1. Öffnen Sie das Fenster "Sicherungs-Manager", und wählen Sie die Registerkarte "Quelle" aus.

   Wählen Sie aus der Dropdown-Liste zur Ansicht eine der folgenden Optionen aus:

   - Gruppenansicht

     Hinweis: Die Standardansicht ist "Gruppenansicht".

   - Klassische Ansicht

   Die Anzeigeoption wird angewandt.

2. Basierend auf der angegebenen Ansichtsoption wählen Sie eine der folgenden Möglichkeiten:

   - **Gruppenansicht**: Klicken Sie mit der rechten Maustaste auf eines der Gruppenobjekte im Browser (zum Beispiel Microsoft SQL Server, Microsoft Exchange Server und Oracle Server) und wählen Sie "Agenten hinzufügen/importieren/exportieren" aus dem Popup-Menü aus.

     Das Dialogfeld "Agenten hinzufügen/importieren/exportieren" wird geöffnet, und alle vorhandenen Agenten werden zur Agentenliste hinzugefügt. Diese Liste wird der im rechten Bereich angezeigten Quellstruktur hinzugefügt.

   - **Klassische Ansicht**: Klicken Sie mit der rechten Maustaste auf eines der klassischen Objekte im Browser (zum Beispiel das Objekt "Windows-Systeme") und wählen "Knoten hinzufügen/importieren/exportieren" aus dem Popup-Menü aus.

     Das Dialogfeld "Knoten hinzufügen/importieren/exportieren" wird geöffnet, und alle vorhandenen Knoten werden zur Knotenliste hinzugefügt. Diese Liste wird der im rechten Bereich angezeigten Quellstruktur hinzugefügt.

3. Fügen Sie die Agenten oder Knoten zur Liste im rechten Bereich hinzu, die zur Quellstruktur hinzugefügt wird. Sie können hierfür folgendermaßen vorgehen:

   - Geben Sie den Hostnamen oder den Hostnamen (IP-Adresse) der hinzuzufügenden Agenten oder Knoten in das Textfeld ein, und klicken Sie auf "Hinzufügen".

     Empfohlen wird die Angabe des Hostnamens und der IP-Adresse des Zielsystems. Auf diese Weise wird sichergestellt, dass CA ARCserve Backup basierend auf der IP-Adresse das richtige Zielsystem erkennt und es unter dem Objekt "Windows-Systeme" anzeigt.

     Hinweis: Wenn Sie nur den Hostnamen angeben, verwendet CA ARCserve Backup die IP-Adresse 0.0.0.0.

   - Wählen Sie die Agenten und Knoten in der Liste aus, die im linken Bereich von der Auto-Discovery gefunden wurden, und klicken Sie auf "Hinzufügen" oder "Alle hinzufügen".

     Mit der STRG- oder UMSCHALT-Taste können Sie mehrere Knoten und Agenten auswählen.

     Hinweis: Die Agenten oder Knoten werden aus der Liste im linken Bereich entfernt, nachdem sie zur Liste im rechten Bereich hinzugefügt wurden.

   - Klicken Sie auf "Importieren", um über eine CSV- oder TXT-Datei eine Liste mit Knoten und Agenten hinzuzufügen.

     Beispiel: TXT-Datei:

     ```
     Hostname1(IP)
     Hostname2(IP)
     Hostname3(IP)
     Hostname4(IP)
     ```

     Beispiel: CSV-Datei

     ```
     Hostname1(IP), Hostname2(IP), Hostname3(IP), Hostname4(IP), ...
     ```

     Hinweis: Weitere Informationen finden Sie unter Hinzufügen mehrerer Agenten und Knoten mit .csv- und .txt-Dateien. (siehe Seite 374)

   Die Knoten und Agenten, die in die Quellbaumstruktur des Sicherungs-Managers hinzugefügt wurden, werden in der Liste im rechten Bereich angezeigt.

4. (Optional) Klicken Sie falls erforderlich auf "Löschen" oder "Alle löschen", um Elemente aus der Liste im rechten Bereich zu entfernen.

   Die Schaltflächen "Löschen" und "Alle löschen" sind nur aktiviert, wenn Sie einen oder mehrere Knoten in der Liste im rechten Bereich ausgewählt haben. Wenn ein Knoten ursprünglich in das Textfeld eingegeben oder aus einer CSV- oder TXT-Datei importiert wurde und Sie auf "Löschen" klicken, wird der Knoten aus der Liste im rechten Bereich entfernt. Wenn der Knoten oder Agent mit Auto-Discovery gefunden wurde, wird er in der Liste der mit Auto-Discovery gefundenen Knoten und Agenten im linken Bereich angezeigt, wenn Sie auf "Löschen" klicken.

5. Wählen Sie die Knoten und Agenten, für die Sie einen Benutzernamen und ein Kennwort eingeben möchten, in der Liste im rechten Bereich aus, und klicken Sie auf "Sicherheit".

   (Optional) Doppelklicken Sie in der Liste der Knoten und Agenten, die der Quellverzeichnisstruktur hinzugefügt werden, auf den Hostnamen oder die IP-Adresse des Zielsystems.

   Das Dialogfeld "Sicherheit" wird angezeigt, in das Sie den Benutzernamen und das Kennwort für mehrere Knoten und Agenten gleichzeitig eingeben können. Die Knoten und Agenten, die im Dialogfeld "Sicherheit" angezeigt werden, werden mithilfe der Liste im rechten Bereich des Dialogfelds "Knoten hinzufügen/importieren/exportieren" angegeben.

6. Geben Sie den Benutzernamen und das Kennwort ein, und klicken Sie auf "OK".

   Das Dialogfeld "Agenten hinzufügen/importieren/exportieren" wird erneut angezeigt, und der Benutzername und das Kennwort wurden der Liste im rechten Bereich hinzugefügt.

7. (Optional) Wählen Sie einen Knoten oder Agenten in der Liste im linken Bereich aus, und klicken Sie auf "Eigenschaften".

   Das Dialogfeld "Servereigenschaften" wird geöffnet, und es werden der Domänenname, der Servername, die IP-Adresse, die letzte Antwortzeit und die installierten Produkte angezeigt. Diese Eigenschaften werden durch den Auto-Discovery-Dienst gefunden. Die Schaltfläche "Eigenschaften" ist daher nur aktiviert, wenn Sie einen Knoten oder Agenten in der Liste im linken Bereich auswählen und auf "Eigenschaften" klicken.

8. Klicken Sie auf "OK".

   Hinweis: Wenn CA ARCserve Backup nicht auf die neu hinzugefügten Knoten zugreifen kann, wird das Dialogfeld "Ergebnisse für Agent hinzufügen" geöffnet. Das Dialogfeld "Ergebnisse für 'Agent hinzufügen'" liefert eine Liste mit Agenten, auf die CA ARCserve Backup nicht zugreifen kann, und den entsprechenden Status (Grund) für jeden Agenten. Falls der Grund für den Fehler mit den Anmeldeinformationen zusammenhängt, können Sie im Dialogfeld "Ergebnisse für 'Agent hinzufügen'" den Benutzernamen und das Kennwort ändern, das CA ARCserve Backup benötigt, um sich beim Agenten anzumelden. Folgen Sie den Anweisungen am Bildschirm im Dialogfeld "Ergebnisse für 'Agent hinzufügen'", um die Agenten hinzuzufügen, und klicken Sie auf OK.

Die Agenten und Knoten werden zur Quellstruktur des Sicherungs-Managers hinzugefügt. Wenn ein vorhandener Knoten oder Agent gelöscht wurde, wird er aus der Quellstruktur des Sicherungs-Managers entfernt. Wenn ein Agenten- oder Knotenname doppelt vergeben wird, wird eine entsprechende Warnmeldung angezeigt, und der Knoten oder Agent wird nicht der Quellstruktur des Sicherungs-Managers hinzugefügt. Sie können jedoch mehrere Hostnamen mit derselben IP-Adresse hinzufügen.

Hinzufügen mehrerer Agenten und Knoten mit .csv- und .txt-Dateien

Mit der Funktion "Importieren" können Sie über die CA ARCserve Backup-Benutzeroberfläche schnell und einfach mehrere Knoten und Agenten mithilfe einer CSV- oder TXT-Datei hinzufügen.

Hinweis: In einer CSV-Datei werden die Elemente durch Kommas getrennt.

So fügen Sie mehrere Agenten und Knoten mit .csv- und .txt-Dateien hinzu

1. Öffnen Sie das Fenster "Sicherungs-Manager", und wählen Sie die Registerkarte "Quelle" aus.

   Wählen Sie aus der Dropdown-Liste zur Ansicht eine der folgenden Optionen aus:

   - Gruppenansicht

     Hinweis: Die Standardansicht ist "Gruppenansicht".

   - Klassische Ansicht

   Die Anzeigeoption wird angewandt.

2. Basierend auf der angegebenen Ansicht wählen Sie eine der folgenden Möglichkeiten:

   - **Gruppenansicht**: Klicken Sie mit der rechten Maustaste auf eines der Gruppenobjekte im Browser (zum Beispiel Microsoft SQL Server, Microsoft Exchange Server und Oracle Server) und wählen Sie "Agenten hinzufügen/importieren/exportieren" aus dem Popup-Menü aus.

     Das Dialogfeld "Agenten hinzufügen/importieren/exportieren" wird geöffnet.

   - **Klassische Ansicht**: Klicken Sie mit der rechten Maustaste auf eines der klassischen Objekte im Browser (zum Beispiel das Objekt "Windows-Systeme") und wählen "Knoten hinzufügen/importieren/exportieren" aus dem Popup-Menü aus.

     Das Dialogfeld "Agenten hinzufügen/importieren/exportieren" wird geöffnet.

3. Klicken Sie auf "Importieren".

   Das Windows-Dialogfeld "Öffnen" wird angezeigt.

4. Navigieren Sie zu der Datei, die die zu importierenden Agenten oder Knoten enthält, und klicken Sie auf "Öffnen".

   Die Agenten oder Knoten werden im Dialogfeld "Agenten hinzufügen/importieren/exportieren" bzw. "Knoten hinzufügen/importieren/exportiere" der Liste im rechten Bereich hinzugefügt.

5. Wählen Sie die Agenten oder Knoten, für die Sie einen Benutzernamen und ein Kennwort eingeben möchten, in der Liste im rechten Bereich aus, und klicken Sie dann auf "Sicherheit".

   Das Dialogfeld "Sicherheit" wird angezeigt, in das Sie den Benutzernamen und das Kennwort für mehrere Knoten und Agenten gleichzeitig eingeben können. Die Knoten und Agenten, die im Dialogfeld "Sicherheit" angezeigt werden, stammen aus der Liste im rechten Bereich des Dialogfelds "Agenten hinzufügen/importieren/exportieren" bzw. "Knoten hinzufügen/importieren/exportieren".

6. Klicken Sie auf "OK".

   Die Agenten und Knoten werden zur Quellstruktur des Sicherungs-Managers hinzugefügt.

Exportieren von mehreren Agenten und Knoten in eine Textdatei

Knoten und Agenten, die bereits auf der Registerkarte "Quelle" des Sicherungs-Managers eingegeben wurden, können in ein TXT-Datei exportiert werden, so dass die Liste der Knoten und Agenten ganz einfach auf einem anderen CA ARCserve Backup-Server importiert werden kann.

So exportieren Sie mehrere Agenten und Knoten in eine Textdatei

1. Öffnen Sie das Fenster "Sicherungs-Manager", und wählen Sie die Registerkarte "Quelle" aus.

   Wählen Sie aus der Dropdown-Liste zur Ansicht eine der folgenden Optionen aus:

   - Gruppenansicht

     Hinweis: Die Standardansicht ist "Gruppenansicht".

   - Klassische Ansicht

   Die Anzeigeoption wird angewandt.

2. Basierend auf der angegebenen Ansicht wählen Sie eine der folgenden Möglichkeiten:

   - **Gruppenansicht**: Klicken Sie mit der rechten Maustaste auf eines der Gruppenobjekte im Browser (zum Beispiel Microsoft SQL Server, Microsoft Exchange Server und Oracle Server) und wählen Sie "Agenten hinzufügen/importieren/exportieren" aus dem Popup-Menü aus.

     Das Dialogfeld "Agenten hinzufügen/importieren/exportieren" wird geöffnet.

   - **Klassische Ansicht**: Klicken Sie mit der rechten Maustaste auf eines der klassischen Objekte im Browser (zum Beispiel das Objekt "Windows-Systeme") und wählen "Knoten hinzufügen/importieren/exportieren" aus dem Popup-Menü aus.

     Das Dialogfeld "Agenten hinzufügen/importieren/exportieren" wird geöffnet.

3. Klicken Sie auf "Exportieren".

   Das Dialogfeld "Exportieren" wird geöffnet.

4. Wählen Sie die Agenten oder Knoten aus, die Sie in eine Textdatei exportieren möchten.

   Hinweis: Standardmäßig werden alle Agenten und Knoten für Sie ausgewählt.

5. (Optional) Klicken Sie auf "Alles markieren" oder "Markierung aufheben", um die Agenten und Knoten, die Sie exportieren möchten, auszuwählen oder die Auswahl aufzuheben.

6. Klicken Sie auf "OK".

   Das Windows-Dialogfeld "Speichern unter" wird geöffnet.

7. Wählen Sie einen Speicherort aus, an dem diese Datei erstellt und gespeichert werden soll.

   Die ausgewählten Agenten oder Knoten werden in eine TXT-Datei exportiert.

   Hinweis: Der Benutzername und das Kennwort werden nicht exportiert.

Filtern von Knoten anhand des Agententyps

Sie können feststellen, auf welchen Computern in der Domäne dieselben Agenten installiert sind. Mit CA ARCserve Backup können Sie Knoten in der Quellbaumstruktur des Sicherungs-Managers und in der Quell- und Zielbaumstruktur des Wiederherstellungs-Managers filtern.

Hinweis: Über die klassische Ansicht können Sie nur nach dem Windows-Systemobjekt und dem UNIX-/Linux-Systemobjekt filtern.

So filtern Sie nach Knoten anhand des Agententyps

1. Öffnen Sie das Fenster "Sicherungs-Manager", und wählen Sie die Registerkarte "Quelle" aus.

   Wählen Sie aus der Dropdown-Liste zur Ansicht eine der folgenden Optionen aus:

   - Gruppenansicht

     Hinweis: Die Standardansicht ist "Gruppenansicht".

   - Klassische Ansicht

   Die Anzeigeoption wird angewandt.

2. Klicken Sie auf der Quellsymbolleiste auf "Agententyp".

   Das Dialogfeld "Nach Agententyp filtern" wird geöffnet. Standardmäßig ist "Alle Knoten anzeigen" vorgegeben.

3. Klicken Sie auf "Nach Agententyp filtern".

   Geben Sie auf der Liste von CA ARCserve Backup-Agenten die Agenten an, die in der Quellstruktur angezeigt werden sollen.

   Klicken Sie auf "OK".

   Die Knoten werden gefiltert, und nur die Knoten, die die angegebenen Agenten enthalten, werden angezeigt.

   Hinweis: Um die Filter zu löschen und alle Knoten anzuzeigen, klicken Sie auf der Quellsymbolleiste auf "Zurücksetzen".

Ändern der IP-Adresse oder Hostnamen von Agenten und Knoten

In CA ARCserve Backup können Sie die IP-Adresse, den Hostnamen oder beides für Agenten und Knoten ändern.

So ändern Sie die IP-Adresse oder Hostnamen von Agenten und Knoten

1. Öffnen Sie das Fenster "Sicherungs-Manager", und wählen Sie die Registerkarte "Quelle" aus.

   Wählen Sie auf der Dropdown-Liste "Ansicht" die Option "Klassische Ansicht" aus.

   Die Anzeigeoption wird angewandt.

2. Suchen Sie den Agenten oder Knoten, den Sie ändern möchten.

   Wählen Sie den Agenten aus, den Sie ändern möchten, und klicken Sie mit der rechten Maustaste darauf.

   Klicken Sie im Popup-Menü auf "Agent ändern".

   Das Dialogfeld "Agent-Option" wird geöffnet.

3. Deaktivieren Sie im Dialogfeld "Agent-Option" das Kontrollkästchen "Computernamenaufl. verwenden".

   Geben Sie einen Hostnamen und eine IP-Adresse ein.

   Klicken Sie auf "OK".

   Die neue IP-Adresse, der Hostname oder beide werden auf den Agenten oder Knoten angewandt.

Löschen von Agenten und Knoten aus der Quellstruktur

In CA ARCserve Backup können Sie Agenten und Knoten aus der Quellstruktur des Sicherungs-Managers löschen. Die Agent- und Knoteninformationen und alle den Agenten zugeordneten Konten werden aus der CA ARCserve Backup-Datenbank gelöscht.

So löschen Sie Agenten und Knoten aus der Quellstruktur

1. Öffnen Sie das Fenster "Sicherungs-Manager", und wählen Sie die Registerkarte "Quelle" aus.

   Wählen Sie aus der Dropdown-Liste zur Ansicht eine der folgenden Optionen aus:

   - Gruppenansicht

     Hinweis: Die Standardansicht ist "Gruppenansicht".

   - Klassische Ansicht

   Die Anzeigeoption wird angewandt.

2. Suchen Sie den Agenten oder Knoten, den Sie löschen möchten.

   Basierend auf der angegebenen Ansicht wählen Sie eine der folgenden Möglichkeiten:

   - **Gruppenansicht -** Wählen Sie den Agenten aus, den Sie löschen möchten, und klicken Sie mit der rechten Maustaste darauf.
   - **Klassische Ansicht:** Wählen Sie den Knoten aus, den Sie ändern möchten, und klicken Sie mit der rechten Maustaste darauf.

   Klicken Sie im Popup-Menü auf "Rechner löschen" oder "Agent löschen".

   Das Dialogfeld zum Bestätigen des Löschvorgangs wird geöffnet.

3. Klicken Sie auf "Ja".

   Der Agent oder Knoten wird gelöscht.

Planen von Jobs mit dem Jobplanungs-Assistenten

Die Befehlszeile von CA ARCserve Backup ermöglicht die direkte Steuerung aller Vorgänge, die von einem CA ARCserve Backup-Server durchgeführt werden können. Statt Befehle zum Planen von Jobs in die Eingabeaufforderung einzugeben, können Sie auch den Jobplanungs-Assistenten verwenden.

Die Verwendung dieses Assistenten anstelle der Befehlszeile hat folgende Vorteile:

- Die Jobs können geplant und wiederholt werden.
- Die Jobs werden in der Jobwarteschlange und im Aktivitätsprotokoll angezeigt.
- Die Jobs können in der Jobwarteschlange angehalten werden.
- Die Befehle, die Sie eingeben können, sind nicht auf CA ARCserve Backup beschränkt. Sie können diesen Assistenten praktisch für alle Programmdateien, wie beispielsweise NOTEPAD.EXE, verwenden.
- Auf diese Weise können Sie Jobs schnell als Paket in die Warteschlange einreihen.

Wichtig! Alle geplanten Zeiten für CA ARCserve Backup-Jobs basieren auf der Zeitzone, in der sich der CA ARCserve Backup-Server befindet. Befindet sich der Agent-Rechner in einer anderen Zeitzone als der CA ARCserve Backup-Server, müssen Sie die entsprechende Ortszeit berechnen, zu der der Job ausgeführt werden soll.

Wenn Sie einen Job mit Hilfe des Jobplanungs-Assistenten übergeben, wird er in der Jobwarteschlange und im Aktivitätsprotokoll als generischer Job bezeichnet. Sie können einen generischen Job über die Jobwarteschlange nur ändern, indem Sie ihn neu planen oder stoppen.

Hinweis: Um Jobs mit dem Jobplanungs-Assistenten übergeben zu können, müssen Sie auf dem lokalen Windows-Rechner über Administratorrechte verfügen.

Jobskripte

Ein Skript ist ein Job, der in einer Datei gespeichert ist. Diese Datei enthält alle Informationen zur Quelle, zum Ziel, zu den Optionen und zum Ablaufplan für den Job. Außerdem sind darin die Filter gespeichert, die Sie zum Einschließen oder Ausschließen von Dateien und Verzeichnissen erstellt haben.

Das Erstellen eines Skripts bietet folgende Vorteile:

- Sie können die gleichen Einstellungen später noch einmal verwenden.
- Sie können die Einstellungen auf einen anderen Windows-Rechner kopieren, auf dem CA ARCserve Backup ausgeführt wird.
- Sie können regelmäßig ausgeführte Jobs auf einfache Weise erneut übergeben, wenn ein Job irrtümlich gelöscht wurde.

Erstellen von Jobskripten

Beinahe jeder Jobtyp kann als Skript gespeichert werden. Ein Skript ist ein Satz von CA ARCserve Backup-Anweisungen, mit deren Hilfe Sie Jobs ausführen können.

So erstellen Sie ein Jobskript:

1. Klicken Sie nach dem Erstellen des Jobs in der Symbolleiste auf die Schaltfläche "Übergeben".

   Das Dialogfeld "Job in Warteschlange stellen" wird angezeigt.

2. Klicken Sie auf die Schaltfläche "Job speichern", um die Jobkriterien in einem Skript zu speichern.

   Das Dialogfeld "Jobskript speichern" wird geöffnet.

3. Geben Sie einen Namen für das Skript ein, und klicken Sie auf "Speichern".

   Das Jobskript wird gespeichert.

4. Klicken Sie auf "OK", um den Job an die Jobwarteschlange zu übergeben.

   Der Job wird übergeben und ein Jobskript erstellt.

Ausführen eines Jobs mit Hilfe eines Skripts

Beinahe jede Art von Job kann mit Hilfe eines Skripts ausgeführt werden. Ein Skript ist ein Satz von CA ARCserve Backup-Anweisungen, mit deren Hilfe Sie Jobs ausführen können.

So führen Sie einen Job mit Hilfe eines Skripts aus:

1. Öffnen Sie den Jobstatus-Manager, und wählen Sie die Registerkarte "Jobwarteschlange" aus.

   Klicken Sie in der Symbolleiste auf "Laden".

   Das Dialogfeld "Job hinzufügen" wird angezeigt.

2. Navigieren Sie zu dem Skript für den Job, den Sie ausführen möchten, und wählen Sie es aus.

   Klicken Sie auf Öffnen.

   Das Dialogfeld "Server auswählen" wird geöffnet.

3. Wählen Sie den Server, auf dem Sie den Job ausführen wollen, aus der Dropdown-Liste aus.

   Klicken Sie auf die Option "Mit Status 'Ausgesetzt' übergeben", um den Job mit dem Status "Ausgesetzt" zu übergeben.

   Hinweis: Die Option "Mit Status 'Ausgesetzt' übergeben" ist standardmäßig ausgewählt.

   Klicken Sie auf "OK".

   Die Jobinformationen des zuvor gespeicherten Skripts werden in der Jobwarteschlange als neuer Job angezeigt.

Weitere Informationen zum Erstellen und Verwenden von Skripten finden Sie in der Online-Hilfe.

Jobvorlagen

Eine Jobvorlage enthält eine Reihe von Einstellungen wie Informationen zum Ziel, zu den Optionen und zum Ablaufplan für den Job. Ähnlich wie Jobskripte kann eine Vorlage ebenfalls die Filter enthalten, die Sie zum Einschließen oder Ausschließen von Dateien und Verzeichnissen erstellt haben.

Jobvorlagen unterscheiden sich jedoch von Jobskripten, da Sie Ihnen die Flexibilität geben, benutzerdefinierte Einstellungen für den Sicherungsablaufplan auf anderen CA ARCserve Backup-Rechnern zu wiederholen. Da in der Jobvorlage, im Gegensatz zum Jobskript, keine Informationen zur Sicherungsquelle gespeichert werden, können die Vorlagendateien kopiert und auf jede neue Serverquelle angewandt werden, auf der CA ARCserve Backup ausgeführt wird. Jobskripte können dagegen nicht an neue Serverquellen angepasst werden.

Sie können aus sieben Standardjobvorlagen wählen oder eine benutzerdefinierte Vorlage erstellen, die Ihren individuellen Sicherungsanforderungen entspricht. Die Standardjobvorlagen sind so konzipiert, dass sie bestimmten Sicherungsaufgaben wie Rotationsplan, Sicherungsmethode und GFS-Optionen entsprechen. Sie können die Standardjobvorlagen öffnen, indem Sie aus dem Menü "Datei" die Option "Jobvorlage öffnen" auswählen.

Erstellen von benutzerdefinierten Jobvorlagen

Sie können eine benutzerdefinierte Jobvorlage erstellen, die Sie für zukünftige Jobs auf jedem CA ARCserve Backup-System speichern können.

So erstellen Sie eine Jobvorlage:

1. Wählen Sie im CA ARCserve Backup-Manager im Menü "Schnellstart" die Option "Sichern" aus.

   Der Sicherungs-Manager wird geöffnet.

2. Treffen Sie auf den Registerkarten "Quelle", "Ziel" und "Ablaufplan" Ihre Auswahl für den Sicherungsjob.

   Klicken Sie auf der Symbolleiste auf die entsprechende Schaltfläche zum Übergeben des Jobs.

   Das Dialogfeld "Job in Warteschlange stellen" wird angezeigt.

3. Klicken Sie auf "Vorlage speichern".

   Das Dialogfeld "Jobvorlage speichern" wird geöffnet.

4. Geben Sie im Feld "Dateiname" einen Namen für die Jobvorlage ein, und klicken Sie auf "Speichern".

   Der Job wird als Jobvorlage mit der Dateinamenerweiterung ".ast" gespeichert.

Hinweis: Die Standardjobvorlagen sind im CA ARCserve Backup-Verzeichnis im Ordner "Vorlagen/Jobs" gespeichert. Sie können Ihre Vorlage jedoch in einem beliebigen Verzeichnis ablegen. Wählen Sie im Menü "Datei" die Option "Jobvorlage öffnen" , um die benutzerdefinierte Jobvorlage auf einem lokalen Rechner oder von einem Remote-Server aus zu öffnen. Geben Sie dann in die Jobvorlage die Quelldaten ein, und übergeben Sie den Job.

Konfigurieren von Windows Powered NAS- und Storage Server 2003-Geräten

CA ARCserve Backup unterstützt die Sicherung und Wiederherstellung von Windows Powered NAS- und Storage Server 2003-Geräten (kurz als Windows Powered NAS oder Windows-NAS bezeichnet).

Wenn Sie CA ARCserve Backup für Windows Powered NAS installieren, ist in der Webverwaltungsoberfläche für das Gerät eine zusätzliche CA ARCserve Backup-Registerkarte verfügbar. Über diese Registerkarte können Sie direkt auf die CA ARCserve Backup-Komponenten zugreifen.

Zugreifen auf CA ARCserve Backup über das Windows Powered NAS-Gerät

Sie können über die Webschnittstelle Sicherungs- und Wiederherstellungsjobs verwalten und eine Agenten-Wartung für Windows<nbs />Powered<nbs />NAS-Geräte durchführen. Sie können auf die Startseite von CA ARCserve Backup direkt über die Webverwaltungsoberfläche für Windows Powered NAS zugreifen.

Verknüpfungen zum CA ARCserve Backup-Manager, zur Gerätekonfiguration oder zur Client-Agenten-Verwaltung werden in der Menüoption für Windows Powered NAS angezeigt. Welche Optionen verfügbar sind, hängt von den auf dem Windows<nbs />Powered<nbs />NAS-Gerät installierten Optionen ab.

Anhand der folgenden Tabelle können Sie ermitteln, welche Optionen in der Windows Powered NAS-Webverwaltungsschnittstelle verfügbar sind, je nach installierter CA ARCserve Backup-Komponente.

Installierte CA ARCserve Backup-Komponente	**Auf der Benutzeroberfläche von Windows<nbs />Powered<nbs />NAS verfügbare Optionen**
CA ARCserve Backup-Manager	CA ARCserve Backup-Manager
CA ARCserve Backup-Server	Gerätekonfiguration
CA ARCserve Backup Client Agent für Windows	Agent-Verwaltung

CA ARCserve Backup und Konfiguration von Windows Powered NAS-Geräten

Nachfolgend werden grundlegende Windows Powered NAS-Konfigurationen beschrieben, die von CA ARCserve Backup unterstützt werden.

Dieser Abschnitt enthält folgende Themen:

- Sicherungsgeräte, die direkt an Windows Powered NAS-Geräten angeschlossen sind (siehe Seite 385)
- Sichern von Geräten, die an einen CA ARCserve Backup-Server angeschlossenen sind (siehe Seite 385)
- Sichern von Geräten, die sowohl von CA ARCserve Backup als auch Windows Powered NAS verwendet werden (siehe Seite 386)

Direkt mit Windows Powered NAS-Geräten verbundene Sicherungsgeräte

Sie können CA ARCserve Backup direkt auf einem Windows Powered NAS-Gerät konfigurieren und bereitstellen (siehe nachfolgende Abbildung):

Sie können die von CA ARCserve Backup bereitgestellte Webschnittstelle auf einem Remote-Server verwenden und Sicherungs- sowie Wiederherstellungsaufgaben durchführen und geplante Jobs überwachen, die für diese Installation konfiguriert sind.

Sichern von an einen CA ARCserve Backup-Server angeschlossenen Geräten

Sie können CA ARCserve Backup-Windows-Client-Agenten auf dem Windows Powered NAS-Gerät konfigurieren. Mit Hilfe der von CA ARCserve Backup bereitgestellten integrierten Webverwaltungsschnittstelle können Sie die Agenten verwalten.

Die Agenten können vom CA ARCserve Backup-Remote-Server aus gesichert werden, der auf einem anderen Windows Powered NAS-Gerät ausgeführt werden kann (siehe nachfolgende Abbildung).

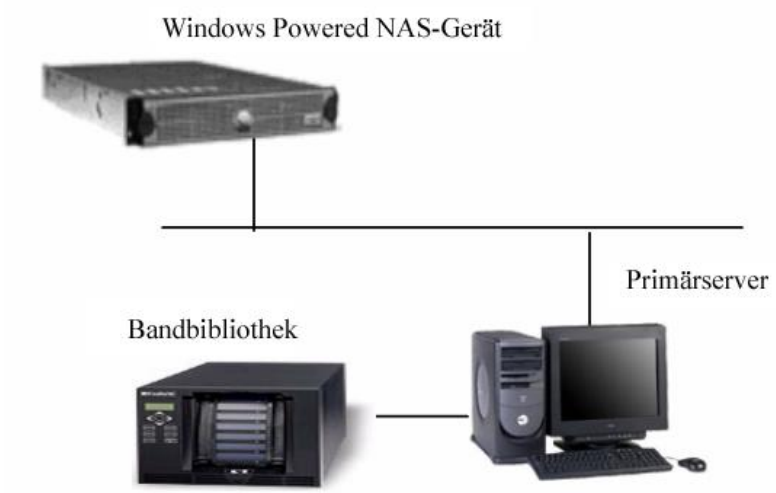

Sichern von gemeinsam von CA ARCserve Backup und Windows Powered NAS-Geräten verwendeten Geräten

Sie können den CA ARCserve Backup-Server, den -Manager und die SAN Option von CA ARCserve Backup auf einem Windows Powered NAS-Gerät konfigurieren und einen zweiten CA ARCserve Backup-Remote-Server mit der SAN Option erstellen. Beide Rechner können eine Verbindung zu einem freigegebenen Sicherungsgerät, wie beispielsweise einer Bandbibliothek, über einen Fibre Channel-Schalter aufbauen (siehe Abbildung unten).

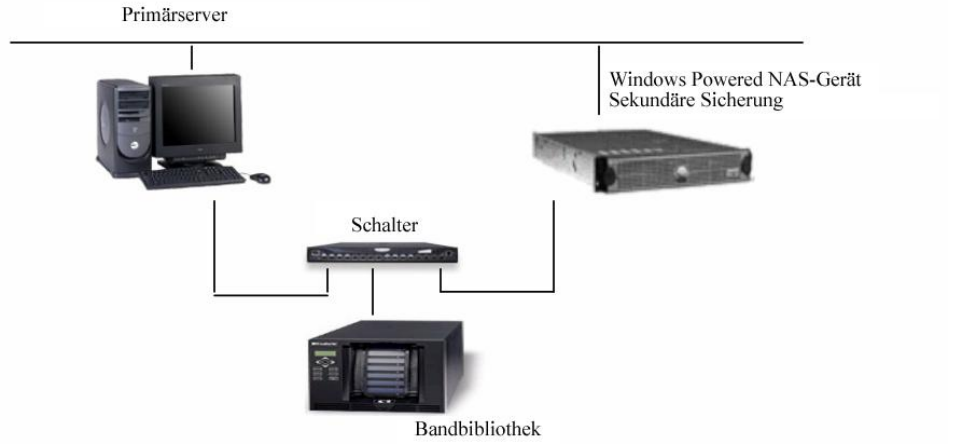

Kapitel 6: Verwalten von Geräten und Datenträgern

Dieses Kapitel enthält folgende Themen:

Geräteverwaltungs-Tools (siehe Seite 387)
Geräte-Manager (siehe Seite 412)
Optimieren der Bandnutzung (siehe Seite 458)
Funktionsweise von Datenträgerbeständen (siehe Seite 465)
Administrator der Datenträgerverwaltung (MM-Verwaltung) (siehe Seite 479)
MM-Verwaltungsschnittstelle (siehe Seite 481)
Funktionsweise des Datenträgerverwaltungsprozesses (siehe Seite 488)

Geräteverwaltungs-Tools

CA ARCserve Backup bietet eine Reihe von Möglichkeiten zum Verwalten, Überwachen und Warten Ihrer Geräte und Datenträger.

- Der Geräte-Manager liefert Ihnen Informationen zu Speichergeräten, die an Ihr System angeschlossen sind, und zu den Datenträgern in diesen Geräten und dem Status der Geräte. Vom Geräte-Manager aus werden alle Überwachungs- und Wartungsvorgänge für Datenträger und Geräte durchgeführt.
- Mit dem Datenträgerbestands-Manager können Sie Datenträgerbestände und als Einheit verwaltete Sammlungen von Datenträgern erstellen, ändern, löschen und verwalten, um Ihre Datenträger zu schützen und zu organisieren.
- MMO (Media Management Administrator = Administrator der Datenträgerverwaltung) stellt die erforderlichen Tools zum Steuern, Verwalten und Schützen von Datenträgerressourcen bereit.

Konfiguration von Bandbibliotheken

Über die Konfigurationsoption "Band-/CD-Bibliothek" können Sie ein Band oder eine CD-Bibliothek mit einem Laufwerk in einer Windows-Umgebung konfigurieren.

Die folgenden Abschnitte beschreiben die Aufgaben, die Sie zur vollständigen Konfiguration der Bibliothek durchführen müssen.

Hinweis: Informationen zum Arbeiten mit und Konfigurieren von Bändern und CD-Bibliotheken mit mehreren Laufwerken sowie von Band-RAID-Bibliotheken finden Sie im "*Tape Library Option - Benutzerhandbuch".*

Weitere Informationen:

Konfigurieren von Geräten mit dem Geräte-Assistenten (siehe Seite 126)

Gerätezuweisung

Das Zuordnen eines Laufwerks zu einer Bibliothek führt dazu, dass CA ARCserve Backup das Laufwerk innerhalb der Bibliothek erkennt.

Normalerweise wird eine Bibliothek durch den Hersteller so konfiguriert, dass das erste Bibliothekslaufwerk die niedrigste und das letzte Bibliothekslaufwerk die höchste SCSI-ID-Nummer aufweist.

Hinweis: Dies ist nicht immer der Fall. Informationen zur Konfiguration der Laufwerke finden Sie in der Dokumentation, die mit Ihrer Bibliothek geliefert wurde.

Zum manuellen Zuweisen eines Laufwerks zu einer Bibliothek markieren Sie in der Liste "Verfügbare Geräte" das zuzuweisende Laufwerk und in der Liste "Bibliotheksgeräte" die Bibliothek, zu der das Laufwerk gehören soll. Verschieben Sie dann das Laufwerk über die Schaltfläche "Zuweisen" in die Bibliothek. Sie können die Zuordnung eines Laufwerks zu einer Bibliothek aufheben, indem Sie das Laufwerk in der Liste "Bibliotheksgeräte" markieren und auf die Schaltfläche "Entfernen" klicken.

Hinweis: Alle Laufwerke müssen leer sein, damit CA ARCserve Backup die Laufwerkskonfiguration abschließen kann. Der Vorgang kann einige Minuten dauern, je nach Anzahl der Laufwerke in der Bibliothek.

Konfigurieren von Bibliotheken

Die Bibliotheken werden von CA ARCserve Backup automatisch erkannt und konfiguriert, sobald der Bandprozess gestartet wird. Es ist nicht erforderlich, externe Anwendungen oder einen Assistenten auszuführen, damit CA ARCserve Backup die Bibliotheken erkennen kann.

Hinweis: Wenn CA ARCserve Backup die Bibliotheken nicht automatisch erkennt, verwenden Sie die Gerätekonfiguration, um die Bibliotheken manuell zu konfigurieren.

Vor dem Konfigurieren einer Bibliothek müssen Sie zunächst die folgenden vorbereitenden Schritte durchführen:

1. Installieren Sie das CA ARCserve Backup-Basisprodukt.
2. Installieren Sie die Lizenz für die CA ARCserve Backup Tape Library Option gemäß den Anforderungen Ihrer Umgebung.
3. Starten Sie den Bandprozess.

   CA ARCserve Backup erkennt und konfiguriert die Bibliotheken automatisch.
4. Wenn CA ARCserve Backup die Bänder lesen soll, gehen Sie wie folgt vor:
   a. Öffnen Sie den CA ARCserve Backup-Geräte-Manager.
   b. Navigieren Sie zur Bibliothek und wählen Sie sie aus.
   c. Klicken Sie in der Symbolleiste auf "Bestandsaufnahme".

   CA ARCserve Backup liest die Bänder.

So konfigurieren Sie Bibliotheken

1. Öffnen Sie den Geräte-Manager, und suchen Sie nach der Bibliothek.

   Klicken Sie mit der rechten Maustaste auf die Bibliothek, und wählen Sie im Kontextmenü die Option "Bibliothekseigenschaften" aus.

   Das Dialogfeld "Bibliothekseigenschaften" wird geöffnet.

2. Klicken Sie auf die Registerkarte "Allgemein".

   Ändern Sie die folgenden allgemeinen Optionen gemäß den Anforderungen für die Bibliothek:

   - **Installierter Barcodeleser** - Wenn die Bibliothek einen Barcodeleser enthält, können Sie mit dieser Option den Barcodeleser im Gerät verwenden, um die Bestandsaufnahme der Bänder in der Bibliothek durchzuführen.
   - **Unbekannten Barcode-Datenträger bei Initialisierung auf nicht inventarisiert setzen --**Um diese Option zu aktivieren, müssen Sie zuerst die Option "Installierter Barcodeleser" auswählen.

     Diese Option beschleunigt die Initialisierung von CA ARCserve Backup, indem Datenträger mit einem in der CA ARCserve Backup-Datenbank nicht erfassten Barcode als "Nicht inventarisiert" eingestuft werden. Diese Option verhindert, dass CA ARCserve Backup eine Bestandsaufnahme der "nicht inventarisierten" Slots durchführt, sobald der Bandprozess gestartet wird. Als "Nicht inventarisiert" eingestufte Datenträger werden nur bei Bedarf aus dem Slot entladen. Bevor Sie Datenträger verwenden können, die als "Nicht inventarisiert" eingestuft sind, müssen Sie erst eine Bestandsaufnahme der Datenträger durchführen, indem Sie die Option "Manuelle Bestandsaufnahme" im Geräte-Manager verwenden.
   - **Schnelle Initialisierung der Bibliothek -** Diese Option ist für Bibliotheken bestimmt, die keine Barcodes lesen können. Wenn diese Option aktiviert ist, speichert CA ARCserve Backup Informationen über die Slots der Bibliothek in der CA ARCserve Backup-Datenbank. Dadurch wiederholt CA ARCserve Backup den Bestandsaufnahmeprozess nicht, wenn der Bandprozess neu gestartet wird. CA ARCserve Backup ignoriert diese Option für Bibliotheken, die einen Barcodeleser enthalten.

     Hinweis: Wenn Barcodes von der Bibliothek nicht unterstützt werden und diese Option deaktiviert ist, führt CA ARCserve Backup eine Bestandsaufnahme der gesamten Bibliothek durch, sobald CA ARCserve Backup gestartet wird.

     Mit dieser Option wird die Initialisierung von CA ARCserve Backup beschleunigt, indem die Bestandsaufnahme für Slots umgangen wird, wenn der Bandprozess startet. Wenn Sie diese Option verwenden, geht CA ARCserve Backup davon aus, dass die Datenträger im Slot seit dem letzten Herunterfahren nicht hinzugefügt, entfernt, verschoben oder ausgetauscht wurden. Wenn Sie Datenträger verschoben, hinzugefügt, entfernt oder gewechselt haben, müssen Sie eine manuelle Bestandsaufnahme der gesamten Bibliothek oder eine Bestandsaufnahme der geänderten Slots durchführen.

     Hinweis: CA ARCserve Backup muss eine Bestandsaufnahme der Bibliothek durchführen, nachdem Sie die Bibliothek konfiguriert haben. Die Option "Schnelle Initialisierung" steht nach der ersten vollständigen Bestandsaufnahme zur Verfügung.

- **Datenträger nach erfolgter Sicherung auswerfen** - Wenn Sie diese Option aktivieren, verbleiben die Bänder nach Abschluss des Sicherungsjobs nicht in den Laufwerken, sondern werden von CA ARCserve Backup zurück in die ursprünglichen Slots verschoben.

  Hinweis: Sie können diese Option durch Aktivieren der globalen Option "Datenträger nicht auswerfen" für einzelne Jobs außer Kraft setzen. Wenn Sie die Option zum Auswerfen des Datenträgers nach Abschluss eines Sicherungsjobs nicht aktivieren und später entscheiden, dass der Datenträger nach einem bestimmten Job ausgeworfen werden soll, können Sie darüber hinaus auch die globale Option "Datenträger auswerfen" für Jobs aktivieren.

- **Bibliothek ist eine VTL** - Mit Hilfe dieser Option können Sie eine Bibliothek so einrichten, dass sie als virtuelle Bandbibliothek (VTL, Virtual Tape Library) fungiert.

  Beachten Sie Folgendes:

  - CA ARCserve Backup ignoriert das Datenträgeraustauschdatum, wenn Sie diese Option auswählen.
  - Die Leseleistung bessert sich, wenn Sie eine Bibliothek als VTL identifizieren. Mit dieser Funktion kann CA ARCserve Backup die Laufwerksleistung sowie die VTL-Sicherungs- und Datenmigrationsleistung insgesamt maximieren.
  - Physische Bibliotheken sollten nicht als VTL identifiziert werden. Wenn Sie eine physische Bibliothek als VTL identifizieren, kann sich dies nachteilig auf die Sicherungs- und Datenmigrationsleistung der Bibliothek auswirken.

3. Klicken Sie auf die Registerkarte "Reinigen".

   Legen Sie die folgenden Reinigungsoptionen gemäß den Anforderungen für die Bibliothek fest:

   - **Nach Slot reinigen:** Mit dieser Option können Sie bestimmte Slots als Reinigungsslots festlegen. Sie können einen oder mehrere Reinigungsslots festlegen, die nicht aufeinander folgen müssen.
   - **Nach Barcode reinigen** - Mit dieser Option können Sie Reinigungsslots für Ihre Bibliothek basierend auf einem bestimmten Barcode oder einem Barcodebereich mit Hilfe eines Präfixes und eines Platzhalterzeichens festlegen. Geben Sie im Feld "Barcode-Präfix(e) für Reinigung" die Präfixe der auf Barcodes basierenden Reinigungsbänder ein.

     Geben Sie die Barcode-Präfixe in das Feld "Barcode-Präfix(e) für Reinigung" ein (siehe folgendes Beispiel):

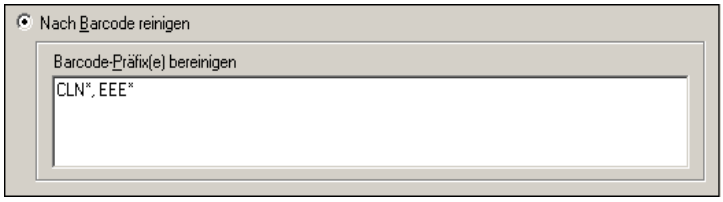

Hinweis: Das Sternchen (*) ist ein Platzhalter.

Klicken Sie auf "OK".

Die Reinigungsslots werden basierend auf ihrem Barcode-Präfix festgelegt.

Beispiele:

- Der Barcode auf Ihrem Reinigungsband lautet CLN123. Geben Sie im Feld "Barcode-Präfix(e) für Reinigung" CLN123 an.
- Ihre Bibliothek verfügt über mehrere Reinigungsbänder. Das Barcode-Präfix für die Reinigungsbänder lautet ABC. Geben Sie im Feld "Barcode-Präfix(e) für Reinigung" ABC an.
- Ihre Bibliothek verfügt über mehrere Reinigungsbänder. Die Barcode-Präfixe der Reinigungsbänder lauten ABC, CLN1 und MX. Geben Sie im Feld "Barcode-Präfix(e) für Reinigung" ABC*; CLN1*; MX* an.

- **Automatische Bandreinigung** - Wenn Sie diese Option aktivieren, verwaltet CA ARCserve Backup die Reinigung der Bänder automatisch. Wenn Sie diese Option aktivieren, müssen Sie die Anzahl der Stunden angeben, die zwischen zwei Reinigungsvorgängen verstreichen müssen.

4. Klicken Sie auf "OK".

   Die Bibliothek ist nun konfiguriert.

Option für RAID-Gerätekonfiguration

Über die Konfigurationsoption "RAID-Gerät" können Sie RAID-Geräte in der Windows-Umgebung konfigurieren.

Zur Konfiguration eines RAID-Gerätes muss der Bandprozess angehalten werden. Wenn Ihr Bandprozess ausgeführt wird, wird ein Popup-Fenster angezeigt, über das Sie den Prozess anhalten können.

Die für die vollständige Konfiguration eines RAID-Gerätes erforderlichen Schritte werden in den folgenden Abschnitten beschrieben.

Hinweis: Informationen zum Konfigurieren von Band-RAID-Geräten finden Sie im "*Tape Library Option - Benutzerhandbuch".*

Weitere Informationen:

Konfigurieren von Geräten mit dem Geräte-Assistenten (siehe Seite 126)

Konfiguration der RAID-Ebene

Wählen Sie im Dialogfeld "Gerätekonfiguration" die Option "RAID-Gerät".

Wenn Sie auf "Weiter" klicken, wird das Dialogfeld für das Setup der RAID Option angezeigt, und Sie können

- ein neues RAID-Gerät erstellen.
- eine RAID-Ebene zuweisen.
- ein vorhandenes RAID löschen.
- die RAID-Ebene ändern.

Informationen zu den Attributen aller RAID-Ebenen, Anweisungen zur Auswahl von RAID-Ebenen und zum Zuweisen von Laufwerken zu RAID-Geräten finden Sie in der Online-Hilfe.

Konfigurieren der RAID-Gruppen

Das RAID-Gerät muss einer Gruppe im Geräte-Manager hinzugefügt werden, damit unter Verwendung dieses RAID-Gerätes Sicherungs-, Wiederherstellungs- und Kopiervorgänge durchgeführt werden können. Wenn Sie den Job ausführen, ordnet CA ARCserve Backup das Gerät automatisch einer Gruppe zu, wenn es noch nicht zugewiesen wurde.

Weitere Informationen zur manuellen Zuordnung eines RAID-Geräts zu einer RAID-Gruppe finden Sie in der Online-Hilfe.

Option zur Konfiguration der virtuellen Bibliothek

Über die Option "Virtuelle Bibliothek - Konfiguration" können Sie die Konfiguration einer virtuellen Bibliothek in der Windows-Umgebung konfigurieren oder ändern.

Zur Konfiguration einer virtuellen Bibliothek muss der Bandprozess angehalten werden. Wenn Ihr Bandprozess ausgeführt wird, wird ein Popup-Fenster angezeigt, über das Sie den Prozess anhalten können.

Die Virtual Library Option wird zum Einrichten aller virtuellen Bibliotheken verwendet. Durch diese Option können Sie virtuelle Bibliotheken und deren Parameter definieren, einschließlich der Anzahl der Slots und Laufwerke, die für die Bibliothek benötigt werden. Einer virtuellen Bibliothek muss mindestens ein Slot und ein Laufwerk zugewiesen sein.

Da die Funktion für virtuelle Bibliotheken auf vorhandene konfigurierte Bibliotheken angewendet wird, müssen Sie zunächst die CA ARCserve Backup Tape Library Option installieren und die physischen Bibliotheken konfigurieren, bevor Sie virtuelle Bibliotheken konfigurieren können.

Hinweis: WORM-Datenträger (Write Once Read Many) und herkömmliche Datenträger in derselben Bibliothek müssen Sie mithilfe der Option zur Konfiguration virtueller Bibliotheken trennen. Wenn WORM-Datenträger nicht von herkömmlichen Datenträgern getrennt werden, behandelt der Job-Manager alle Datenträger als WORM-Datenträger. Der Geräte-Manager verarbeitet diese Datenträger jedoch korrekt.

Weitere Information finden Sie unter Konfigurieren von Bibliotheken, die als VTLs fungieren (siehe Seite 440).

Steuern von Geräten mit der Wechselmedienverwaltung (Removable Storage Management, RSM)

Über die Konfigurationsoption "Geräte aktivieren/deaktivieren (für RSM)" können Sie Geräte für die Wechselmedienverwaltung (Removable Storage Management, RSM) in einer Windows 2000- bzw. einer Windows Server 2003-Umgebung aktivieren oder deaktivieren.

Beachten Sie die folgenden Hinweise und erwarteten Verhaltensweisen:

- Zur Aktivierung oder Deaktivierung von Geräten für RSM muss der Bandprozess angehalten werden. Wenn Ihr Bandprozess ausgeführt wird, wird ein Popup-Fenster angezeigt, über das Sie den Prozess anhalten können.
- Windows<nbs />2000- und Windows Server<nbs />2003Server steuern alle an den Server angeschlossenen Geräte, wenn der Wechselmediendienst aktiviert ist. Dieser Dienst verwaltet Wechseldatenträger, -laufwerke und -bibliotheken. Um diese Geräte steuern zu können, muss CA ARCserve Backup alleinigen Zugriff darauf haben.
- Standardmäßig werden alle Geräte ausschließlich durch RSM gesteuert. Sobald der Bandprozess startet, entdeckt CA ARCserve Backup alle durch RSM gesteuerten Geräte und versucht, selbst die ausschließliche Steuerung zu übernehmen, indem die Geräte in RSM gesperrt werden. Die Übernahme der ausschließlichen Steuerung von RSM durch CA ARCserve Backup ist jedoch nur dann möglich, wenn die Geräte nicht von anderen Anwendungen verwendet werden. Wenn RSM beim Starten des Bandprozesses nicht ausgeführt wird, entdeckt CA ARCserve Backup zwar die Geräte, kann aber die Steuerung durch RSM nicht deaktivieren. Dadurch erhält RSM auch beim nächsten Start die ausschließliche Kontrolle der Geräte. Um sicherzustellen, dass CA ARCserve Backup die RSM-Geräte allein steuern kann, müssen Sie die Option "Geräte aktivieren/deaktivieren

(für RSM)" angeben und die Geräte deaktivieren. Die Option "Geräte aktivieren/deaktivieren (für RSM)" finden Sie in der Gerätekonfiguration, wie auf dem folgenden Bildschirm dargestellt:

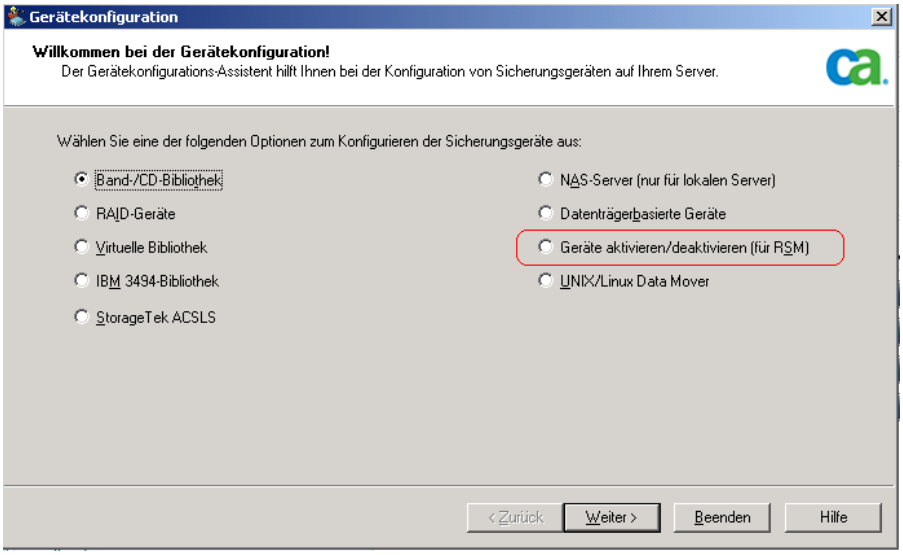

- Wenn die Wechselmedienverwaltung die alleinige Steuerung des Geräts übernimmt, kann CA ARCserve Backup keine SCSI-Befehle direkt an das Gerät senden. Wenn jedoch CA ARCserve Backup die alleinige Steuerung des Geräts übernimmt, ist die direkte Kommunikation mit dem Gerät möglich (Eingabe und Ausgabe).
- Wenn Sie die Option "Geräte aktivieren/deaktivieren (für RSM)" auswählen, erhalten Sie eine Liste mit allen derzeit im System verfügbaren Geräten. CA ARCserve Backup verwaltet die aktuell ausgewählten Geräte. Wenn ein Gerät von einer anderen Anwendung verwaltet werden soll, müssen Sie die Auswahl des Gerätes aufheben.
- Wenn der Gerätetreiber nicht auf dem CA ARCserve Backup-Server installiert ist, müssen Sie in RSM keine Geräte deaktivieren. Der Grund hierfür ist, dass die RSM ohne Gerätetreiber keine Geräte erkennen kann. CA ARCserve Backup benötigt zur Erkennung von Geräten keinen Gerätetreiber.

Weitere Informationen:

Konfigurieren von Geräten mit dem Geräte-Assistenten (siehe Seite 126)

Konfigurieren von Geräten mit Hilfe der Enterprise-Modul-Konfiguration

Die Enterprise-Modul-Konfiguration ist eine assistentenähnliche Anwendung, mit deren Hilfe Sie die folgenden Geräte konfigurieren können:

- **StorageTek ACSLS--**Mit Hilfe der Konfigurationsoption "StorageTek ACSLS" können Sie StorageTek ACSLS-Bibliotheken konfigurieren oder ändern. Mit dieser Option kann der CA ARCserve Backup-Server an die StorageTek ACSLS-Bibliotheken gekoppelt werden und so Sicherungs- und Wiederherstellungsvorgänge sowie die Auslagerung und Organisation von Band-Volumes verwalten.

  Um eine StorageTek ACSLS-Bibliothek zu konfigurieren, müssen Sie sicherstellen, dass sie ordnungsgemäß installiert wurde und ausgeführt wird, bevor Sie die Enterprise-Modul-Konfiguration starten.

  Weitere Informationen zur Verwendung von StorageTek ACSLS-Bibliotheken mit CA ARCserve Backup finden Sie im *Benutzerhandbuch zum Enterprise-Modul*.

- **IBM 3494--**Mit Hilfe der Konfigurationsoption "IBM 3494" können Sie die Konfiguration von IBM 3494-Bibliotheken einrichten oder ändern. Mit dieser Option können Sie alle Funktionen von CA ARCserve Backup zusammen mit den umfassenden Band-Volume-Funktionen der IBM® TotalStorage® Enterprise Automated Tape Library 3494 nutzen.

  Um IBM 3494-Bibliotheken zu konfigurieren, müssen Sie sicherstellen, dass die folgenden Punkte zutreffen, bevor Sie die Enterprise-Modul-Konfiguration starten:

  - Alle Bibliotheken sind ordnungsgemäß an das Netzwerk angeschlossen.
  - Die IBM 3494 Automated Tape Library-Software ist auf dem Primärserver installiert.

  Weitere Informationen zur Verwendung von IBM 3494-Bibliotheken mit CA ARCserve Backup finden Sie im *Benutzerhandbuch zum Enterprise-Modul*.

- **Image Option--**Mit Hilfe der Konfigurationsoption "Image Option" können Sie Treiber auf Zielsystemen installieren, die "Image Option" auch für diese Systeme aktivieren. Diese Option ermöglicht Hochgeschwindigkeitssicherungen durch Umgehen des Dateisystems, Erstellen eines Snapshot-Image des Laufwerks und durch Lesen von Datenblöcken von der Festplatte.

  Weitere Informationen dazu, wie Sie mit "Image Option" Daten sichern und wiederherstellen können, finden Sie im *Benutzerhandbuch zum Enterprise-Modul*.

- **Serverless Backup Option--**Mit Hilfe der Serverless Backup Option können Sie Treiber auf Zielsystemen installieren, die die Serverless Backup Option auch für diese Systeme aktivieren. Diese Option ermöglicht Ihnen die Ausführung von Sicherungen mit fast keinen Auswirkungen auf die System-CPU, indem Anwendungen auf den Servern weiterhin ausgeführt werden, während die Sicherungen laufen.

  Weitere Informationen zur Sicherung und Wiederherstellung von Daten mit Hilfe der Serverless Backup Option finden Sie im *Benutzerhandbuch zum Enterprise-Modul*.

So konfigurieren Sie Geräte mit Hilfe der Enterprise-Modul-Konfiguration:

1. Klicken Sie im Windows-Startmenü auf "Start", und wählen Sie nacheinander "Programme" (oder "Alle Programme"), "CA", "ARCserve Backup", "Enterprise-Modul-Konfiguration" aus.

   Das Optionsdialogfeld für die Enterprise-Modul-Konfiguration wird geöffnet.

2. Klicken Sie auf die Schaltfläche für das Gerät, das Sie konfigurieren möchten, folgen Sie den Aufforderungen in den nachfolgenden Dialogfeldern, und geben Sie alle erforderlichen Informationen an.

Disk-Based Gerätekonfiguration

In der Gerätekonfiguration können Sie mit Hilfe eines Assistenten Windows-Dateisystemgeräte oder Deduplizierungsgeräte erstellen. Sie können aber auch die Konfiguration vorhandener Geräte in der Windows-Umgebung ändern. Geräte werden für einen Ordner auf einem bestimmten freigegebenen Laufwerk konfiguriert. Wenn Sie das Gerät als Ihr Sicherungsziel angeben, wird jede Sitzung in diesem Ordner als einzelne Datei gespeichert.

Mit CA ARCserve Backup können Sie datenträgerbasierte Geräte konfigurieren, ohne den Bandprozess zu stoppen. Beim Konfigurieren von Geräten können Sie die Anmeldeinformationen für den Remotezugriff dieser Geräte ändern, indem Sie im Dialogfenster "Konfiguration von datenträgerbasierten Geräten" auf "Sicherheit" klicken.

In der Gerätekonfiguration können Sie ein oder mehrere Geräte hinzufügen. Wenn Sie auf "Weiter" klicken, überprüft CA ARCserve Backup die Gültigkeit der für alle Geräte angegebenen Informationen und zeigt die Ergebnisse als QuickInfos an. Zeigen Sie mit der Maus auf das Symbol in der Spalte "Gerätename". Der Gerätestatus wird durch Symbole dargestellt. Diese sind in der folgenden Tabelle beschrieben:

Symbol	Beschreibung	Funktion
	Ausstehend	Wird angezeigt, solange ein Gerät erstellt oder bearbeitet wird.
	Überprüfen	Wird angezeigt, wenn ein Gerät gerade überprüft wird.
	OK	Wird angezeigt, wenn ein Gerät die Prüfung bestanden hat.
	Fehlgeschlagen	Wird angezeigt, wenn die Prüfung eines Gerätes fehlgeschlagen ist.
	Warnung	Wird angezeigt, wenn ein Gerät die Prüfung zwar bestanden hat, jedoch Korrekturen erforderlich sind.
	Bereit	Wird angezeigt, wenn ein Gerät sich nicht ändert und verwendet werden kann.

Bei Status "Fehlgeschlagen":

- Stellen Sie sicher, dass die für den Speicherort angegebenen Pfade für jedes Gerät eindeutig sind.
- Prüfen Sie die Anmeldeinformationen auf Korrektheit.
- Prüfen Sie, ob das Laufwerk ein gemeinsames Laufwerk ist.
- Prüfen Sie, ob der für den Speicherort angegebene Pfad gültig ist.

Staging-Sicherungsvorgänge können schnell sehr viel Speicherplatz auf Dateisystemgeräten einnehmen. FAT 16- und FAT 32-Dateisysteme sollten Sie auf Grund der Dateigrößenbeschränkung nicht auf Dateisystemgeräten für Staging-Vorgänge verwenden.

Sie können den Speicherort des Dateisystemgeräts in einem der folgenden Formate angeben:

- Um einen Pfad zu einem lokalen Ordner anzugeben, verwenden Sie dieses Format:

  `c:\fs_drive`

- Um einen Pfad zu einem Ordner auf einem zugeordneten Laufwerk anzugeben, verwenden Sie dieses Format:

  `k:\fs_drive`

  CA ARCserve Backup konvertiert den Pfad und fordert Sie nach dem Bearbeiten zur Eingabe der Anmeldeinformationen auf.

- Wenn Sie einen freigegebenen Ordner als Dateisystemgerät verwenden möchten, auf das Sie über das Netzwerk zugreifen, geben Sie den UNC-Pfad des freigegebenen Ordners an (z. B. \\SERVER1\fs_drive). Für den UNC-Pfad empfehlen wir den Benutzern das Eingeben der korrekten Anmeldeinformationen im Dialogfeld "Sicherheit". Falsche Anmeldeinformationen können auf einigen Plattformen wie z. B. Windows 2008, Vista usw. zu unerwarteten Ergebnissen führen.

Wenn Sie ein zugeordnetes Laufwerk als Dateisystemgerät verwenden:

- kann CA ARCserve Backup das zugeordnete Laufwerk verwenden, Sie müssen sich jedoch vorher beim zugeordneten Laufwerk anmelden.
- wandelt CA ARCserve Backup das zugeordnete Laufwerk in einen UNC-Pfad (Universal Naming Convention) um und fordert Sie zum Eingeben von Anmeldeinformationen auf, wenn Sie auf "Fertig stellen" klicken.
  - Die eingegebenen Anmeldeinformationen müssen Vollzugriff auf das zugeordnete Laufwerk ermöglichen.
  - Standardmäßig verwendet CA ARCserve Backup das CA ARCserve Backup-Systemkonto für den Zugriff auf alle Remote-Dateisystemgeräte. Die von Ihnen für das ausgewählte Dateisystemgerät verwendeten Anmeldeinformationen können Sie mit Hilfe der Option "Sicherheit" ändern.
  - Wenn Sie ein Dateisystemgerät unter Verwendung einer lokalen Festplatte erstellen, müssen Sie keine Anmeldeinformationen bereitstellen.

Wichtig! CA ARCserve Backup unterstützt kein Freigeben eines Dateisystemgeräts für mehrere CA ARCserve Backup-Server. Wenn ein Dateisystemgerät freigegeben wird, können die ARCserve-Server, die das Dateisystemgerät verwenden, die Sicherungsdaten der anderen Server überschreiben.

Hinweis: CA ARCserve Backup unterstützt die Konfiguration einer aggregierten Gesamtanzahl von 255 FSDs und DDDs (nur, wenn die konfigurierte Anzahl physischer Geräte 0 ist).

Erstellen von Dateisystemgeräten

Dateisystemgeräte (FSDs) können als Sicherungsziele für normale oder Staging-Jobs verwendet werden. Informationen zum Erstellen von Deduplizierungsgeräten finden Sie unter Erstellen von Deduplizierungsgeräten (siehe Seite 402).

So erstellen Sie Dateisystemgeräte:

1. Öffnen Sie die CA ARCserve Backup-Managerkonsole.

   Blenden Sie in der Navigationsleiste die Option "Verwaltung" ein, und klicken Sie auf "Gerätekonfiguration".

   Das Dialogfeld "Gerätekonfiguration" wird geöffnet.

2. Wählen Sie im Dialogfeld "Willkommen bei der Gerätekonfiguration" die Option "Datenträgerbasierte Geräte" aus, und klicken Sie auf "Weiter".

3. Geben Sie im Dialog "Anmeldeserver" die erforderlichen Sicherheitsanmeldeinformationen für den Primärserver ein, und klicken Sie auf "Weiter".

4. Wählen Sie im zweiten Dialog "Anmeldeserver" den gewünschten Server aus, g den begehrten Server aus, und klicken Sie auf "Weiter".

   Der Dialog "Konfiguration von datenträgerbasierten Geräten" wird geöffnet, in dem Windows-Dateisystemgeräte und Deduplizierungsgeräte in separaten Zweigen der Baumstruktur angezeigt werden.

5. Klicken Sie auf die Verzweigung mit dem gewünschten Gerätetetyp, zum Beispiel auf Windows-Dateisystemgeräte, und klicken Sie dann auf "Hinzufügen".

   Ein neues, unbeschriebenes Gerät wird der entsprechenden Verzweigung des Baums hinzugefügt.

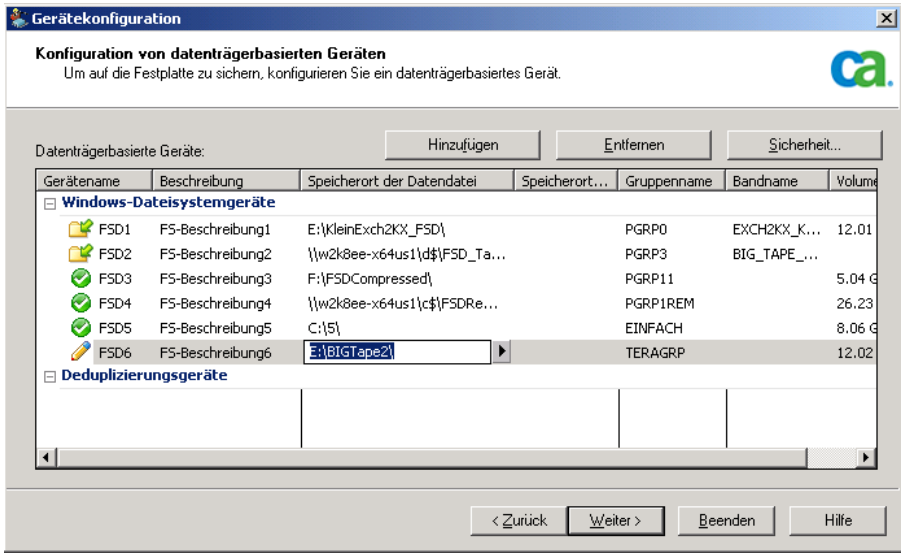

6. Schließen Sie die Gerätekonfiguration wie folgt ab:
    a. Geben Sie im Feld "Gerätename" einen Namen ein, oder akzeptieren Sie den Standardnamen.
    b. Geben Sie im Feld "Beschreibung" eine Beschreibung ein, oder akzeptieren Sie die Standardbeschreibung.
    c. Geben Sie ins Feld "Speicherort der Datendatei" einen Speicherort ein, oder klicken Sie auf "Durchsuchen", um einen Speicherort auszuwählen.
    d. Geben Sie im Feld "Gruppenname" einen Namen ein.

    Hinweis: Das Feld "Speicherort der Indexdatei" bezieht sich nur auf Deduplizierungsgeräte und ist beim Erstellen von Dateisystemgeräten nicht verfügbar. Die Felder für den Bandnamen und die Volume-Größe werden nach erfolgreichem Abschluss der Überprüfung automatisch gefüllt.

Hinzufügen von mehreren Dateisystemgeräten zu einer Gruppe

Um mehrere Dateisystemgeräte der gleichen Gerätegruppe hinzuzufügen, sollte der Dateigerätetyp, den Sie in der Gerätekonfiguration angeben, für jedes Gerät, das Sie der Gruppe hinzufügen möchten, gleich sein. Mit "Gruppen konfigurieren" können Sie auch mehrere Dateisystemgeräte in derselben Gruppe platzieren, nachdem die Dateisystemgeräte erstellt wurden.

Hinweis: Sie können nur ein Deduplizierungsgerät in eine Deduplizierungsgerätegruppe einordnen.

Gerätebefehle für Dateisystemgeräte

Folgende Gerätebefehle stehen für Dateisystemgeräte zur Verfügung:

- **Formatieren:** Löscht die Sitzungen aus diesem Ordner.
- **Löschen:** Löscht die Sitzungen und schreibt eine leere Header-Datei in diesen Ordner.

Folgende Gerätebefehle stehen für Dateisystemgeräte nicht zur Verfügung:

- Straffen
- Komprimieren
- Auswerfen
- Ausführliches Löschen

Erstellen von Deduplizierungsgeräten

Deduplizierungsgeräte (DDDs) können als Sicherungsziele für normale und Staging-Jobs verwendet werden. Weitere Informationen finden Sie im Abschnitt Erstellen von Datendeduplizierungsgeräten (siehe Seite 790).

Hinweis: Wenn Sie Dateisystemgeräte erstellen wollen, lesen Sie Erstellen von Dateisystemgeräte (siehe Seite 400)n.

Entfernen von datenträgerbasierten Geräten

Wenn Dateisystem- oder Deduplizierungsgeräte ausfallen, oder wenn Sie ein bestimmtes Gerät nicht mehr einsetzen möchten, können Sie es aus CA ARCserve Backup löschen.

Hinweis: Die folgende Vorgehensweise gilt für Dateisystem- und Deduplizierungsgeräte.

So entfernen Sie datenträgerbasierte Geräte:

1. Starten Sie die Gerätekonfiguration, und wählen Sie die datenträgerbasierten Geräte.
2. Klicken Sie auf "Weiter".

   Der Bildschirm "Anmeldeserver" wird geöffnet.
3. Geben Sie den Domänennamen, den Namen des Primärservers und den Authentifizierungstyp an.

   Geben Sie Ihren Benutzernamen und Ihr Kennwort ein, und klicken Sie auf "Weiter".

   Geben Sie den Server an, aus dem das Deduplizierungsgerät entfernt werden soll, und klicken Sie auf "Weiter".

   Der Bildschirm "Konfiguration von datenträgerbasierten Geräten" wird geöffnet.
4. Klicken Sie in der gewünschten Verzweigung des Strukturbaums (Dateisystem- oder Deduplizierungsgerät) das Gerät an, das Sie entfernen wollen.

   Klicken Sie auf "Entfernen".

   Das ausgewählte Gerät wird als zu entfernendes Objekt gekennzeichnet. Wenn Sie es sich anders überlegen und das Gerät behalten wollen, klicken Sie auf "Entfernen abbrechen".

5. Klicken Sie auf "Weiter", und prüfen Sie die Ergebnisse. Das entfernte Gerät wird in der Berichtsspalte mit "Löschen - Erfolgreich" gekennzeichnet.
6. Klicken Sie auf "Weiter", um weitere Geräte zu entfernen, oder klicken Sie auf "Beenden", um die Gerätekonfiguration zu beenden.

   Das datenträgerbasierte Gerät wird entfernt.

Ändern von datenträgerbasierten Geräten

Mit CA ARCserve Backup können Sie den Namen, die Beschreibung sowie den Speicherort für Daten- oder Indexdateien eines datenträgerbasierten Geräts ändern (nur Deduplizierungsgeräte). Sie können jedoch nicht die Gruppen- oder Bandnamen des Geräts ändern.

Hinweis: Die folgende Vorgehensweise gilt für Dateisystem- und Deduplizierungsgeräte.

So ändern Sie datenträgerbasierte Geräte:

1. Starten Sie in der CA ARCserve Backup-Manager-Konsole die Gerätekonfiguration.

   Das Fenster "Gerätekonfiguration" wird angezeigt.
2. Wählen Sie "Datenträgerbasierte Geräte" aus, und klicken Sie auf "Weiter".

   Der Bildschirm "Anmeldeserver" wird geöffnet.
3. Geben Sie den Domänennamen, den Namen des Primärservers und den Authentifizierungstyp an.

   Geben Sie Ihren Benutzernamen und Ihr Kennwort ein, und klicken Sie auf "Weiter".

   Geben Sie den Server an, mit dem das zu ändernde datenträgerbasierte Gerät verbunden ist, und klicken Sie auf "Weiter".

   Der Bildschirm "Konfiguration von datenträgerbasierten Geräten" wird geöffnet.

4. Klicken Sie in der entsprechenden Verzweigung des Strukturbaums das gewünschte Gerät an.

   Für Dateisystemgeräte können Sie den Gerätenamen, die Beschreibung oder den Dateispeicherort ändern.

   Für Deduplizierungsgeräte können Sie den Gerätenamen, die Beschreibung sowie den Speicherort für die Daten- oder Indexdatei ändern.

   Hinweis: In diesem Bildschirm können Sie die Gruppen- und Bandnamen nicht ändern. Den Gruppennamen ändern Sie in der Konfiguration von Gerätegruppen.

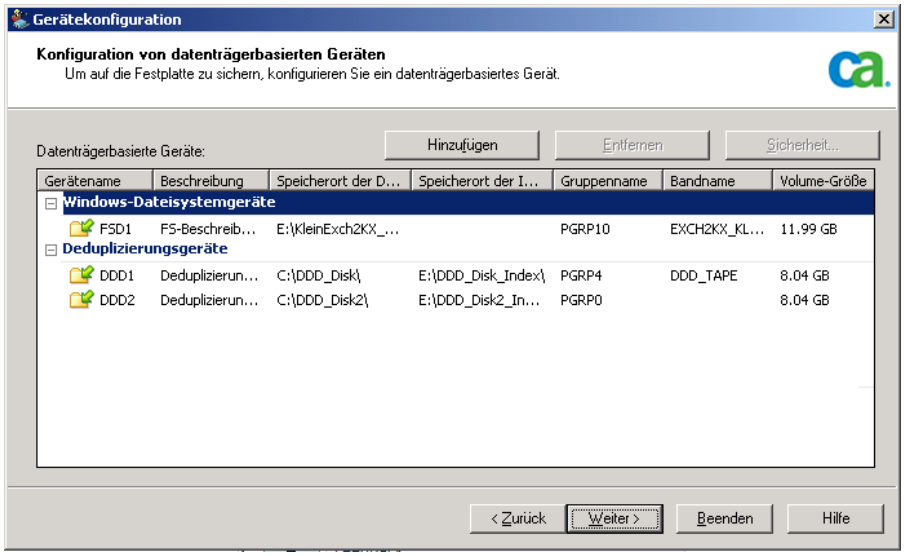

5. Legen Sie neue Sicherheitseinstellungen fest. Wenn Sie für die Remote-Speicherorte für die Datendatei oder die Indexdatei geändert haben, klicken Sie auf "Sicherheit" und geben den erforderlichen Benutzernamen, die Domäne und das Kennwort ein. Geben Sie das Kennwort zur Bestätigung erneut ein.

6. Klicken Sie auf "Weiter".

7. Nachdem Sie alle gewünschten Änderungen vorgenommen haben, klicken Sie auf "Beenden", um die Gerätekonfiguration zu schließen.

Konfigurieren von Gerätegruppen

Die Gruppenkonfiguration ist ein Hilfsprogramm, mit dem Sie Gruppen erstellen, umbenennen und löschen können. Außerdem können Sie Geräte den Gruppen zuweisen oder daraus löschen und die Gruppeneigenschaften festlegen, z. B. diejenigen für Staging- oder Deduplizierungsjobs.

Im Assistenten zur Gerätegruppenkonfiguration gibt es zwei Optionen:

- Gruppen konfigurieren: (siehe Seite 405) Mit dieser Option können Sie Gruppen erstellen, umbenennen oder löschen und Geräte den Gruppen zuweisen oder daraus entfernen.
- Datenträgerbasierte Gruppen konfigurieren: (siehe Seite 409) Mit dieser Option legen Sie die Eigenschaften für Deduplizierungsgruppen oder Staging-Gruppen fest.

Gruppen konfigurieren

Die Option "Gruppen konfigurieren" im Konfigurationsassistenten für Gerätegruppen dient zum Erstellen, Umbenennen und Löschen von Gruppen. Außerdem können Sie Geräte den Gruppen zuweisen oder daraus entfernen.

Beim Erstellen von datenträgerbasierten Geräten werden diese automatisch Gruppen hinzugefügt. Wenn Sie jedoch Geräte neu zuweisen müssen, beispielsweise wegen Wartung oder Austausch von Hardware, können Sie eine neue (leere) Gruppe hinzufügen und die Geräte später zuweisen. Sie können aber auch Geräte aus vorhandenen Gruppen austauschen.

Hinzufügen einer neuen (leeren) datenträgerbasierten Gerätegruppe

Sie können eine neue normale Gruppe erstellen und dieser ein datenträgerbasiertes Gerät zuweisen, indem Sie die normale Gruppe in eine Deduplizierungsgerätegruppe oder eine Dateisystemgerätegruppe ändern. Wenn beispielsweise ein vorhandenes Gerät ausgelastet oder beschädigt ist, die Gruppe jedoch in verschiedenen Sicherungsjobs angegeben wurde, können Sie das vorhandene Gerät aus einer bestimmten Gruppe entfernen und der Gruppe ein neues Gerät zuweisen.

Hinweis: Sie können einer Gruppe zwar mehrere Dateisystemgeräte, aber nur ein Deduplizierungsgerät zuweisen.

So fügen Sie eine neue leere Gruppe hinzu:

1. Starten Sie in der CA ARCserve Backup-Manager-Konsole die Gerätekonfiguration.

   Das Fenster "Konfiguration von Gerätegruppen" wird angezeigt.

2. Klicken Sie auf "Weiter".

3. Geben Sie auf der Anmeldeseite Anmeldeinformationen ein, und klicken Sie auf "Weiter".
4. Wählen Sie im Dialogfeld "Optionen"
   a. den zu konfigurierenden Server aus.
   b. Wählen Sie die Option "Gruppen konfigurieren",
   c. und klicken Sie auf "Weiter".
5. Klicken Sie im Dialogfeld "Konfiguration von Gerätegruppen" auf "Neu".

   Das Dialogfeld "Neue Gruppe" wird geöffnet.
6. Wählen Sie im Dialogfeld "Neue Gruppe"
   a. Geben Sie einen Namen für die neue Gruppe ein.
   b. Klicken Sie auf "OK".

   Die neue normale Gruppe wird in der Liste "Leere Gruppen" angezeigt und enthält kein Gerät. Sie können dieser Gruppe nun ein verfügbares datenträgerbasiertes Gerät zuweisen.

Zuweisen von datenträgerbasierten Geräten zu Gruppen

Mit "Konfiguration von Gerätegruppen" können Sie Geräte bestimmten Gruppen zuweisen. Wenn Sie ein Deduplizierungsgerät einer Gruppe zuweisen wollen, muss die gewünschte Gruppe leer sein. Einer Gruppe kann nur ein Deduplizierungsgerät zugewiesen werden.

Wenn die Gerätegruppenkonfiguration noch nicht ausgeführt wird, starten Sie sie aus der CA ARCserve Backup-Manager-Konsole.

So weisen Sie datenträgerbasierte Geräten den Gruppen zu:

1. Klicken Sie im Fenster "Konfiguration von Gerätegruppen" in der Liste der verfügbaren Gruppen auf der linken Seite auf eine Gruppe.
2. Klicken Sie in der Liste "Verfügbare Geräte" auf der rechten Seite auf ein Gerät, um es auszuwählen.

   Hinweis: Wenn unter "Verfügbare Geräte" keine Elemente zur Auswahl stehen, entfernen Sie ein Gerät aus einer anderen Gruppe, oder löschen Sie eine vorhandene Gerätegruppe. Geräte aus entfernten Gruppen werden in die Liste "Verfügbare Geräte" verschoben.
3. Klicken Sie auf "Zuweisen".

   Das Gerät wird zu der von Ihnen ausgewählten Gruppe hinzugefügt.
4. Klicken Sie auf "Fertig stellen", wenn Sie mit dem Zuweisen von Geräten fertig sind.

5. Klicken Sie auf "Beenden", um das Fenster "Konfiguration von Gerätegruppen" zu verlassen.

Sie können eine vorhandene Dateisystemgerätegruppe in eine Deduplizierungsgerätegruppe konvertieren, indem Sie die Dateisystemgeräte aus der Gruppe entfernen und ein Deduplizierungsgerät hinzufügen. In gleicher Weise können Sie eine Deduplizierungsgruppe in eine normale Dateisystemgeräte-Gruppe konvertieren.

Entfernen von datenträgerbasierten Geräten aus Gruppen

Sie können Dateisystemgeräte oder Deduplizierungsgeräte aus Gruppen entfernen, um sie anderen Gruppen zuzuweisen.

So entfernen Sie datenträgerbasierte Geräte aus Gruppen:

1. Klicken Sie im Fenster "Konfiguration von Gerätegruppen" in der Liste der verfügbaren Gruppen auf der linken Seite auf eine Gruppe.
2. Klicken Sie auf das Gerät in der Gruppe, um es auszuwählen.
3. Klicken Sie auf "Entfernen".

   Das Gerät wird aus der Gruppe entfernt und zur Liste "Verfügbare Geräte" hinzugefügt.
4. Klicken Sie auf "OK", wenn Sie mit dem Entfernen von Geräten fertig sind.

Sie können entfernte Geräte anderen Gerätegruppen neu zuweisen.

Löschen von datenträgerbasierten Gerätegruppen

Sie können Dateisystem- oder Deduplizierungsgerätegruppen löschen. Geräte, die gelöschten Gruppen zugewiesen waren, werden in die Liste der verfügbaren Geräte aufgenommen, damit sie neu zugewiesen werden können.

So löschen Sie datenträgerbasierte Gerätegruppen:

1. Starten Sie "Konfiguration von Gerätegruppen".

   Das Fenster "Konfiguration von Gerätegruppen" wird angezeigt.
2. Klicken Sie auf "Weiter".
3. Füllen Sie auf der Anmeldeseite die erforderlichen Felder aus, und klicken Sie auf "Weiter".
4. Wählen Sie im Dialogfeld "Optionen" den zu konfigurierenden Server aus, wählen Sie die Option "Gruppen konfigurieren", und klicken Sie auf "Weiter".

5. Klicken Sie im Dialogfeld "Konfiguration von Gerätegruppen" in der Liste "Gruppen" auf eine Gruppe, um sie auszuwählen.
6. Klicken Sie auf "Löschen".

   Eine Bestätigungsmeldung wird angezeigt.
7. Klicken Sie auf OK, um fortzufahren.

   Die ausgewählte Gruppe wird gelöscht. Das einer gelöschten Gruppe zugewiesene Gerät wird in die Liste "Verfügbare Geräte" verschoben.
8. Klicken Sie auf "Fertig stellen", wenn Sie mit dem Löschen von Gruppen fertig sind.
9. Klicken Sie auf "Beenden", um das Fenster "Konfiguration von Gerätegruppen" zu verlassen.
10. Klicken Sie auf Ja, um die Meldung zu löschen.

Umbenennen von datenträgerbasierten Gerätegruppen

Wenn Sie eine vorhandene Dateisystem- oder Deduplizierungsgerätegruppe umbenennen möchten, können Sie dies im Fenster "Konfiguration von Gerätegruppen" tun.

So benennen Sie datenträgerbasierte Gerätegruppen um:

1. Starten Sie "Konfiguration von Gerätegruppen".

   Das Fenster "Konfiguration von Gerätegruppen" wird angezeigt.
2. Klicken Sie auf "Weiter".
3. Füllen Sie auf der Anmeldeseite die erforderlichen Felder aus, und klicken Sie auf "Weiter".
4. Wählen Sie im Dialogfeld "Optionen" den zu konfigurierenden Server aus, wählen Sie die Option "Gruppen konfigurieren", und klicken Sie auf "Weiter".
5. Klicken Sie im Dialogfeld "Konfiguration von Gerätegruppen" in der Liste "Gruppen" auf eine Gruppe, um sie auszuwählen.
6. Klicken Sie auf "Umbenennen".

   Das Dialogfeld "Gruppe umbenennen" wird angezeigt.
7. Geben Sie im Bildschirm "Gruppe umbenennen" einen neuen Namen für die Gerätegruppe ein.

   Klicken Sie auf "OK".

   Der Name wird geändert. Dabei bleibt das der Gruppe vorher zugewiesene Gerät unverändert.

Konfigurieren von datenträgerbasierten Gerätegruppen

Mit der Option "Datenträgerbasierte Gruppen konfigurieren" legen Sie die Eigenschaften für Gruppen fest. Für Dateisystemgeräte können Sie Staging-Eigenschaften und für Deduplizierungsgeräte können Sie Deduplizierungseigenschaften festlegen.

So legen Sie Eigenschaften für datenträgerbasierte Gruppen fest:

1. Starten Sie die Konfiguration von Gerätegruppen, und klicken Sie auf "Weiter".
2. Geben Sie den Primärserver und den Authentifizierungstyp an, geben Sie die erforderlichen Sicherheitsanmeldeinformationen ein, und klicken Sie auf "Weiter".
3. Wählen Sie die Option "Datenträgerbasierte Gruppen konfigurieren", und klicken Sie auf "Weiter".
4. Für Dateisystemgerätegruppen klicken Sie auf "Staging aktivieren", um die Staging-Eigenschaften festzulegen. Für Deduplizierungsgerätegruppen legen Sie die Deduplizierungsgeräte-Eigenschaften fest.
5. Klicken Sie auf "Fertig stellen".

Eigenschaften von datenträgerbasierten Gerätegruppen

Wählen Sie aus der Liste der Gruppen die zu konfigurierende datenträgerbasierte Gerätegruppe aus, und füllen Sie dann nach Bedarf die folgenden Felder aus.

Je nach der ausgewählten Gruppe können Sie zwei Typen von Eigenschaften konfigurieren:

Eigenschaften für Deduplizierungsgruppen

Die folgenden Optionen beziehen sich auf Geräte, die als Deduplizierungsgeräte konfiguriert sind.

- **Max. Schwellenwert**: Gibt an, wie viel Speicherplatz auf einer Festplatte maximal für einen Job verwendet werden soll. Wenn der maximale Schwellenwert überschritten wird, schlagen die Jobs in CA ARCserve Backup fehl.

  Standardwert: 80 %

  Der maximale Schwellenwert wird entweder als Prozentanteil der Gesamtkapazität der Festplatte oder als Gesamtanzahl der verwendeten GB oder MB angegeben.

- **Max. Anzahl an Streams**: Gibt die maximale Anzahl der Daten-Streams an, die gleichzeitig an das Gerät gesendet werden können.

  Standardwert: 4

- **Datenmigration unterbrechen:** Weist CA ARCserve Backup an, den Datenmigrationsvorgang anzuhalten. Diese Option wird nur auf Deduplizierungsgruppen angewendet, die bei Staging-Vorgängen verwendet werden.

  Standardeinstellung: Deaktiviert

- **Optimierung bei Deduplizierungssicherungen erlauben:** Bestimmt, dass CA ARCserve Backup zunächst die Datei-Header-Parameter prüft. Nur bei Dateien, deren Header-Details seit der letzten Sicherung geändert wurden, werden die natürlichen Grenzen ermittelt und Hash-Berechnungen durchgeführt. Dadurch wird der Sicherungsdurchsatz deutlich gesteigert.

  Standardwert: Aktiviert

  Hinweis: Streambasierte Daten (z. B. MS SQL oder Oracle) können Sie nicht optimieren. Wenn Sie die Optimierung verwenden, stellen Sie sicher, dass in den globalen Optionen auf der Registerkarte "Vorgang" auch die Option zum Zurücksetzen des Archivbits nach Sicherung mit Optimierung aktiviert ist. Wenn die Archivbits nach einem Sicherungsjob nicht zurückgesetzt werden, werden bei der Optimierung alle Dateien als geändert betrachtet, selbst wenn in Wirklichkeit keine Änderungen vorliegen. Wir empfehlen, die Optimierung in den seltenen Fällen zu deaktivieren, in denen auf den zu sichernden Rechnern Anwendungen ausgeführt werden, die das Archivbit und Dateiattribute wie geänderte Uhrzeit zurücksetzen.

- **Globale Deduplizierung aktivieren:** Ermöglicht es Ihnen, eine Deduplizierung auf den "C:\"-Laufwerken verschiedener Rechner durchzuführen.

  Hinweis: Mit CA ARCserve Backup können Sie globale Deduplizierungsvorgänge unter Oracle-RMAN-Sitzungen ausführen.

- **Verzögerte Speicherrückgewinnung:** Hiermit können Sie Speicherplatz zurückgewinnen, der bei der Deduplizierung erstellt wurde. Dank dem verzögerten Zurückgewinnen von Speicherplatz kann das Risiko der Festplattendefragmentierung verringert werden.

- **Beschleunigte Speicherrückgewinnung:** Hiermit können Sie Speicherplatz, der bei der Deduplizierung erstellt wurde, sofort zurückgewinnen. Obwohl sich mit diesem Verfahren die Zurückgewinnung von Speicherplatz verbessern lässt, wird das Gerät mitunter einer Festplattendefragmentierung ausgesetzt. Diese Option ist standardmäßig zwecks der Verbesserung der Zurückgewinnung von Speicherplatz aktiviert.

Optionen für Staging-Gerätegruppen

Die folgenden Optionen sind verfügbar, wenn die Option "Staging aktivieren" ausgewählt ist:

- **Max. Schwellenwert**: Gibt an, wie viel Speicherplatz auf einer Festplatte maximal für einen Job verwendet werden soll. Wenn der maximale Schwellenwert überschritten wird, schlagen die Jobs in CA ARCserve Backup fehl.

  Standardwert: 80 %

  Der maximale Schwellenwert wird entweder als Prozentanteil der Gesamtkapazität der Festplatte oder als Gesamtanzahl der verwendeten GB oder MB angegeben.

- **Daten entfernen, wenn belegter Speicherplatz den max. Schwellenwert überschreitet:** Weist CA ARCserve Backup an, alte Sitzungen zu löschen, wenn der für die Sicherung verwendete Festplattenspeicher den maximalen Schwellenwert überschreitet.

- **Entfernen bis Schwellenwert:** Nur verfügbar, wenn die Option "Daten entfernen, wenn belegter Speicherplatz den max. Schwellenwert überschreitet" aktiviert ist.

- **Max. Anzahl an Streams**: Gibt die maximale Anzahl der Daten-Streams an, die gleichzeitig an das Gerät gesendet werden können.

  Standardwert: 2

- **SnapLock für diese Gruppe aktivieren:** Nur auf Geräten verfügbar, die die SnapLock-Technologie unterstützen. Diese Option verhindert das Löschen oder Überschreiben von Daten, bevor die angegebene Verweildauer abgelaufen ist.

- **Datenmigration unterbrechen:** Weist CA ARCserve Backup an, den Datenmigrationsvorgang anzuhalten. Diese Option wird nur auf Deduplizierungsgruppen angewendet, die bei Staging-Vorgängen verwendet werden.

  Standardwert: Deaktiviert

Weitere Informationen:

Globale Deduplizierung (siehe Seite 808)

Verwaltung von Deduplizierungsgeräten

In der Gerätekonfiguration können Sie Datendeduplizierungsgeräte erstellen, vorhandene Deduplizierungsgeräte entfernen oder die Eigenschaften vorhandener Geräte ändern. Für das Erstellen von Datendeduplizierungsgeräten auf Remote-Servern müssen Sie über die nötigen Zugriffsrechte verfügen.

Hinweis: Sie können auch Deduplizierungsgeräte mithilfe der Option "Datenträgerbasierte Geräte erstellen" im Geräte-Manager erstellen.

Deduplizierungsgeräte mit CA ARCserve Replication schützen

Bei lokal installierten Deduplizierungsgeräten sind die Deduplizierungsdatendateien von CA ARCserve Backup-Jobs ausgeschlossen. Wenn Sie das Deduplizierungsgerät selbst schützen möchten, können Sie dies mit Hilfe von CA ARCserve Replication tun.

Mit CA ARCserve Replication können Sie ein Szenario erstellen, das die Index- und Datendateipfade für ein Deduplizierungsgerät repliziert. Weitere Informationen bietet das Thema Erstellen von CA ARCserve Replication-Szenarien für Deduplizierungsgeräte. (siehe Seite 804)

Geräte-Manager

Der Geräte-Manager bietet Ihnen Informationen zu Speichergeräten, die an Ihr System angeschlossen sind, zu den Datenträgern in diesen Geräten und zum Status der Geräte. Wenn Sie ein Speichergerät oder die Adapterkarte markieren, mit der das Laufwerk konfiguriert ist, werden zusammenfassende Informationen zur Adapterkarte oder zum Speichergerät angezeigt, zum Beispiel der Hersteller und der Modellname und die Kartenkonfiguration.

Wenn mehrere Speichergeräte an den Rechner angeschlossen sind, können Sie diese mit CA ARCserve Backup in Gruppen unterteilen. Gerätegruppen sind ein wesentlicher Faktor der Anpassungsfähigkeit und Effizienz von CA ARCserve Backup.

Standardmäßig wird bei der Installation von CA ARCserve Backup jedes Speichergerät einer eigenen Gruppe zugewiesen. Wenn identische Speicherlaufwerke (Übereinstimmung in Marke und Modell) erkannt werden, werden diese automatisch derselben Gruppe zugeordnet. Mit Hilfe der "Konfiguration von Gerätegruppen" können Sie folgende Funktionen ausführen:

- Erstellen neuer Gerätegruppen
- Zuweisen eines Geräts zu einer Gerätegruppe (einschließlich einer RAID-Gruppe)

- Entfernen von Speichergeräten aus Gerätegruppen
- Löschen oder Umbenennen von Gerätegruppen
- Verwenden eines RAID-Bandsatzes als eine Einheit

Verwaltungsaufgaben

Mit dem Geräte-Manager können Sie außerdem folgende Verwaltungsaufgaben für Datenträger ausführen:

- Datenträger formatieren (siehe Seite 413)
- Daten löschen (siehe Seite 415)
- Bänder straffen (siehe Seite 417)
- Daten komprimieren (siehe Seite 417)
- Datenträger auswerfen (siehe Seite 418)
- Online- und Offline-Wechsellaufwerke (siehe Seite 419)
- Datenträger rekonstruieren (nur RAID-Geräte) (siehe Seite 419)
- Geräte durchsuchen (nur USB-Speichergeräte) (siehe Seite 420)

Wichtig! Stellen Sie sicher, dass Sie den richtigen Datenträger ausgewählt haben, bevor Sie diese Optionen verwenden (insbesondere Formatieren und Löschen).

Formatieren von Datenträgern

Obwohl CA ARCserve Backup leere Datenträger während des Sicherungsjobs automatisch formatiert, können Sie mit dieser Option Datenträger auch manuell formatieren. Durch die Formatierung wird eine neue Bezeichnung an den Anfang des Datenträgers geschrieben, so dass alle vorhandenen Daten auf dem Datenträger endgültig gelöscht werden.

Hinweis: Diese Option sollte mit Vorsicht verwendet werden. Nachdem der Datenträger formatiert wurde, kann CA ARCserve Backup die Daten und die zugehörigen Jobsitzungen nicht mehr wiederherstellen.

Für die von CA ARCserve Backup unterstützten Laufwerke ist keine Low Level-Formatierung, die für die meisten Festplatten und einige Minikassetten-Laufwerke notwendig ist, erforderlich.

So formatieren Sie Datenträger

1. Klicken Sie im Geräte-Manager in der Symbolleiste auf die Schaltfläche "Format".

   Das Dialogfeld "Formatieren" wird geöffnet. In diesem Dialogfeld werden spezifische Einzelheiten zu den Datenträgern angezeigt, die sich in den Slots Ihrer Bibliothek befinden. Beispiel: Nicht formatierte Datenträger werden mit der Bezeichnung <Leerer Datenträger> angezeigt, für Reinigungsdatenträger reservierte Slots werden nicht angezeigt.

   Wichtig! Dateisystemgeräte, die Teil einer Staging-Gruppe sind, können nicht über die Schaltfläche "Formatieren" in der Symbolleiste formatiert werden. Die Schaltfläche "Formatieren" im Fenster "Geräte-Manager" wird in diesem Fall deaktiviert, um zu verhindern, dass ein Dateisystemgerät vor der Migration der Daten auf den endgültigen Zieldatenträger versehentlich formatiert wird. Zum Formatieren des Dateisystemgeräts können Sie entweder die Befehlszeile (ca_devmgr) verwenden oder die Disk Staging Option für das ausgewählte Dateisystemgerät deaktivieren.

2. Wählen Sie den Slot mit dem Datenträger aus, den Sie formatieren möchten. Weisen Sie dem zu formatierenden Datenträger einen Namen und ein Austauschdatum zu.

   Hinweis: Wenn Sie einem Slot einen neuen Datenträgernamen zuweisen, wird das Ampelsymbol neben dem Datenträger grün. Slots mit schreibgeschützten Datenträgern werden rot angezeigt. Diese Datenträger können nicht formatiert werden. Sie müssen einen Namen für den neuen Datenträger angeben, bevor Sie ihn formatieren.

   Wiederholen Sie diesen Schritt, wenn Sie weitere Datenträger angeben möchten.

3. Wenn Sie Datenträger eines Datenträgerbestands verwenden möchten, wählen Sie einen Slot mit dem grünen Ampelsymbol aus und aktivieren die Option "Rotationsplan verwenden". Wählen Sie anschließend in der Dropdown-Liste "Datenträgerbestand" den Datenträgerbestand aus, in dem der neu formatierte Datenträger verwendet werden soll. Im Feld "Seriennr." können Sie die standardmäßig vorgegebene Seriennummer übernehmen oder eine benutzerdefinierte Seriennummer angeben. (Falls kein Datenträgerbestandsname definiert und dem Datenträger eine Barcode-Seriennummer zugewiesen wird, wird diese Seriennummer während der Formatierung nicht von CA ARCserve Backup überschrieben.)

   Hinweis: Wenn Sie alle formatierten Datenträger in einem Datenträgerbestand verwenden und alle Datenträger demselben Bestand zuweisen möchten, klicken Sie auf die Schaltfläche "Auf alle anwenden".

4. Weisen Sie dem zu formatierenden Datenträger einen Namen und ein Austauschdatum zu. Sie müssen einen Namen für den neuen Datenträger angeben, bevor Sie ihn formatieren. Weitere Informationen finden Sie im Abschnitt Auswählen von Austauschdaten (siehe Seite 423).
5. Klicken Sie auf "OK".

   Das Dialogfeld "Formatieren" wird geschlossen und die folgende Meldung angezeigt:

   "Durch die Formatierung werden alle Daten auf dem Band zerstört. Möchten Sie den Datenträger formatieren?"
6. Wählen Sie eine der folgenden Vorgehensweisen:
   - Um die Formatierung zu starten, klicken Sie auf "OK".

     CA ARCserve Backup formatiert den Datenträger.
   - Um die Formatierung abzubrechen, klicken Sie auf "Abbrechen".

     CA ARCserve Backup formatiert den Datenträger nicht.

Löschen von Datenträgern

Mit der Option "Datenträger löschen" können Sie alle Daten von einem oder mehreren Datenträgern löschen. CA ARCserve Backup löscht gegebenenfalls auch alle Verweise auf den Inhalt dieses Datenträgers aus der Datenbank. Wenn Sie diesen Datenträger neu formatieren, wird die Übersicht mit physischen Informationen (Lese- und Schreibvorgänge usw.) übernommen.

Sie sollten vor dem Löschen überprüfen, ob der richtige Datenträger ausgewählt wurde. Gelöschte Daten können nicht wieder abgerufen werden. Beim Löschen von Datenträgern können Sie zwischen folgenden Optionen auswählen:

- **Schnelles Löschen:** Durch das schnelle Löschen werden Datenträger effizient gelöscht. Dadurch, dass die Datenträgerbezeichnung überschrieben wird, dauert dies nicht so lang wie ein ausführliches Löschen (einige Minuten bis mehrere Stunden). Die Datenträgerübersicht steht CA ARCserve Backup zum Zwecke der Nachverfolgung weiterhin zur Verfügung.
- **Erweitertes schnelles Löschen:** Diese Option entspricht dem Vorgang des schnellen Löschens. Dabei werden auch Barcodes und Seriennummern gelöscht. Weitere Informationen zur Katalogisierung mit Barcode und Seriennummer finden Sie in diesem Kapitel unter "Optionen zum Laden und Entladen".

  Hinweis: Wenn der Datenträger, der gelöscht werden soll, weder eine Seriennummer noch einen Barcode aufweist, funktioniert diese Option genau so wie die Option "Schnelles Löschen".

Ein mit der Option "Erweitertes schnelles Löschen" gelöschter Datenträger kann von CA ARCserve Backup nicht mehr nachverfolgt werden und Informationen wie das Austauschdatum bleiben nicht erhalten.

- **Ausführliches Löschen:** Das ausführliche Löschen entfernt alle Daten komplett vom Datenträger. Dieser Vorgang dauert zwar viel länger als das schnelle Löschen, damit ist der Datenträger jedoch wieder völlig leer. Um sicherzustellen, dass die Daten auf dem Datenträger vollständig gelöscht werden, verwenden Sie aus Sicherheitsgründen die Option "Ausführliches Löschen".

  Der ausführliche Löschvorgang entspricht dem Formatieren der optischen Platte beim Löschen von optischen Datenträgern.

  Hinweis: Das ausführliche Löschen dauert länger als das schnelle Löschen. Dies wird besonders beim Löschen von Bibliotheken mit großen Kapazitäten deutlich. Gehen Sie vorsichtig vor, wenn Sie diese Option für Bibliotheken mit großer Kapazität verwenden.

- **Schnelles Löschen und in WORM-Datenträger konvertieren:** Mit dieser Option werden alle Daten auf einem Datenträger schnell gelöscht. Zudem konvertiert CA ARCserve Backup den Datenträger in einen WORM-Datenträger (Write Once Read Many).

  Um diese Option nutzen zu können, muss CA ARCserve Backup DLTWORM-kompatible Datenträger in der Bibliothek oder in einem eigenständigen Laufwerk erkennen.

So löschen Sie Datenträger:

1. Klicken Sie in der Symbolleiste auf die Schaltfläche "Löschen".

   Das Dialogfeld Löschen wird geöffnet.

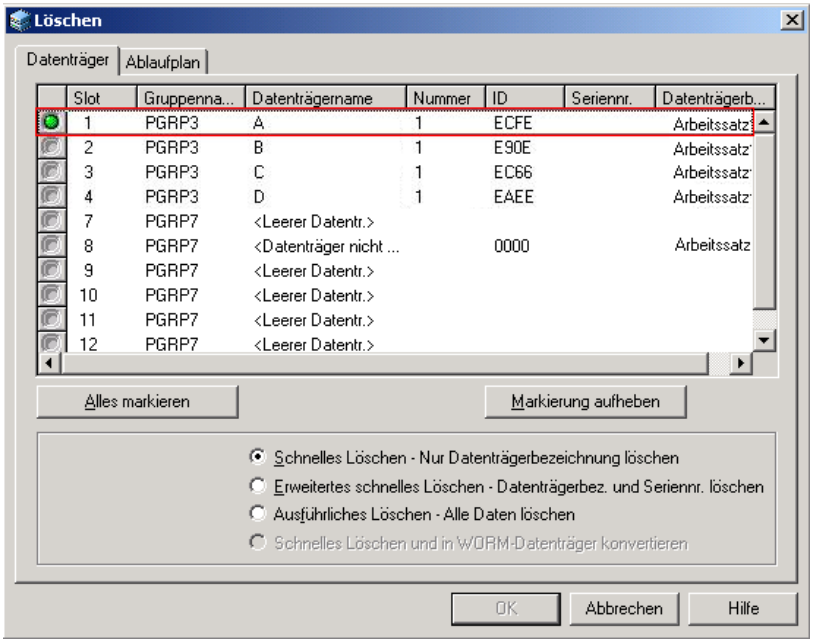

Hinweis: Slots, die für Reinigungsdatenträger reserviert sind, werden nicht im Löschen-Dialog aufgeführt.

2. Wählen Sie den Slot aus, den Sie löschen möchten. Wenn Sie den Datenträger auswählen, wird das Ampelsymbol neben dem Datenträger grün.

   Mit der UMSCHALTTASTE können Sie mehrere aufeinander folgende Datenträger auswählen. Drücken Sie die Strg-Taste, um mehrere nicht aufeinander folgende Datenträger auszuwählen. Sie können auch durch Klicken und Ziehen des Symbols mehrere aufeinander folgende Datenträger auswählen.

3. Wählen Sie eine Löschmethode aus, klicken Sie auf "OK", und klicken Sie anschließend zur Bestätigung noch einmal auf "OK".

   CA ARCserve Backup löscht den Datenträger.

Straffen von Bändern

Mit der Option "Straffen" können Sie sicherstellen, dass Bänder richtig gestrafft sind. So vermeiden Sie Fehler durch Blockieren oder Brechen. Sie sollten Bänder straffen, wenn Probleme bei Schreib- oder Lesevorgängen auftreten.

Hinweis: Diese Funktion kann nur bei QIC-Bändern verwendet werden.

So straffen Sie Bänder:

1. Legen Sie das Band in ein Speichergerät ein.
2. Wählen Sie dieses Band aus.

   Blenden Sie im linken Fensterbereich des Geräte-Managers die Baumstruktur des Speichergerätes ein, in dem sich das Band befindet.

   Markieren Sie anschließend das Band.

   Klicken Sie auf das Symbol "Straffen" in der Symbolleiste.

   Klicken Sie auf "OK".

   CA ARCserve Backup strafft das Band.

Komprimieren von Datenträgern

CA ARCserve Backup lässt Sie die Sicherungsdaten komprimieren, die auf dem Datenträger gespeichert sind. Die Option "Komprimieren" kann nur verwendet werden, wenn das Speichergerät die Bandkomprimierung unterstützt. Ist dies nicht der Fall, ist die Schaltfläche "Komprimieren" in der Symbolleiste deaktiviert.

Hinweis: Deaktivieren Sie die Option "Komprimierung" nur, falls Sie einen Datenträger in einem Laufwerk verwenden wollen, das Komprimierung nicht unterstützt. In diesem Fall kann das Laufwerk, das keine Komprimierung unterstützt, die komprimierten Daten auf dem Datenträger nicht lesen.

So aktivieren oder deaktivieren Sie die Komprimierung:

1. Öffnen Sie den Geräte-Manager, und suchen Sie nach der Bibliothek, die konfiguriert werden soll.
2. Wählen Sie das Gerätelaufwerk in der Struktur für die Geräteverwaltung aus.

   Unterstützt das Laufwerk für Geräte Komprimierung, aktiviert CA ARCserve Backup die Schaltfläche "Komprimierung" in der Symbolleiste. Sie können prüfen, ob das Gerät Komprimierung unterstützt. Markieren Sie hierzu das Gerät, und öffnen Sie die Registerkarte "Detail".
3. Klicken Sie in der Symbolleiste auf "Komprimieren".
4. Klicken Sie auf "OK", um den Komprimierungsmodus auszuschalten (falls er eingeschaltet ist) oder einzuschalten (falls er ausgeschaltet ist).

Datenträger auswerfen

Über die Option "Datenträger auswerfen" können Sie Datenträger aus den Speicherlaufwerken der Bibliothek auswerfen und in ihre Ausgangsslots zurücklegen (die Slots, die ihnen während der Bestandsaufnahme zugewiesen wurden).

So werfen Sie Datenträger aus allen Laufwerken in einer Bibliothek oder aus einem einzelnen Laufwerk aus:

1. Öffnen Sie das Fenster "Geräte-Manager".
2. Führen Sie in der Geräteverzeichnisstruktur des Geräte-Managers einen der folgenden Schritte durch:
   - Um die Datenträger aus allen Laufwerken einer Bibliothek auszuwerfen, wählen Sie die Bibliothek aus.
   - Um die Datenträger aus nur einem Laufwerk auszuwerfen, wählen Sie das gewünschte Laufwerk aus.
3. Gehen Sie folgendermaßen vor, um die Datenträger auszuwerfen:
   - Klicken Sie mit der rechten Maustaste auf die Bibliothek oder das Laufwerk, und wählen Sie aus dem Kontextmenü die Option "Auswerfen" aus.
   - Klicken Sie in der Symbolleiste auf die Schaltfläche "Auswerfen".
4. Klicken Sie zur Bestätigung auf "OK".

   CA ARCserve Backup wirft den Datenträger aus.

Online- und Offline-Wechsellaufwerke

Sie können den Status von Bibliothekslaufwerken im Geräte-Manager als online oder offline festlegen, indem Sie mit der rechten Mautaste auf das Laufwerk klicken und, je nach Zustand Ihres Laufwerks, "Offline" oder "Online" auswählen.

Zum Beispiel können Sie mit dieser Funktion fehlerhafte Laufwerke in einer Bibliothek als offline markieren. So kann CA ARCserve Backup das Laufwerk erst dann nutzen, wenn es repariert ist und wieder den Status "Online" aufweist.

Hinweis: Wenn sich in dem Laufwerk, das Sie als "Online" oder "Offline" markieren wollen, ein Datenträger befindet, müssen Sie ihn aus dem Laufwerk nehmen, bevor Sie das Laufwerk als "Offline" markieren. CA ARCserve Backup kann auf Datenträger in einem Offline-Laufwerk nicht zugreifen.

So kennzeichnen Sie Wechsellaufwerke als online oder offline

1. Öffnen Sie den Geräte-Manager, und navigieren Sie zu dem Server, der mit der Bibliothek verbunden ist, welche das Laufwerk enthält, dessen Status Sie als online oder offline festlegen möchten.
2. Erweitern Sie die Anzeige der Bibliothek, klicken Sie mit der rechten Maustaste auf das Laufwerk, und wählen Sie im Kontextmenü die Option "Online" oder "Offline".

   Der Gerätestatus ändert sich entsprechend.

   Hinweis: Laufwerke mit Offline-Status werden in einem deaktivierten Modus angezeigt.

Rekonstruieren von Datenträgern

Mit CA ARCserve Backup können Sie ein fehlendes oder unbrauchbares Band rekonstruieren, das Sicherungsdaten in einer RAID Level 5-Umgebung enthält. Aufgrund der Architektur von RAID-Ebene 5 (Striping mit Parität), können Sie nur ein einziges fehlendes oder defektes Band rekonstruieren.

So rekonstruieren Sie RAID-Bandlaufwerke:

1. Werfen Sie den unvollständigen RAID-Satz aus, indem Sie im CA ARCserve Backup-Geräte-Manager die Option "Auswerfen" verwenden. (Wenn Sie "Auswerfen" auswählen, während Sie das RAID markieren, werden alle Bänder im RAID ausgeworfen.)
2. Legen Sie ein Band, das der Benutzer als Ersatz für das fehlende Band verwenden möchte, in eines der Bandlaufwerke ein.
3. Wählen Sie im Geräte-Manager die Option Löschen aus.

   CA ARCserve Backup löscht das Band.

4. Legen Sie den unvollständigen RAID-Satz in die anderen Bandlaufwerke ein, und klicken Sie in der Symbolleiste auf die Schaltfläche "Rekonstruieren".

   CA ARCserve Backup rekonstruiert den Datenträger.

So rekonstruieren Sie RAID-Bandbibliotheken:

1. Falls es in der Bibliothek keine leeren Bänder gibt, importieren Sie ein Band oder löschen ein unbenutztes Band in der Bibliothek.
2. Wählen Sie den RAID-Satz aus, den Sie rekonstruieren möchten, und klicken Sie in der Symbolleiste auf die Schaltfläche "Rekonstruieren".

   CA ARCserve Backup rekonstruiert den Datenträger.

Geräte durchsuchen

Verwenden Sie die Option "Geräte durchsuchen", um USB-Speichergeräte aufzulisten, die direkt an den CA ARCserve Backup-Server angeschlossen sind.

Hinweis: Diese Option gilt nur für USB-Speichergeräte.

So durchsuchen Sie ein USB-Speichergerät mit Hilfe der Option "Geräte durchsuchen":

1. Öffnen Sie den Geräte-Manager.
2. Schließen Sie das USB-Speichergerät an den CA ARCserve Backup-Server an.
3. Wählen Sie das USB-Controller-Symbol in der Verzeichnisstruktur des Geräts aus, und klicken Sie in der Symbolleiste auf die Schaltfläche "Geräte durchsuchen".

   CA ARCserve Backup erkennt das Gerät und listet es in der Geräte-Verzeichnisstruktur des Geräte-Managers auf.

Wichtig! Sind die Treiber für das USB-Speichergerät nicht Plug and Play-kompatibel (PnP), ist CA ARCserve Backup u. U. nicht in der Lage, das Speichergerät zu erkennen und aufzulisten. In diesem Fall müssen Sie das USB-Speichergerät konfigurieren, indem Sie den Bandprozess stoppen und neu starten.

So durchsuchen Sie ein USB-Speichergerät durch Stoppen und Neustarten des Bandprozesses:

1. Halten Sie den Bandprozess folgendermaßen an:

   a. Wählen Sie im Menü "Schnellstart" die Option "Serververwaltung" aus.

      Der Serververwaltungs-Manager wird geöffnet.

   b. Wählen Sie in der Serverstruktur den Primärserver aus.

      Die CA ARCserve Backup-Dienste werden wie folgt rechts im Fenster angegeben:

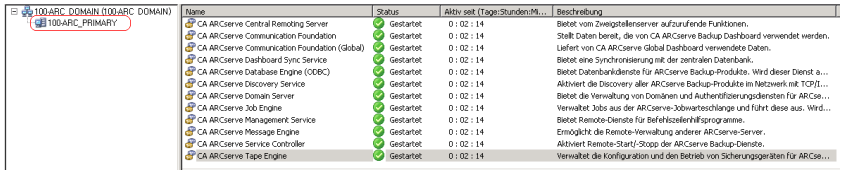

   c. Klicken Sie mit der rechten Maustaste auf den CA ARCserve-Bandprozess, und wählen Sie im Kontextmenü die Option "Beenden" aus.

      Der Bandprozess wird angehalten.

   Hinweis: Schließen Sie den Serververwaltungs-Manager nicht.

2. Schließen Sie das USB-Speichergerät an den CA ARCserve Backup-Server an.

3. Starten Sie den Bandprozess folgendermaßen neu:

   a. Wählen Sie in der Serverstruktur den Primärserver aus.

      Die CA ARCserve Backup-Dienste werden rechts im Fenster angegeben.

   b. Klicken Sie mit der rechten Maustaste auf den CA ARCserve-Bandprozess, und wählen Sie im Kontextmenü die Option "Starten" aus.

      Der Bandprozess wird gestartet.

   Anschließend erkennt CA ARCserve Backup das Gerät, und es wird in der Verzeichnisstruktur des Geräte-Managers angezeigt.

Weitere Informationen:

Konfigurieren von USB-Speichergeräten (siehe Seite 446)

Planen von Geräteverwaltungsjobs

Unter "Geräteverwaltung" können Sie einen geplanten Job zum Formatieren oder Löschen übergeben. Wählen Sie im Dialogfeld "Formatieren" oder "Löschen" die Schaltfläche "Jetzt ausführen" aus, um den Gerätebefehl jetzt auszuführen und zu übergeben, oder wählen Sie die Schaltfläche "Planen" aus, um einen Gerätebefehl an die CA ARCserve Backup-Warteschlange zu übergeben und später auszuführen. Geben Sie Datum und Zeitpunkt an, an dem der Gerätebefehl ausgeführt werden soll.

Weitere Informationen zur Option "Jetzt ausführen" finden Sie im Abschnitt zur Registerkarte "Jobwarteschlange".

Weitere Informationen:

Verwalten von Jobs über die Registerkarte "Jobwarteschlange" (siehe Seite 357)

Funktionen der Geräteverwaltung für Bibliotheken

Mit dem Geräte-Manager können Sie außerdem folgende Verwaltungsaufgaben für Ihre Bibliotheken ausführen:

- Bestandsaufnahme für Slot-Bereiche (siehe Seite 425)
- Laden und Entladen von Magazinen (siehe Seite 427)
- Importieren und Exportieren von Datenträgern (siehe Seite 428)
- Datenträger löschen (siehe Seite 432).
- Offline- und Online-Wechsellaufwerke (siehe Seite 436)
- Konfigurieren von Bibliotheksgerätegruppen (siehe Seite 441)

Kennzeichnen von Datenträgern mit Barcodes oder Seriennummern mit Hilfe von CA ARCserve Backup

Durch die Bezeichnung von Datenträgern kann die Bibliothek Datenträger schnell erkennen und auch unterscheiden. Die Barcode-Erkennung ist eine bibliotheksspezifische Funktion. Jeder Datenträger wird vom Hersteller mit einem Barcode-Etikett versehen, das sich außen auf der Datenträgerkassette befindet. Dieses Etikett verfügt über eine vordefinierte, aus Buchstaben und Ziffern bestehende Seriennummer, die bei der Formatierung des Datenträgers als dessen Seriennummer verwendet wird.

Wenn Sie einen Datenträgerbestandsnamen auswählen, und der Datenträger eine Seriennummer in Form eines Barcodes hat, bleibt diese Seriennummer erhalten, und der Bereich des Datenträgerbestands wird nicht berücksichtigt.

Hinweis: Wenn eine Seriennummer oder ein Barcode auf dem Datenträger nicht vorhanden sind, wird in der Datenträgerbeschreibung im Geräte-Manager in CA ARCserve Backup "N/V" (nicht verfügbar) angezeigt, wie im Folgenden dargestellt:

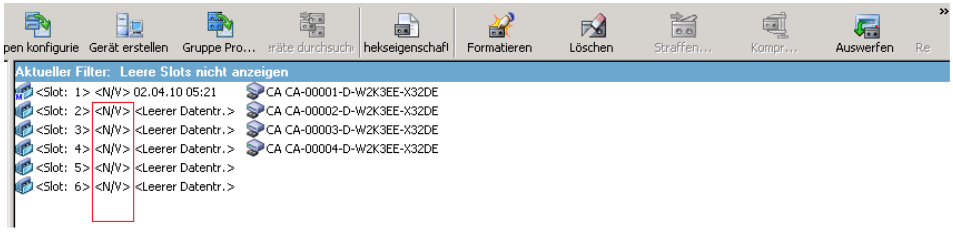

Auswählen von Austauschdaten

Anhand des Austauschdatums kann festgestellt werden, wie lange der Datenträger höchstens verwendet werden darf. Die Verwendungsdauer eines Datenträgers hängt normalerweise von der Anzahl der darauf ausgeführten Durchläufe ab. Ein Durchlauf wird dadurch definiert, dass der Speicherlaufwerkskopf einen bestimmten Punkt auf dem Datenträger passiert. Eine Sicherung ohne Überprüfung beispielsweise entspricht einem Durchlauf, eine Sicherung mit Überprüfung dagegen zwei Durchläufen.

Die von Bandherstellern geschätzte Lebensdauer eines Bandes liegt zwischen 500 und 1500 Durchläufen. Das Band ist bei Erreichen der Höchstzahl an Durchläufen noch nicht unbrauchbar, jedoch möglicherweise fehleranfälliger.

Sie sollten sich bei der Wahl der Austauschdaten nach der Verwendung des Bandes richten. Bei häufig (beispielsweise mehrmals in der Woche) verwendeten Bändern sollten Sie das Austauschdatum auf höchstens ein Jahr ab dem Formatierungsdatum festlegen. Bei Bändern, die nur ein- oder zweimal pro Monat verwendet werden, können Sie das Austauschdatum auf zwei oder drei Jahre festlegen.

Wenn das Austauschdatum für den Datenträger erreicht wird, werden Sie von CA ARCserve Backup darauf aufmerksam gemacht, dass Sie diesen Datenträger nicht mehr überschreiben können. Um diese Situation zu beheben, können Sie angeben, dass die Sicherungsdaten an diesen Datenträger wie folgt angehängt werden:

1. Öffnen Sie den Sicherungs-Manager, und klicken Sie in der Symbolleiste auf "Optionen".

   Das Dialogfeld "Globale Optionen" wird geöffnet.

2. Wählen Sie die Registerkarte "Sicherungsdatenträger".

   Klicken Sie im Abschnitt "Erster Sicherungsdatenträger" auf "Anhängen" und anschließend auf "OK", um den Job erneut zu übergeben.

Anzeige abgelaufener Datenträger im Sicherungs-Manager

CA ARCserve Backup kann abgelaufene Datenträger erkennen. Wenn abgelaufene Datenträger erkannt werden, werden die Medien auf der Registerkarte "Ziel" des Sicherungs-Managers entsprechend der folgenden Abbildung angezeigt:

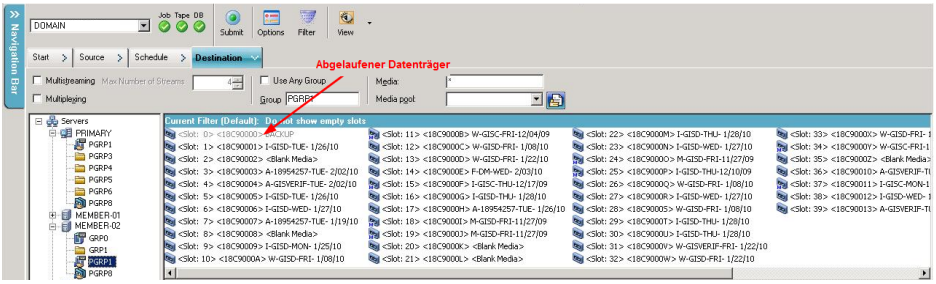

Austauschdatums für neue Datenträger

CA ARCserve Backup formatiert Datenträger entsprechend folgenden Richtlinien:

- Wenn Sie einen neuen, leeren Datenträger formatieren, wird das Austauschdatum standardmäßig auf drei Jahre ab dem aktuellen Datum festgelegt.
- Wenn Sie einen Datenträger erneut formatieren, entspricht das angezeigte Austauschdatum dem Datum, das bei der ersten Formatierung des Datenträgers angegeben wurde.

Protokollieren ausgetauschter Datenträger durch CA ARCserve Backup

CA ARCserve Backup protokolliert im Aktivitätsprotokoll Meldungen in Bezug auf Datenträger, deren Austauschdatum erreicht wurde oder in einer bestimmten Anzahl von Tagen erreicht wird.

- Wenn die Sicherungsdaten bei einem Sicherungsjob an einen Datenträger mit abgelaufenem Austauschdatum angehängt werden, wird die nachfolgende Warnmeldung angezeigt:

  ```
  Dieser Job hängt an einen ausgetauschten Datenträger an.
  (DATENTRÄGER=Datenträgername[S/N:Seriennummer], ID=Datenträger_ID,
  NR=Sequenznummer)
  ```

- Wenn bei einem Sicherungsjob ein Datenträger zum Überschreiben oder zur Datenanhängung ausgewählt wird, wird die Warnungsdauer des Datenträgeraustausches geprüft und folgende Meldung angezeigt:

  ```
  Dieser Job verwendet Datenträger, die nach <Anzahl der Tage> ausgetauscht
  werden wird. (DATENTRÄGER=Datenträgername[S/N:Seriennummer],
  ID=Datenträger_ID, NR=Sequenznummer)
  ```

  <Anzahl der Tage> steht hierbei für eine bestimmte Anzahl von Tagen (z. B. 3 oder 5), Datenträgername steht für den Namen des Datenträgers (z. B. Band1), Datenträger_ID steht für die ID des Datenträgers (z. B. 3d3c) und Sequenznummer steht für die Nummer.

  Hinweis: Dies trifft sowohl auf das erste Band als auch auf das Fortsetzungsband zu.

- Die Warnungsdauer für den Datenträgeraustausch beträgt standardmäßig 30 Tage. Sie können diese Einstellung ändern, indem Sie das DWORD AlertPeriodForTapeExpiration dem folgenden Registrierungsschlüssel hinzufügen, um die Warnungsdauer festzulegen (Anzahl der Tage):

  ```
  \\HKEY_LOCAL_MACHINE\ComputerAssociates\CA ARCserve
  Backup\Base\Task\Backup\AlertPeriodForTapeExpiration
  ```

  Hinweis: Dies betrifft nur den Banddatenträger. Sie können nicht auf einem ausgetauschten Datenträger überschreiben.

Bestandsaufnahme von Slots

Über die Option "Slots für Bestandsaufnahme" werden die Bibliotheksslots überprüft, und die Header der Datenträger gelesen. Dann wird der Header des Datenträgers dem Slot, in dem er gefunden wurde, zugewiesen (dieser wird als Ausgangsslot bezeichnet). So kann der Bandprozess Änderungen verfolgen, die an Datenträgern in der Bibliothek vorgenommen wurden. Dabei kann es sich beispielsweise um Datenträger handeln, die einem Magazin hinzugefügt oder daraus entfernt oder in einen anderen Slot verschoben wurden.

Beachten Sie bei der Verwendung der Option "Slots für Bestandsaufname" für eine Bestandsaufnahme der Datenträger Folgendes:

- Alle Datenträger, die Sie in die Speicherlaufwerke der Bibliotheken laden, müssen über eine eindeutige Seriennummer in Form eines Barcodes verfügen.
- Sie dürfen Datenträger nur bei laufendem Bandprozess hinzufügen oder entfernen, damit sofort eine Bestandsaufnahme Ihrer Slots durchgeführt werden kann.
- Für Datenträger, die mit einer Vorgängerversion von ARCserve erstellt wurden, erstellt diese Version automatisch einen neuen Datenträgerbestand. Dabei wird derselbe Name für die Datenträger verwendet, deren Bestandsaufnahme und Verwendung mit einer Vorgängerversion von ARCserve stattgefunden hat.

So führen Sie eine Bestandsaufnahme für Slots durch:

1. Klicken Sie mit der rechten Maustaste auf einen Slot, und wählen Sie aus dem Kontextmenü die Option "Bestandsaufnahme/Offlineslots" aus.

   Das Dialogfeld Bestandsaufnahme/Offlineslots wird geöffnet.

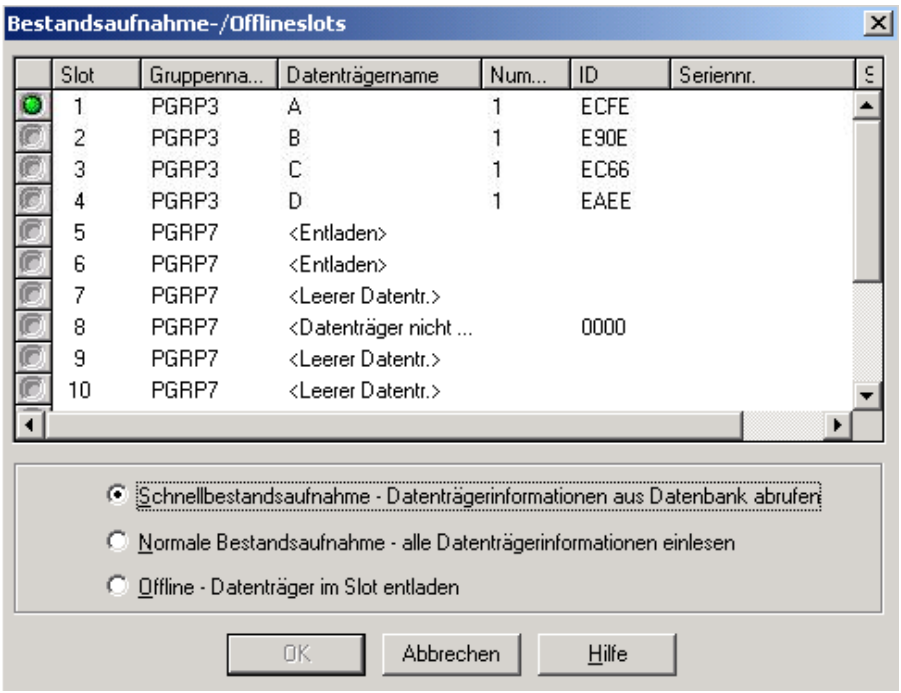

2. Wählen Sie den Slot aus, für den Sie eine Bestandsaufnahme durchführen möchten. Drücken Sie die Umschalttaste, um mehrere aufeinander folgende Datenträger auszuwählen. Drücken Sie die Strg-Taste, um mehrere nicht aufeinander folgende Datenträger auszuwählen. Das Ampelsymbol neben dem ausgewählten Datenträger wird grün.

   Hinweis: Sie können auch durch Klicken und Ziehen des Ampelsymbols mehrere aufeinander folgende Datenträger auswählen.

3. Wählen Sie eine Methode für die Bestandsaufnahme aus:

   - **Schnellbestandsaufnahme:** Der Bandprozess ordnet den Barcode der Seriennummer des Datenträgers zu, wenn die Bibliothek Barcodes unterstützt und die entsprechende Option für Barcodes aktiviert ist. Sie können nur mit dieser Methode arbeiten, wenn Sie die Barcode-Option verwenden.
   - **Normale Bestandsaufnahme:** Der Bandprozess liest alle Datenträgerinformationen vom Datenträger.

     Hinweis: Diese Methode wird auch als manuelle Bestandsaufnahme bezeichnet.
   - **Offline:** Entlädt die ausgewählten Slots.

4. Klicken Sie auf "OK".

   CA ARCserve Backup erstellt eine Bestandsaufnahme der Slots.

Laden und Entladen von Magazinen

Mit dieser Option können Sie Magazine in die Bibliothek laden (hinzufügen) und aus dieser entladen (entfernen). Das Laden eines Magazins löst eine Bestandsaufnahme der Slots im Magazin aus. Beim Entladen eines Magazins werden alle Datenträger wieder in ihre Ausgangsslots verschoben, so dass das Magazin entnommen werden kann. Die Dauer dieses Vorgangs hängt von der Anzahl der Datenträger im betreffenden Magazin ab. Darüber hinaus ist die zum Laden und Entladen von Magazinen erforderliche Zeit von Hersteller zu Hersteller unterschiedlich.

Über diese Option werden die Bibliotheksslots überprüft, und die Header der Datenträger gelesen. Dann wird der Header des Datenträgers dem Slot, in dem er gefunden wurde, zugewiesen (dieser gilt nun als Ausgangsslot). Auf diese Art und Weise kann der Bandprozess alle Änderungen verfolgen, die an Datenträgern innerhalb der Bibliothek vorgenommen wurden (Datenträger, die zu einem Magazin hinzugefügt oder daraus entfernt wurden oder in einen anderen Slot verschoben wurden).

Wenn Sie Barcodes verwenden, muss jeder Datenträger, den Sie in ein Speicherlaufwerk einer Bibliothek einlegen, eine eindeutige Barcode-Seriennummer aufweisen. Wenn Sie zwei Datenträger mit identischen Seriennummern erworben haben, müssen Sie einen der Datenträger für eine andere Sicherungssitzung verwenden.

Sie sollten Datenträger nur bei laufendem Bandprozess-Server hinzufügen oder entfernen, damit sofort eine Bestandsaufnahme der Slots durchgeführt werden kann.

So laden oder entladen Sie ein Magazin

1. Klicken Sie in der Symbolleiste auf die Schaltfläche "Laden".

   Das Dialogfeld "Magazin laden/entladen" wird angezeigt.

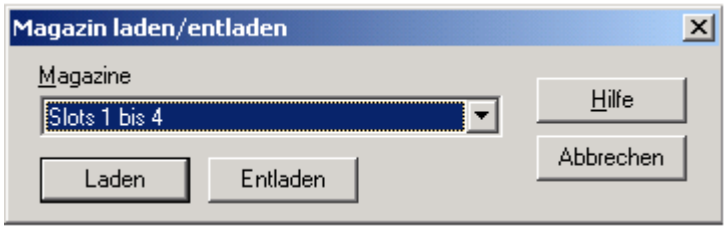

2. Wählen Sie aus der Dropdown-Liste "Magazine" das Magazin aus, das Sie laden oder entladen möchten.

   Klicken Sie entsprechend der gewünschten Vorgehensweise auf eine der folgenden Schaltflächen:

   - Laden
   - Entladen

   CA ARCserve Backup lädt bzw. entlädt das Magazin.

Importieren und Exportieren von Datenträgern

Mit CA ARCserve Backup können Sie Datenträger importieren und Datenträgerinformationen vom Datenträger oder aus der CA ARCserve Backup-Datenbank abrufen. Sie können auch mehrere Datenträger in die Bibliotheksslots importieren oder aus ihnen exportieren.

Wenn die Bibliothek über Mailslots verfügt, können Sie mit CA ARCserve Backup Bänder in die Bibliothek verschieben und daraus entnehmen. Sie können

- einen oder mehrere Datenträger aus Mailslots in Bibliotheksslots importieren.
- einen oder mehrere Datenträger aus Bibliotheksslots in Mailslots exportieren.

Beim Importieren von Datenträgern können Sie eine der folgenden Methoden wählen:

- **Schnelles Importieren:** CA ARCserve Backup importiert den Datenträger und versucht, mit Hilfe der Barcode-Informationen des Datenträgers die entsprechenden Informationen aus der CA ARCserve Backup-Datenbank abzurufen.

  Hinweis: Sie können nur mit dieser Methode arbeiten, wenn Sie die Barcode-Option verwenden.

- **Normales Importieren:** Liest alle Datenträgerinformationen vom Datenträger selbst.

So importieren Sie Datenträger in Bibliotheken

1. Öffnen Sie den Geräte-Manager, und suchen Sie nach der Bibliothek, die konfiguriert werden soll.

   Wählen Sie die Bibliothek in der Struktur der Geräteverwaltung aus.

2. Klicken Sie in der Symbolleiste auf "Importieren/Exportieren".

   Das Dialogfeld *Importieren/Exportieren* wird geöffnet.

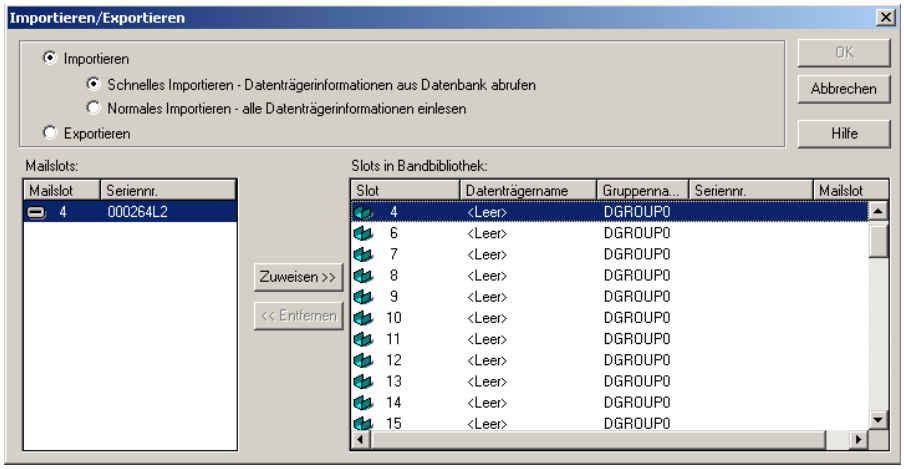

3. Wählen Sie "Importieren" aus, um alle verfügbaren freien Slots in der Datenträgerbibliothek anzuzeigen.

   Hinweis: Wenn die Bibliothek mit einem Barcodeleser ausgestattet ist, wird im Feld Seriennr. die Barcodenummer des Bandes angezeigt. Sie können im Feld "Seriennr." die in einem bestimmten Mailslot befindlichen Bänder angeben.

   Wählen Sie den Mailslot aus, der den Datenträger enthält, den Sie der Bibliothek zuweisen möchten.

   Wählen Sie den freien Slot aus, in den Sie den Datenträger importieren möchten, und klicken Sie auf "Zuweisen".

   CA ARCserve Backup importiert den Datenträger in die Bibliothek.

   Hinweis: Die beste Vorgehensweise besteht darin, Reinigungsbänder zu Slots zu importieren, die Sie als Reinigungsslots festgelegt haben, oder den Barcode als ein Reinigungsbandpräfix festzulegen. Dies können Sie über das Fenster "Bibliothekseigenschaften" im Geräte-Manager tun. Erfolgt der Import in einen anderen Slot, erhalten Sie ggf. eine Fehlermeldung, dass der Datenträger nicht erkannt wurde.

4. Wiederholen Sie die vorherigen Schritte für alle Datenträger, die Sie importieren möchten.

5. Wählen Sie eine Importmethode aus, und klicken Sie auf "OK".

   Der Datenträger wird in die Bibliothek importiert.

So exportieren Sie Datenträger aus Bibliotheken

1. Öffnen Sie den Geräte-Manager, und suchen Sie nach der Bibliothek, die konfiguriert werden soll.

2. Wählen Sie die Bibliothek in der Struktur der Geräteverwaltung aus.

3. Klicken Sie in der Symbolleiste auf "Importieren/Exportieren".

   Das Dialogfeld *Importieren/Exportieren* wird geöffnet.

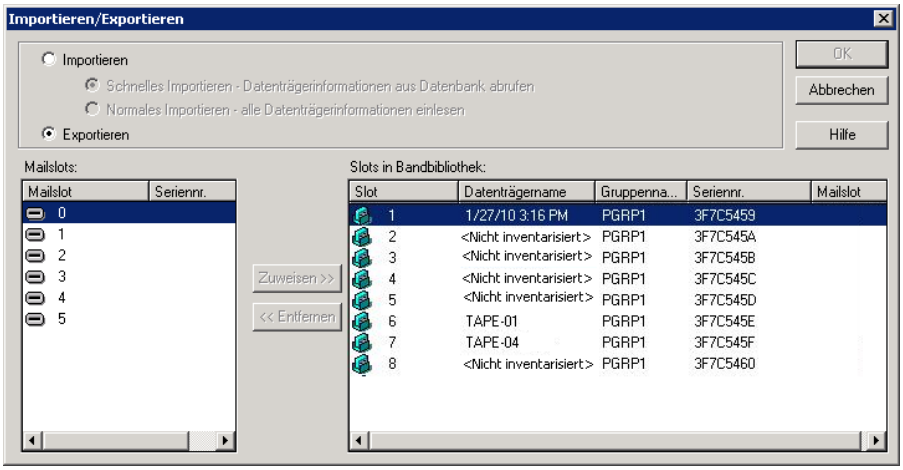

4. Wählen Sie die Option *Exportieren* aus, um alle belegten Slots einer Bibliothek anzuzeigen.

   Markieren Sie den zu exportierenden Datenträger.

   Wählen Sie den Mailslot für den Export aus, und klicken Sie auf "Zuweisen".

   CA ARCserve Backup exportiert den Datenträger aus der Bibliothek.

5. Wiederholen Sie die vorherigen Schritte für alle Datenträger, die Sie exportieren möchten.

6. Klicken Sie auf "OK".

   Der Datenträger wird aus der Bibliothek exportiert.

Datenträger reinigen

Über die Option "Bandkopf reinigen" können Sie die Bandköpfe aller Datenträgerlaufwerke in einer Bibliothek reinigen.

Hinweis: Um diese Option verwenden zu können, muss in der Bibliothek mindestens ein Reinigungsband konfiguriert sein.

So reinigen Sie Datenträger (Bandköpfe):

1. Klicken Sie in der Symbolleiste auf die Schaltfläche "Reinigen".

   Das Dialogfeld "Bandkopf reinigen" wird angezeigt.

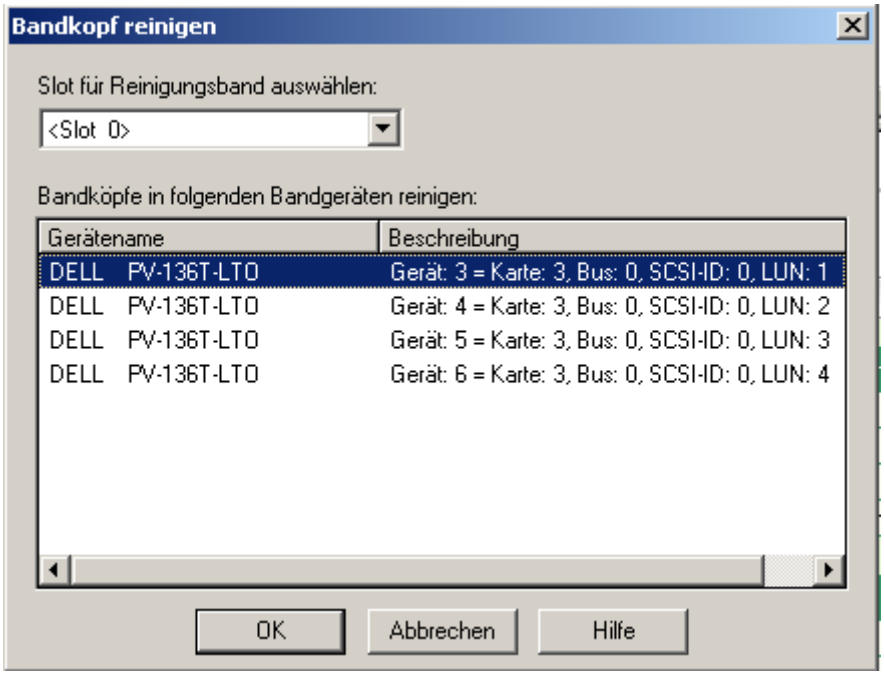

   Hinweis: Offline-Laufwerke werden nicht in den Listen mit Gerätenamen und Beschreibungen aufgeführt.

2. Wählen Sie im Dropdown-Menü "Slot für Reinigungsband auswählen" den gewünschten Reinigungsslot aus.

   Wählen Sie in der Liste "Bandköpfe in folgenden Bandgeräten reinigen" das Laufwerk aus, dessen Kopf gereinigt werden soll.

   Klicken Sie auf "OK".

   CA ARCserve Backup reinigt die Bandköpfe.

Weitere Informationen:

Konfigurieren von Bibliotheken (siehe Seite 389)

Konfigurieren von Reinigungsslots

In diesem Abschnitt wird beschrieben, wie Sie mehr als einen Reinigungsslot konfigurieren.

Wenn Ihre Bibliothek dies unterstützt, können Sie mit Hilfe von CA ARCserve Backup mehr als einen Reinigungsslot angeben. Sie können einen Slot basierend auf den folgenden Optionen festlegen:

- **Slot-Nummer:** Mit dieser Option können Sie bestimmte Slots als Reinigungsslots festlegen. Sie können einen oder mehrere Reinigungsslots festlegen, die nicht aufeinander folgen müssen.
- **Barcode-Präfix:** Mit dieser Option können Sie Slots basierend auf einem Barcode-Präfix festlegen.

  Beispiel 1: Lautet die Barcode-Nummer Ihres Reinigungsbandes CLN123, geben Sie "CLN*" als Barcode-Präfix an.

  Beispiel 2: Wenn Sie mehr als ein Reinigungsband verwenden und die Barcodes der Reinigungsbänder mit "ABC" beginnen, geben Sie als Barcode-Präfix "ABC*" an.

Weitere Informationen:

Hinzufügen von Reinigungsslots basierend auf der Slot-Nummer (siehe Seite 433)
Entfernen von Reinigungsslots basierend auf der Slot-Nummer (siehe Seite 434)
Konfigurieren von Reinigungsslots basierend auf dem Barcode-Präfix (siehe Seite 435)

Hinzufügen von Reinigungsslots basierend auf der Slot-Nummer

Mit CA ARCserve Backup können Sie Reinigungsslots basierend auf der Slotnummer hinzufügen.

So fügen Sie Reinigungsslots basierend auf der Slot-Nummer hinzu:

1. Öffnen Sie den Geräte-Manager, und suchen Sie nach der Bibliothek, die konfiguriert werden soll.
2. Klicken Sie mit der rechten Maustaste auf die Bibliothek, und wählen Sie im Kontextmenü die Option "Bibliothekseigenschaften" aus.

   Das Dialogfeld "Bibliothekseigenschaften" wird geöffnet.
3. Wählen Sie die Registerkarte "Reinigen" aus.

   Die Reinigungsoptionen werden angezeigt.

4. Wählen Sie die Option "Nach Slot reinigen" aus.

   Wählen Sie in der Liste "Verfügbare Slots" den Slot aus, den Sie als Reinigungsslot festlegen möchten, und klicken Sie auf die Schaltfläche "Hinzufügen".

   Der verfügbare Slot wird der Liste der Reinigungsslots hinzugefügt.

5. Wiederholen Sie die vorherigen Schritte, wenn Sie weitere Reinigungsslots hinzufügen möchten.
6. Klicken Sie auf "OK".

   Die Reinigungsslots wurden basierend auf ihren Slot-Nummern hinzugefügt.

Weitere Informationen:

Konfigurieren von Reinigungsslots (siehe Seite 433)

Entfernen von Reinigungsslots basierend auf der Slot-Nummer

Mit CA ARCserve Backup können Sie Reinigungsslots basierend auf der Slotnummer entfernen.

So entfernen Sie Reinigungsslots basierend auf der Slot-Nummer:

1. Öffnen Sie den Geräte-Manager, und suchen Sie nach der Bibliothek, die konfiguriert werden soll.
2. Klicken Sie mit der rechten Maustaste auf die Bibliothek, und wählen Sie im Kontextmenü die Option "Bibliothekseigenschaften" aus.

   Das Dialogfeld "Bibliothekseigenschaften" wird geöffnet.

3. Wählen Sie die Registerkarte "Reinigen" aus.

   Die Reinigungsoptionen werden angezeigt.

4. Wählen Sie die Option "Nach Slot reinigen" aus.

   Wählen Sie in der Liste der verfügbaren Slots den Slot aus, den Sie entfernen möchten.

   Klicken Sie auf die Schaltfläche "Entfernen", damit der Slot nicht weiter als Reinigungsslot verwendet wird.

   Der verfügbare Slot wird aus der Liste der Reinigungsslots entfernt.

5. Wiederholen Sie die vorherigen Schritte, wenn Sie weitere Reinigungsslots konfigurieren möchten.
6. Klicken Sie auf "OK".

   Die Reinigungsslots werden basierend auf ihren Slotnummern entfernt.

Weitere Informationen:

Konfigurieren von Reinigungsslots (siehe Seite 433)

Konfigurieren von Reinigungsslots basierend auf dem Barcode-Präfix

Mit der Funktion "Nach Barcode reinigen" können Sie Reinigungsslots für Ihre Bibliothek basierend auf einem bestimmten Barcode oder einem Barcodebereich mit Hilfe eines Präfixes und eines Platzhalterzeichens festlegen.

So konfigurieren Sie Reinigungsslots basierend auf dem Barcode-Präfix:

1. Öffnen Sie den Geräte-Manager, und suchen Sie nach der Bibliothek, die konfiguriert werden soll.
2. Klicken Sie mit der rechten Maustaste auf die Bibliothek, und wählen Sie im Kontextmenü die Option "Bibliothekseigenschaften" aus.

   Das Dialogfeld "Bibliothekseigenschaften" wird geöffnet.
3. Wählen Sie die Registerkarte "Reinigen" aus.

   Die Reinigungsoptionen werden angezeigt.
4. Wählen Sie die Option "Nach Barcode reinigen" aus.

   Geben Sie die Barcode-Präfixe in das Feld "Barcode-Präfix(e) für Reinigung" ein (siehe folgendes Beispiel):

   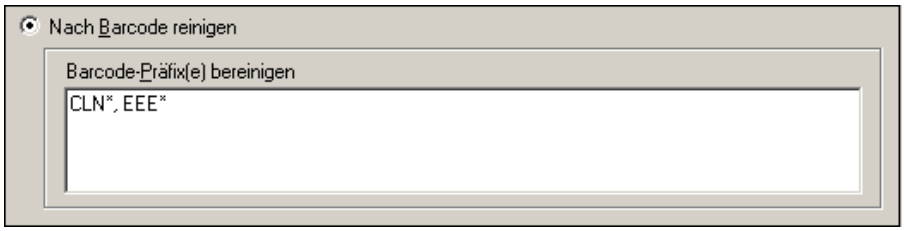

   Hinweis: Das Sternchen (*) ist ein Platzhalter.

   Klicken Sie auf "OK".

   Die Reinigungsslots werden basierend auf ihren Barcode-Präfixen festgelegt.

Beispiele: Barcode-Präfixe und Reinigungsslots

Der Barcode auf Ihrem Reinigungsband lautet CLN123. Geben Sie im Feld "Barcode-Präfix(e) für Reinigung" CLN123 an.

Ihre Bibliothek verfügt über mehrere Reinigungsbänder. Das Barcode-Präfix für die Reinigungsbänder lautet ABC. Geben Sie im Feld "Barcode-Präfix(e) für Reinigung" ABC an.

Ihre Bibliothek verfügt über mehrere Reinigungsbänder. Die Barcode-Präfixe der Reinigungsbänder lauten ABC, CLN1 und MX. Geben Sie im Feld "Barcode-Präfix(e) für Reinigung" ABC*; CLN1*; MX* an.

Weitere Informationen:

Konfigurieren von Reinigungsslots (siehe Seite 433)

Offline und Online-Schalten von Wechsellaufwerken

CA ARCserve Backup erkennt automatisch Wechsellaufwerke, die über Universal Serial Bus (USB) oder Serial Advanced Technology Attachment (SATA) mit einem Primär- oder Mitgliedsserver von CA ARCserve Backup verbunden sind. Bevor Sie Daten auf ein Wechsellaufwerk sichern können, müssen Sie eine einmalige Konfiguration durchführen und dann das Wechsellaufwerk online bringen.

Nach der einmaligen Konfiguration können Sie im Geräte-Manager Wechsellaufwerke als online oder offline festlegen, indem Sie mit der rechten Maustaste auf das Laufwerk klicken und im Kontextmenü "Online" oder "Offline" wählen (je nach derzeitigem Status des Laufwerks).

Hinweis: Wenn sich in dem Laufwerk, das Sie als offline markieren möchten, ein Datenträger befindet, müssen Sie ihn aus dem Laufwerk nehmen, bevor Sie es als offline kennzeichnen. CA ARCserve Backup kann nicht auf einen Datenträger in einem Laufwerk zugreifen, das als offline markiert ist.

CA ARCserve Backup erkennt und konfiguriert automatisch Wechsellaufwerke, die über USB oder SATA mit einem Primär- oder Mitgliedsserver von CA ARCserve Backup verbunden sind. Bevor Sie Daten auf ein Wechsellaufwerk sichern können, müssen Sie das Wechsellaufwerk konfigurieren und es dann online bringen.

So schalten Sie ein Wechsellaufwerk online:

1. Stellen Sie sicher, dass das Wechsellaufwerk an einen Primärserver oder einen Mitgliedsserver in der CA ARCserve Backup-Domäne angeschlossen ist.
2. Öffnen Sie den Geräte-Manager, und erweitern Sie das Objekt "Server".

   Navigieren Sie zu dem Server, an den das Wechsellaufwerk angeschlossen ist, und wählen Sie ihn aus.

   CA ARCserve Backup zeigt eine Liste aller Geräte an, die an den gewählten Server angeschlossen sind.
3. Wählen Sie in der Liste der an den Server angeschlossenen Geräte das Wechsellaufwerk aus, das Sie online schalten möchten, und klicken Sie mit der rechten Maustaste darauf.

   Wählen Sie im Kontextmenü **"Online"** aus.

   CA ARCserve Backup fordert Sie auf, die Konfiguration des Gerätes zu bestätigen.

   Hinweis: Diese Meldung wird nur angezeigt, wenn Sie das Wechsellaufwerk zum ersten Mal online schalten.
4. Klicken Sie auf "OK".

   CA ARCserve Backup fordert Sie auf zu bestätigen, dass Sie das Gerät online schalten möchten.
5. Klicken Sie auf "OK".

   Das Wechsellaufwerk ist nun konfiguriert und online.

Verwenden Sie die Option **"Offline"** für Wechsellaufwerke, wenn Sie Wartungsaufgaben oder Reparaturen durchführen oder ein Laufwerk aus der CA ARCserve Backup-Umgebung entfernen möchten. Beispiel:

- Sie möchten das Wechsellaufwerk eine Zeit lang nicht verwenden und den Datenträger im Laufwerk nicht überschreiben.
- Sie möchten das Wechsellaufwerk vom CA ARCserve Backup-Server entfernen, so dass Sie es mit einem identischen Wechsellaufwerk ersetzen oder komplett aus Ihrer CA ARCserve Backup-Umgebung entfernen können.

Wichtig! Wenn ein Wechsellaufwerk offline ist, schlagen Jobs in Zusammenhang mit dem Wechsellaufwerk möglicherweise fehl.

So schalten Sie ein Wechsellaufwerk offline:

1. Öffnen Sie den Geräte-Manager, und erweitern Sie das Objekt "Server".

   Navigieren Sie zu dem Server, an den das Wechsellaufwerk angeschlossen ist, und wählen Sie ihn aus.

   CA ARCserve Backup zeigt eine Liste aller Geräte an, die an den gewählten Server angeschlossen sind.

2. Wählen Sie in der Liste der an den Server angeschlossenen Geräte das Wechsellaufwerk aus, das Sie offline schalten möchten, und klicken Sie mit der rechten Maustaste darauf.

   Wählen Sie im Kontextmenü "**Offline**" aus.

   CA ARCserve Backup fordert Sie auf zu bestätigen, dass Sie das Gerät offline nehmen möchten.

3. Klicken Sie auf "OK".

   Das Wechsellaufwerk wird nun im Geräte-Manager als offline angezeigt.

Hinweis: Nachdem Sie das Wechsellaufwerk als offline gekennzeichnet haben, wird im Geräte-Manager <*Offline*> angezeigt, wie nachfolgend dargestellt:

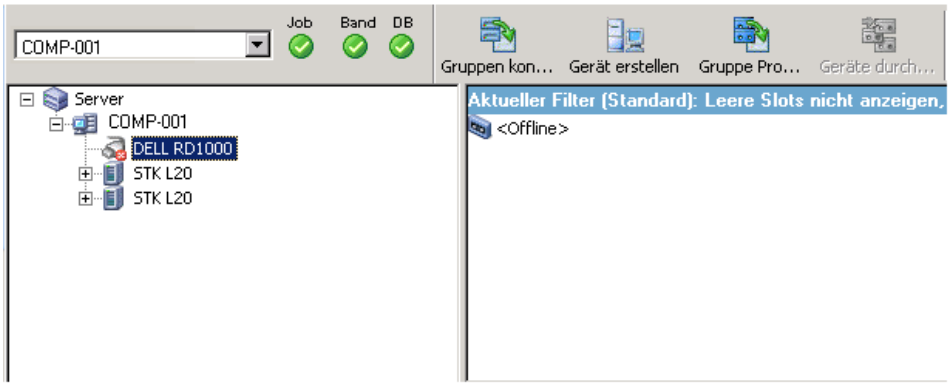

Austauschen von Geräten

Es kann vorkommen, dass Sie ein Gerät, das direkt mit Ihrem CA ARCserve Backup-Server verbunden ist, reparieren oder austauschen müssen (zum Beispiel eine Bibliothek mit nur einem Laufwerk, ein Bandlaufwerk, ein CD-ROM-Laufwerk usw.).

Wenn Sie ein Gerät austauschen, verhält sich CA ARCserve Backup wie folgt:

- Nachdem Sie das Gerät durch ein Gerät ersetzt haben, das sich vom ursprünglichen Gerät **unterscheidet**, und den Bandprozess neu gestartet haben, geht CA ARCserve Backup davon aus, dass es sich um ein neues Gerät handelt und erstellt eine neue Gerätegruppe für das Gerät. Da das Austauschgerät nicht der ursprünglichen Gerätegruppe zugeordnet ist, tritt bei den Jobs, die der ursprünglichen Gerätegruppe zugeordnet sind, ein Fehler auf.

  Um diese Fehler zu vermeiden, müssen Sie die Jobs, die der ursprünglichen Gerätegruppe zugeordnet sind, erneut konfigurieren und erneut übergeben.

- Nachdem Sie das Gerät durch ein Gerät ersetzt haben, das dem ursprünglichen Gerät **entspricht**, weist CA ARCserve Backup das Gerät der Gerätegruppe zu, der auch das ursprüngliche Gerät zugewiesen war.

  Auf diese Weise wird sichergestellt, dass bei den Jobs, die der ursprünglichen Gerätegruppe zugeordnet sind, keine Fehler auftreten.

  Einschränkungen:

  - Das Austauschgerät muss ein Produkt desselben Herstellers sein, von dem auch das ursprüngliche Gerät stammte.
  - Bei dem Austauschgerät muss es sich um denselben Gerätetyp wie beim ursprünglichen Gerät handeln (zum Beispiel eine Bibliothek mit nur einem Laufwerk, ein Bandlaufwerk usw.).
  - Das Austauschgerät muss mit demselben Adapter und Kanal wie das ursprüngliche Gerät verbunden sein.
  - Das ursprüngliche Gerät darf keiner RAID-Gerätegruppe zugeordnet gewesen sein.
  - Der CA ARCserve Backup-Server, mit dem das ursprüngliche Gerät verbunden war, darf kein Mitglied einer SAN-Domäne sein.

Konfigurieren von Bibliotheken als VTLs

Die Leseleistung wird gesteigert, wenn Sie eine Bibliothek als virtuelle Bandbibliothek (VTL) konfigurieren. Mit dieser Funktion kann CA ARCserve Backup die Laufwerksleistung sowie die VTL-Sicherungs- und Datenmigrationsleistung insgesamt maximieren.

Wichtig! Physische Bibliotheken sollten nicht als VTL konfiguriert werden. Die Sicherungs- und Datenmigrationsleistung der Bibliothek können beeinträchtigt werden, wenn sie als VTL konfiguriert wird.

Vorbereitende Aufgaben

Bevor Sie Bibliotheken als VTLs konfigurieren, führen Sie unbedingt die folgenden vorbereitenden Schritte durch:

- Stellen Sie sicher, dass die Tape Library Option lizenziert ist.
- Stellen Sie sicher, dass die VTLs anhand der Gerätekonfiguration richtig konfiguriert werden.
- Stellen Sie sicher, dass CA ARCserve Backup die VTLs erkennt.

So konfigurieren Sie Bibliotheken als VTLs

1. Klicken Sie auf der Startseite in der Navigationsleiste im Menü "Verwaltung" auf "Gerät".

   Daraufhin wird der Geräte-Manager geöffnet.

2. Suchen Sie in der Verzeichnisstruktur unter "Server" die entsprechende VTL.

   Klicken Sie mit der rechten Maustaste auf die VTL, und wählen Sie im Kontextmenü die Option "Bibliothekseigenschaften" aus.

   Das Dialogfeld "Bibliothekseigenschaften" wird geöffnet.

3. Wählen Sie die Registerkarte Allgemein.

   Aktivieren Sie im Abschnitt "VTL (Virtual Tape Library)" das Kontrollkästchen "Bibliothek ist eine VTL", und klicken Sie auf "OK". CA ARCserve Backup ignoriert angegebene Datenträgeraustauschdaten, wenn Sie diese Option auswählen.

   Die Bibliothek wird im Sicherungs-Manager auf der Registerkarte "Ziel" als VTL identifiziert, wie auf dem folgenden Bildschirm gezeigt:

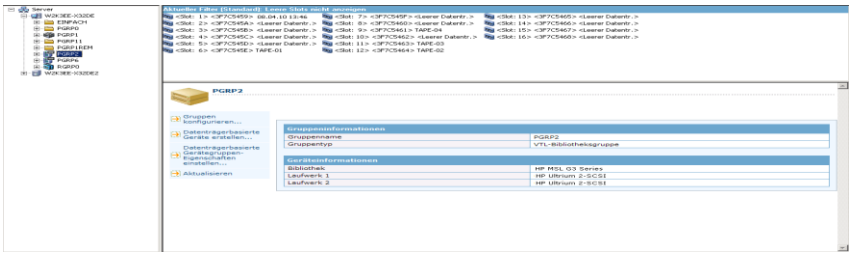

Hinweis: Falls eine bestimmte Bibliothek nicht mehr als VTL identifiziert sein soll, wiederholen Sie die obigen Schritte und deaktivieren das Kontrollkästchen "Bibliothek ist eine VTL".

Verschieben von Datenträgern

Wenn Sie einen Datenträger in einen Magazinslot einlegen oder aus diesem entfernen, müssen Sie entweder eine Bestandsaufnahme für diesen Slot durchführen oder das Magazin neu laden.

Wichtig! Wenn Sie Datenträger manuell in eine Bibliothek einlegen, legen Sie diese immer in die Slots ein, niemals in die zugehörigen Bibliothekslaufwerke.

Konfiguration von Gerätegruppen mit Hilfe des Geräte-Managers

Mit CA ARCserve Backup können Sie die Slots in Ihrer Bibliothek zu Gruppen zusammenfassen. Durch die Gruppierung von Slots können mehrere unterschiedliche Jobs gleichzeitig durchgeführt werden. Außerdem können Sie, wenn in einer Gruppe mehrere Slots vorhanden sind, die Bibliothek eine datenträgerübergreifende Sicherung in der Gruppe durchführen lassen.

Wenn Sie den Bandprozess zum ersten Mal starten, werden standardmäßig alle Slots in jeder Bibliothek, die mit Ihrem Rechner verbunden ist, automatisch dieser Gruppe zugewiesen.

Nach dem Start von CA ARCserve Backup können Sie den Geräte-Manager für folgende Aufgaben verwenden:

- Erstellen neuer Gruppen (siehe Seite 442)
- Zuordnen von Slots zu Gruppen (siehe Seite 443)
- Entfernen von Slots aus Gruppen (siehe Seite 444)
- Löschen von Gruppen (siehe Seite 445)
- Umbenennen von Gruppen (siehe Seite 445)

Beispiel: Konfigurieren von Bibliotheken mit dem Geräte-Manager

Wenn mit Ihrem Rechner beispielsweise zwei Bibliotheken verbunden sind, verfügen Sie über zwei Bibliotheksgruppen: Alle Slots der ersten Bibliothek bilden die GRUPPE0, alle Slots der zweiten Bibliothek die GRUPPE1. Sie können die Namen der Bibliotheksgruppen beibehalten oder sie umgruppieren und umbenennen. Da jeder Slot einer Bibliothek als virtuelles Speicherlaufwerk gilt, kann jeder Slot seiner eigenen Gruppe zugewiesen werden.

Erstellen von Bibliotheksgruppen

Um eine neue Bibliotheksgruppe zu erstellen, müssen Sie zunächst das Dialogfeld "Konfiguration von Gerätegruppen" öffnen. Das Dialogfeld "Konfiguration von Gerätegruppen" können Sie mit Hilfe der folgenden Methoden öffnen:

- Klicken Sie im Geräte-Manager im Menü "Gerät" auf "Gruppen konfigurieren".
- Klicken Sie im Fenster "Geräte-Manager" oder im Fenster "Sicherungs-Manager" auf der Registerkarte "Staging-Speicherort" auf die Option "Gruppen konfigurieren", die im Vorschaufenster der Geräteeigenschaften angezeigt wird (siehe folgendes Beispiel).

Hinweis: Um das Dialogfeld "Konfiguration von Gerätegruppen" mit einer assistentenähnlichen Anwendung aufzurufen, klicken Sie in einem der Manager im Menü "Konfiguration" auf "Konfiguration von Gerätegruppen".

So erstellen Sie eine neue Bibliotheksgruppe:

1. Klicken Sie im Geräte-Manager im Menü "Gerät" auf "Gruppen konfigurieren".

   Das Dialogfeld "Konfiguration von Gerätegruppen" wird geöffnet. Hier werden die vorhandenen Gruppen und die jeder Gruppe zugewiesenen Slots aufgeführt. Wenn Sie einen der Slots für einen Reinigungsdatenträger reserviert haben, kann dieser keiner Gruppe zugewiesen werden und wird daher nicht in diesem Dialogfeld angezeigt.

2. Klicken Sie auf "Neu".

   Das Dialogfeld "Neue Gruppe" wird geöffnet.

3. Geben Sie einen Namen für die Bibliotheksgruppe ein, und klicken Sie auf "OK".

   Die neue Bibliotheksgruppe wird im Feld "Gruppen" angezeigt. Nun können Sie dieser Gruppe Slots zuweisen.

Zuweisen von Slots zu Bibliotheksgruppen

Mit CA ARCserve Backup können Sie einer Bibliotheksgruppe bestimmte Slots zuweisen.

So weisen Sie Slots einer Bibliotheksgruppe zu:

1. Wählen Sie in der Navigationsleiste der CA ARCserve Backup-Manager-Konsole im Menü "Verwaltung" die Option "Konfiguration von Gerätegruppen".

   Der Bildschirm "Willkommen bei der Konfiguration von Gerätegruppen" wird geöffnet.

2. Klicken Sie auf "Weiter".

   Der Anmeldedialog wird geöffnet.

3. Füllen Sie die erforderlichen Felder auf der Anmeldeseite aus, und klicken Sie auf "Weiter".

   Das Dialogfeld "Optionen" wird geöffnet.

4. Wählen Sie den Server aus, den Sie konfigurieren möchten, klicken Sie auf die Option "Gruppen konfigurieren" und dann auf "Weiter".

   Das Dialogfeld "Konfiguration von Gerätegruppen" wird geöffnet. Bibliotheksgeräte und ihre entsprechenden Slots (für Zuweisungen verfügbar) werden in der Liste der verfügbaren Geräte angezeigt.

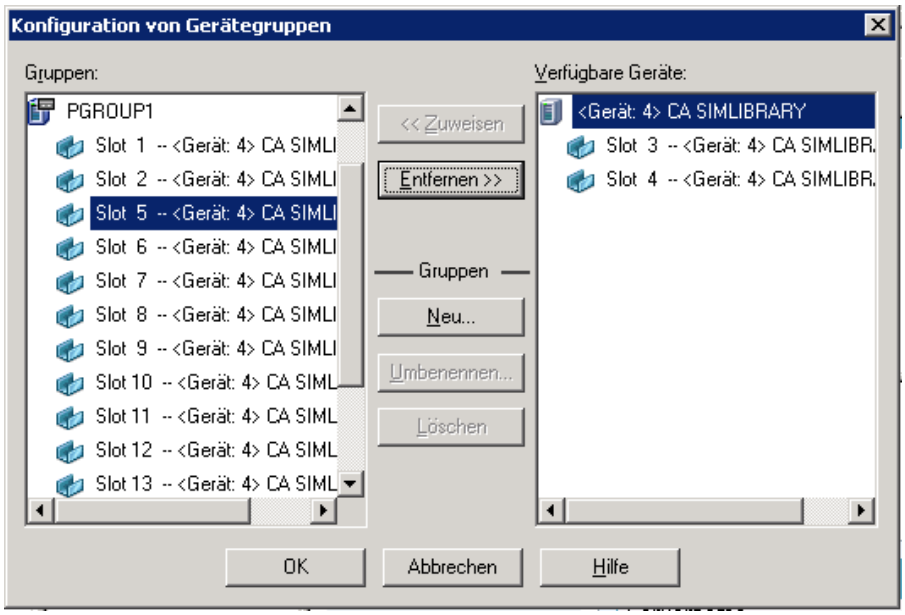

5. Wählen Sie in der Liste "Verfügbare Geräte" die Slots aus, die Sie einer Gruppe zuweisen möchten. Sie können jeweils einen verfügbaren Slot auswählen, oder Sie können durch Auswahl der Bibliothek alle verfügbaren Slots einer Gruppe zuweisen.

6. Wählen Sie aus der Liste "Gruppen" die Gruppe aus, der Sie den Slot zuweisen möchten.
7. Klicken Sie auf "Zuweisen".

   CA ARCserve Backup entfernt das Gerät aus der Liste "Verfügbare Geräte" und fügt es in der Liste "Gruppen" unter der Gruppe ein, der es zugewiesen wurde.
8. Wiederholen Sie die Schritte 5 bis 7, um den Gruppen weitere Slots zuzuweisen.

   Hinweis: Wenn keine Slots verfügbar sind, können Sie einige Slots aus einer Gruppe entfernen, der sie derzeit zugewiesen sind, damit sie für andere Gruppen verfügbar werden. Wählen Sie dazu in der Liste "Gruppen" den Slot aus, der für andere Gruppen verfügbar werden soll, und klicken Sie auf "Entfernen". Nun ist der Slot für andere Gruppen verfügbar. Führen Sie nun die Schritte5 bis 7 aus, um den Slot einer anderen Gruppe zuzuweisen.
9. Wenn Sie fertig sind, klicken Sie auf "Fertig stellen" und anschließend auf "Beenden", um die Gerätekonfiguration zu beenden.

   Die Slots werden den Bibliotheksgruppen zugewiesen.

Entfernen von Slots aus einer Bibliotheksgruppe

Mit CA ARCserve Backup können Sie bestimmte Slots aus einer Bibliotheksgruppe entfernen (Zuweisung aufheben).

So entfernen Sie Slots aus einer Bibliotheksgruppe:

1. Klicken Sie im Geräte-Manager im Menü "Gerät" auf "Gruppen konfigurieren".

   Das Dialogfeld "Konfiguration von Gerätegruppen" wird geöffnet.
2. Markieren Sie den Slot, der entfernt werden soll. Die Slots werden in der Liste "Gruppen" unter dem Namen der Gruppe aufgeführt, der sie zugewiesen wurden.
3. Klicken Sie auf "Entfernen".

   Der Slot wird aus der Gruppe entfernt, der er in der Liste *Gruppe* zugewiesen war, und in der Liste Verfügbare Geräte angezeigt.
4. Wiederholen Sie die Schritte 2 und 3, um weitere Slots aus Gruppen zu entfernen.
5. Klicken Sie auf "OK".

   Die Slots werden aus den Bibliotheksgruppen entfernt.

Löschen von Bibliotheksgruppen

Wenn Sie eine bestimmte Bibliotheksgruppe nicht mehr benötigen, können Sie mit CA ARCserve Backup die Bibliotheksgruppen löschen.

So löschen Sie eine Bibliotheksgruppe:

1. Klicken Sie im Fenster "Geräte-Manager" (in der Liste mit Funktionen) auf "Gruppen konfigurieren" oder in der Symbolleiste auf die Schaltfläche "Gruppen".

   Das Dialogfeld "Konfiguration von Gerätegruppen" wird geöffnet.

2. Wählen Sie die Gruppe aus, die Sie löschen möchten.

3. Klicken Sie auf "Löschen" und dann zur Bestätigung auf "OK".

   Die Gruppe wird aus der Liste "Gruppen" entfernt. Alle Slots, die der Gruppe zugewiesen wurden, werden in der Liste "Verfügbare Geräte" aufgeführt.

Umbenennen von Bibliotheksgruppen

Mit CA ARCserve Backup können Sie bestimmte Bibliotheksgruppen umbenennen.

So benennen Sie Bibliotheksgruppen um:

1. Klicken Sie im Fenster "Geräte-Manager" (in der Liste mit Funktionen) auf "Gruppen konfigurieren" oder in der Symbolleiste auf die Schaltfläche "Gruppen".

   Das Dialogfeld "Konfiguration von Gerätegruppen" wird geöffnet.

2. Wählen Sie die Gruppe aus, die Sie umbenennen möchten, und klicken Sie auf "Umbenennen".

   Das Dialogfeld "Gruppe umbenennen" wird angezeigt.

3. Geben Sie einen neuen Namen für die Gruppe ein, und klicken Sie auf "OK".

   Der neue Gruppenname wird in der Liste "Gruppen" angezeigt.

USB-Speichergeräte (Universal Serial Bus)

CA ARCserve Backup kann die folgenden USB-Speichergerättypen (USB = Universal Serial Bus) erkennen, die mit dem CA ARCserve Backup-Server verbunden sind:

- Bandlaufwerke
- Datenträgerwechsler
- USB-Wechsellaufwerke

Nachdem Sie ein USB-Speichergerät an den CA ARCserve Backup-Server angeschlossen haben, können Sie es für alle Sicherungs- und Wiederherstellungsvorgänge verwenden.

Hinweis: Wenn Sie die Verbindung zwischen USB-Geräten und dem CA ARCserve Backup-Server trennen und den Bandprozess danach nicht neu starten, können Sie diese Geräte manuell neuen Gruppen zuweisen. Diese Zuweisungen werden aktiviert, sobald die Geräte wieder an den Server angeschlossen wurden und der Bandprozess neu gestartet wurde. Wenn Sie den Bandprozess neu starten, nachdem die Verbindung zwischen USB-Geräten und dem CA ARCserve Backup-Server getrennt wurde, können Sie die Geräte nicht manuell neuen Gruppen zuweisen.

Konfigurieren von USB-Speichergeräten

Verwenden Sie die Option "Geräte durchsuchen", damit CA ARCserve Backup USB-Speichergeräte erkennen und auflisten kann. Sie können die Funktion "Geräte durchsuchen" starten, indem Sie in der Symbolleiste des Geräte-Managers auf die Schaltfläche "Geräte durchsuchen" klicken.

Wichtig! Die Treiber für das USB-Speichergerät müssen auf dem CA ARCserve Backup-Server installiert sein, damit CA ARCserve Backup das Gerät erkennen und mit ihm kommunizieren kann.

Hinweis: Weitere Informationen zur Konfiguration von USB-Speichergeräten finden Sie unter "Option "Geräte durchsuchen"".

Weitere Informationen:

Geräte durchsuchen (siehe Seite 420)

Voraussetzungen für die Sicherung auf Wechsellaufwerke

Es gelten folgende Voraussetzungen für die Datensicherung auf einem Wechsellaufwerk:

- Stellen Sie sicher, dass der Datenträger als NTFS- oder FAT32-Dateisystem formatiert ist.

  Hinweis: Wenn Sie den Datenträger formatieren oder neu formatieren müssen, schlagen Sie in der Dokumentation des Herstellers unter den Formatierungsrichtlinien nach oder verwenden Sie eine Windows-basierte Anwendung zur Formatierung des Datenträgers.
- Schließen Sie das Wechsellaufwerk an einen primären Domänenserver oder einen Domänenmitgliedsserver von CA ARCserve Backup an.
- Setzen Sie den Status des Wechsellaufwerks auf "Online".

Formatieren von Wechseldatenträgern

Nachdem CA ARCserve Backup das Laufwerk erkannt hat, müssen Sie den Wechseldatenträger als CA ARCserve Backup-Speicherdatenträger formatieren. In der grafischen Benutzeroberfläche von CA ARCserve Backup werden Wechseldatenträger als Banddatenträger dargestellt. Dies ist kein Fehler. CA ARCserve Backup behandelt Wechseldatenträger auf dieselbe Weise wie Banddatenträger.

Hinweis: Von verschiedenen Herstellern gibt es vorformatierte Datenträger, die vor der Verwendung erst noch manuell formatiert werden müssen. Weitere Informationen zum Formatieren von Datenträgern für das von Ihnen verwendete Laufwerk finden Sie in der Dokumentation des Herstellers.

So formatieren Sie Wechseldatenträger:

1. Öffnen Sie den Geräte-Manager, und erweitern Sie das Objekt "Server".
2. Suchen Sie den Server, mit dem das Wechsellaufwerk verbunden ist.
3. Klicken Sie mit der rechten Maustaste auf das Wechsellaufwerk.
4. Wählen Sie im Kontextmenü die Option "Datenträger formatieren" aus.

   CA ARCserve Backup formatiert den Datenträger.

Konfigurieren von Gerätegruppen für Wechseldatenträger

Wechsellaufwerkgruppen können Sie über die Geräteverwaltung konfigurieren. Mit Hilfe dieser Funktion können Sie folgende Aufgaben durchführen:

- Erstellen oder Löschen von Gerätegruppen für Wechseldatenträger
- Umbenennen von Gerätegruppen für Wechseldatenträger
- Zuweisen einzelner Geräte zu einer Gerätegruppe und Entfernen einzelner Geräte aus einer Gerätegruppe

  Hinweis: Wechsellaufwerke können keinen Gruppen zugewiesen werden, die bereits Datenträgerlaufwerke enthalten. Sie müssen für Ihre Wechsellaufwerke eine neue Gruppe erstellen.

Filtern von Bibliotheken

In CA ARCserve Backup können Sie mit Hilfe von Filtern den Geräte-Manager so konfigurieren, dass nur die von Ihnen benötigten Informationen angezeigt werden. Somit werden die Verwaltung der Daten und die Leistung der Anwendung verbessert.

So filtern Sie Bibliotheken:

1. Öffnen Sie den Geräte-Manager, und wählen Sie im Menü "Ansicht" die Option "Voreinstellungen" aus.

   Das Dialogfeld "Voreinstellungen" wird geöffnet.

2. Wählen Sie die Registerkarte "Bibliotheksfilter" aus, und legen Sie die Ihren Bedürfnissen entsprechenden Filteroptionen fest:

   - **Schreibgeschützte Datenträger in Dialogfeldern zum Formatieren/Löschen anzeigen**: Zeigt für alle Dialogfelder zum Formatieren und Löschen Informationen über schreibgeschützte Datenträger an.
   - **Gerätenamen als Hersteller-ID und Seriennummer anzeigen:** Zeigt Gerätenamen als Händler-ID und Seriennummer an.
   - **Leere Slots anzeigen**: Wählen Sie diese Option aus, um die leeren Slots in der Bibliothek anzuzeigen.
   - **Slots zwischen**: Geben Sie den Slot-Bereich an, der im aktuellen Manager angezeigt werden soll. Geben Sie zum Definieren des Bereichs die Mindest- und Höchstzahl zulässiger Slots ein.
   - **Leeren Datenträger anzeigen:** Wählen Sie diese Option aus, um die leeren Datenträger in der Bibliothek anzuzeigen.
   - **Bänder des Datenträgerbestandes anzeigen**: Wählen Sie diese Option aus, um die Bänder innerhalb eines bestimmten Datenträgerbestands anzuzeigen. Platzhalterzeichen ('*', '?') sind im Datenträgerbestand gültig.
   - **Bänder mit übereinstimmenden Seriennr. anzeigen**: Wählen Sie diese Option aus, um Bänder mit einer bestimmten Seriennummer anzuzeigen. Platzhalterzeichen ('*' und '?') sind in der Seriennummer zulässig.

   Wurde ein Filter auf den aktuellen Manager angewendet, wird im zweiten Fenster der Statusleiste FILTER angezeigt. Zugehörige Details werden in der Ansicht im rechten Teilfenster angezeigt.

   Hinweis: Klicken Sie auf die Schaltfläche "Löschen", um die Informationen in allen Feldern zu löschen und um alle Kriterien für den Bibliotheksfilter zu löschen.

3. Optional können Sie auch auf die Schaltfläche "Als Standard speichern" klicken, nachdem Sie die Kriterien für den Bibliotheksfilter eingegeben haben, um die Filterkriterien für alle Geräte-Manager-Ansichten zu übernehmen.
4. Klicken Sie auf "Übernehmen".

   Die Filterkriterien werden für die aktuelle Ansicht übernommen.

   Hinweis: Klicken Sie auf die Schaltfläche "**Abbrechen**", um die Änderungen an den Filteroptionen zu verwerfen.

Unterstützung von Wechsellaufwerken

CA ARCserve Backup unterstützt SCSI- und USB-Wechsellaufwerke, so dass Sie auf Wechsellaufwerken Daten sichern und wiederherstellen, Sitzungen durchsuchen, mehrere Sicherungen auf verschiedenen Datenträgern zusammenfassen und Wechseldatenträger verwalten können. Der Backup-Manager erkennt die Wechseldatenträger als Banddatenträger und behandelt sie als solche.

Hinweis: Eine aktuelle Liste zertifizierter Geräte finden Sie, wenn Sie auf der Startseite von CA ARCserve Backup auf die Verknüpfung "Technischer Support" klicken.

Unterstützung von WORM-Datenträgern (Write Once Read Many) durch CA ARCserve Backup

CA ARCserve Backup bietet Ihnen die Option, Daten entweder auf wiederbeschreibbaren Datenträgern oder auf WORM-Datenträgern zu sichern. WORM-Datenträger weisen eine wesentlich längere Haltbarkeitsdauer als magnetische Datenträger auf und bieten daher die Möglichkeit zur sicheren, langfristigen Speicherung von Daten, die nicht gelöscht werden sollen.

Mit CA ARCserve Backup ist es möglich, WORM- und Nicht-WORM-Datenträger in derselben Bibliothek zu verwenden. Im Geräte-Manager werden WORM-Datenträger durch ein Symbol gekennzeichnet, das den Buchstaben "W" innerhalb eines roten Kreises zeigt. Außerdem können Sie in CA ARCserve Backup WORM-Datenträger für benutzerdefinierte Sicherungsjobs angeben.

Der Sicherungs-Manager enthält drei Optionen für tägliche, wöchentliche und monatliche WORM-Datenträgerrotationen zur Verwendung mit GFS-Rotationen. Sie finden diese Optionen im Sicherungs-Manager auf der Registerkarte "Ablaufplan", wenn Sie die Option "Rotationsplan verwenden" angeben.

- **Unterstützte WORM-Datenträger**

  CA ARCserve Backup unterstützt die Sicherung von Daten auf den folgenden WORM-Datenträgern:

  - DLT WORM (DLTIce)
  - STK Volsafe
  - IBM 3592 WORM
  - LTO3 WORM
  - SAIT WORM

- **Besondere Aspekte bei WORM-Datenträgern**

  Im Folgenden werden Situationen beschrieben, die auftreten können, wenn Sie ein DLT WORM-Gerät mit DLT WORM-Datenträgern verwenden. Sie erfahren auch, wie CA ARCserve Backup in solchen Situationen reagiert.

  - Wenn sich ein Sicherungsjob über mehrere Bänder erstreckt und es sich bei den Datenträgern um WORM-Datenträger handelt, benötigt CA ARCserve Backup WORM-Datenträger, um den Job abzuschließen.
    - Wenn kein leerer WORM-Datenträger, jedoch ein leerer WORM-kompatibler DLT-Datenträger verfügbar ist, konvertiert CA ARCserve Backup den leeren DLT-Datenträger automatisch in einen DLT WORM-Datenträger und schließt dann den Sicherungsjob ab.
    - Wenn für die Fortsetzung eines WORM-Jobs kein WORM-Datenträger zur Verfügung steht, konvertiert CA ARCserve Backup keine beschriebenen Datenträger in WORM-Datenträger.
  - Wenn Sie einen Sicherungsjob ausführen, bei dem die Option "WORM-Datenträger verwenden" angegeben, aber kein WORM-Datenträger verfügbar ist, kann CA ARCserve Backup für den Job leere WORM-kompatible Datenträger in WORM-Datenträger konvertieren.

    Hinweis: In diesen Fällen müssen die verfügbaren WORM-Datenträger mindestens DLT SDLT-II sein.

- **Einschränkungen für WORM-Datenträger**

  Bei Verwendung von WORM-Datenträgern sind aufgrund ihrer spezifischen Eigenschaften bestimmte Funktionen von CA ARCserve Backup deaktiviert. Dies gilt insbesondere für Funktionen, die sich auf Datenträgerbestände, das Neuformatieren, Überschreiben oder Wiederverwenden von Datenträgern beziehen. Unter anderem gelten folgende Einschränkungen:

  - Sie können WORM-Datenträger nicht löschen.
  - Sie können einen Job zum Überschreiben nicht an WORM-Datenträger übergeben.
  - Ein WORM-Datenträger kann nur im unbeschriebenen Zustand formatiert werden.
  - Sie können WORM-Datenträger nicht für Multiplexing-Jobs verwenden.
  - CA ARCserve Backup ordnet WORM-Datenträger nicht automatisch dem Arbeitssatz in einem Datenträgerbestand zu. WORM-Datenträger können nicht wiederverwendet werden und werden deshalb immer dem Speichersatz in einem Datenträgerbestand zugeordnet.
  - CA ARCserve Backup kann WORM-Datenträger nicht mit optischen Geräten, Dateisystemgeräten und der CA ARCserve Backup Tape RAID Option verwenden.
  - In plattformübergreifenden SAN-Umgebungen unterstützen UNIX und NetWare keine WORM-Datenträger.

DLTSage-Fehlerbehandlung

DLTSage ist eine von Quantum entwickelte Technologie zur Fehlerüberwachung, Berichterstellung und Ausgabe von Warnmeldungen, die für SuperDLT-Bandlaufwerke verwendet wird. Um Warnmeldungen zu Bandlaufwerken zu erhalten, müssen Sie SuperDLT-Bandlaufwerke mit der DLTSage-Firmware verwenden.

CA ARCserve Backup verfügt über Schnittstellen zur Firmware auf SuperDLT-Bandlaufwerken, um wichtige Leistungsparameter von Bandlaufwerken und Datenträgern zu analysieren, die für jede Spur, jedes Segment, jeden MR-Kanal (Magneto Resistive, magnetoresistiv) und jedes optische Band gesammelt werden. CA ARCserve Backup verwendet die gesammelten Informationen für folgende Zwecke:

- Analysieren von Diagnoseinformationen wie Schwellenbedingungen und Übersicht über Bandlaufwerke
- Erkennen von risikoreichen Bandlaufwerken und Datenträgern, deren Ablaufdatum (fast) erreicht wurde

- Prognosen bezüglich der Reinigung von Bandlaufwerken
- Analysieren von Umgebungsbedingungen von Bandlaufwerken
- Generieren von Fehlermeldungen zu Datenträgern und Hardware

Funktionsweise der DLTSage-Problembehandlung

CA ARCserve Backup führt eine Abfrage von DLTSage über SCSI-Prüfprotokolldaten (SCSI Log Sense) durch. Treten beim Start eines Sicherungsjobs, während eines Sicherungsjobs oder danach Hardware- oder Datenträgerfehler auf, verwendet CA ARCserve Backup die im SCSI Log Sense aufgezeichneten Informationen, um Fehlermeldungen zu Bandlaufwerken zu generieren, die im Bandprotokoll und im Aktivitätsprotokoll angezeigt werden.

Tritt eine der folgenden Bedingungen ein, wird eine Fehlermeldung angezeigt:

- Das Bandlaufwerk hat Schwierigkeiten, vom Band zu lesen bzw. darauf zu schreiben.
- Das Bandlaufwerk kann weder vom Band lesen noch darauf schreiben, oder die Datenträgerleistung hat sich erheblich verschlechtert.
- Der Datenträger hat seine Lebensdauer oder seine erwartete maximale Anzahl an Durchläufen überschritten.
- Der Kopf des Bandlaufwerks ist belegt oder muss gereinigt werden.
- Das Bandlaufwerk hat ein Problem mit der Kühlung.
- Möglicherweise besteht ein Hardware-Fehler des Bandlaufwerks.

Wurde eine Fehlerbedingung erkannt, versucht CA ARCserve Backup gegebenenfalls, das Problem automatisch zu beheben und den Job abzuschließen. Sie müssen jedoch die CA ARCserve Backup Tape Library Option und die CA ARCserve Backup Optical Library Option installieren, um die Funktionen für die unterbrechungsfreie integrierte Reinigung, die gleichmäßige Verwendung von Bändern und die automatische Laufwerksauswahl zur Fehlervermeidung verwenden zu können. Weitere Informationen zur automatischen Fehlerbehebung finden Sie im "*Tape Library Option – Benutzerhandbuch*".

Wenn die CA ARCserve Backup Tape Library Option nicht installiert ist, müssen Sie den Fehler oder das Problem manuell beheben. Lesen Sie bei Bedarf in der Dokumentation des Herstellers nach.

Funktionsweise von CA ARCserve Backup beim Beheben von Bandlaufwerksfehlern

Wenn ein Fehler auftritt, unternimmt CA ARCserve Backup einen zweiten Versuch, den Job abzuschließen. Bleibt der Fehler bestehen, stoppt CA ARCserve Backup den Sicherungsjob. Das Bandlaufwerk leitet die Fehlerinformationen an CA ARCserve Backup weiter. Sie können Details zum Fehler im Aktivitätsprotokoll einsehen.

Nachdem Sie die Fehlerursache ermittelt und das Problem behoben haben, müssen Sie den Job neu starten.

Integration von CA ARCserve Backup mit dem Secure Key Manager

Um für verschiedene Gerätehersteller, wie z. B. HP und Quantum, die verschiedenen Verwaltungsmöglichkeiten für den Verschlüsselungscode zu unterstützen, ist CA ARCserve Backup mit der Secure Key Manager (SKM) - Technologie ausgestattet.

Wenn CA ARCserve Backup feststellt, dass SKM-Hardware-Verschlüsselung auf einem Gerät installiert ist und dass die SKM-Anwendung online ist, führt CA ARCserve Backup die in diesem Abschnitt beschriebenen Schritte aus.

Hinweis: Die folgenden Verhalten beziehen sich auf Bibliotheken mit einem Laufwerk und auf Bibliotheken mit mehreren Laufwerken.

Geräte-Manager

Der Geräte-Manager verhält sich wie folgt, wenn CA ARCserve Backup feststellt, das SKM auf dem Gerät installiert wird und die SKM-Anwendung online ist:

- **Verschlüsselungs-Typ:** Bei SKM-gesteuerten Geräten erscheint im Geräte-Manager die Meldung "Unbekannte Verschlüsselung", so wie in der folgenden Bildschirmansicht dargestellt:

- **Formatierungs- und Löschungsvorgänge:** Bei SKM-gesteuerten Geräten erscheint im Geräte-Manager die Meldung "Unbekannte Verschlüsselung", so wie in der folgenden Bildschirmansicht dargestellt:

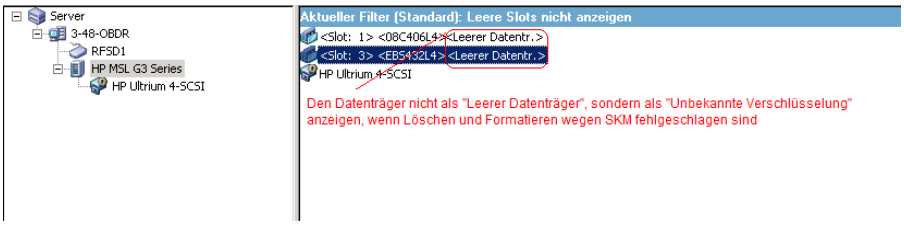

Meldungen

Die folgenden Meldungen werden angezeigt, wenn CA ARCserve Backup feststellt, dass SKM auf dem Gerät installiert ist und die SKM-Anwendung online ist:

- **Fehlgeschlagene Formatierungs- und Löschungsvorgänge:** Die folgende Meldung wird angezeigt, wenn Formatierungs- und Löschungsvorgänge auf SKM-gesteuerten Geräten fehlschlagen:

- **Aktivitätsprotokoll-Meldungen:** Wenn Formatierungs- und Löschungsvorgänge auf SKM-gesteuerten Geräten fehlschlagen, generiert CA ARCserve Backup die in der folgenden Bildschirmansicht hervorgehobenen Aktivitätsprotokoll-Meldungen.

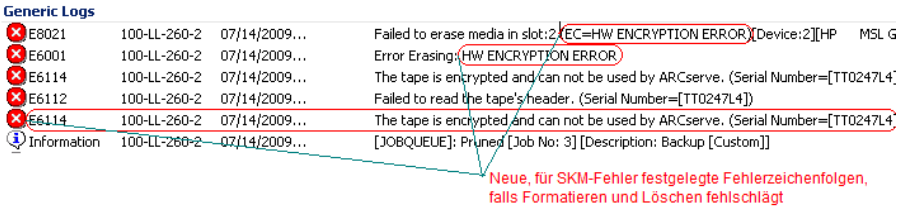

Die folgende Aktivitätsprotokoll-Meldung wird angezeigt, wenn CA ARCserve Backup die auf einem SKM-gesteuerten Datenträger vorhandene Verschlüsseln nicht entschlüsseln kann.

E3834	100-LL-260-2	07/13/2009...	26	Unable to find any suitable media that can be used in this job.
E3703	100-LL-260-2	07/13/2009...	26	Unable to open media. (MEDIA=HELLO, EC=MEDIA MISCOMPARE ERROR)
W6500	100-LL-260-2	07/13/2009...	26	Client connect to tape failed (Tape Name = HELLO, Random ID = AFF0, Seq = 1)
E6112	100-LL-260-2	07/13/2009...	26	Failed to read the tape's header. (Serial Number=[TT0247L4])
E6114	100-LL-260-2	07/13/2009...	26	The tape is encrypted and can not be used by ARCserve. (Serial Number=[TT0247L4])
Inform...	100-LL-260-2	07/13/2009...	26	Description: Backup [Custom].
Inform...	100-LL-260-2	07/13/2009...	26	Start Backup Operation. (QUEUE=1, JOB=3)
Inform...	100-LL-260-2	07/13/2009...	26	Run Backup Job Now.

E6114 wird zusätzlich zu den vorhandenen Fehlermeldungen in das Protokoll geschrieben, um anzuzeigen, dass der Job auf Grund einer nicht entschlüsselbaren Verschlüsselung fehlgeschlagen ist

So stellen Sie sicher, dass CA ARCserve Backup bei einem Bandwechsler mit einem Laufwerk Datenträger fortsetzt:

Wenn CA ARCserve Backup Daten auf einem Bandwechsler mit einem Laufwerk sichert und erkennt, dass keine leeren Datenträger vorhanden sind, wird der Job beim Fortsetzen von CA ARCserve Backup angehalten, damit der Benutzer leere Datenträger in das Laufwerk einlegen kann. Dies hilft Ihnen dabei, sicherzustellen, dass die Sicherungsdaten auf mehrere Datenträger verteilt werden.

Erkennt CA ARCserve Backup beim Fortsetzen in einem Bandwechsler mit einem Laufwerk keine leeren Datenträger, geschieht Folgendes:

1. CA ARCserve Backup hält den Job an und fordert den Benutzer auf, einen leeren Datenträger einzulegen.

   Hinweis: Sind keine leeren Slots vorhanden, können ältere Datenträger durch leere ersetzt werden. Allerdings dürfen Sie die Datenträger aus den kürzlich angesprochenen Slots nicht ersetzen oder entfernen. Während die Bänder angesprochen werden, sperrt CA ARCserve Backup während des Inventarprozesses die betroffenen Slots. Wenn die Span-Bänder ersetzt oder entfernt werden, kann CA ARCserve Backup die Slot-Informationen nicht ordnungsgemäß aktualisieren. Wenn Sie einen nicht leeren Datenträger einlegen, können die Daten auf diesem bei Verwendung des Geräte-Managers versehentlich gelöscht werden.

2. Nachdem die Wechslerklappe geschlossen wurde, erstellt CA ARCserve Backup eine Bestandsaufnahme der Datenträger in den Slots.

   Sollte diese Bestandsaufnahme nicht automatisch beginnen, können Sie die Datenträger mithilfe des Geräte-Managers auch von Hand erfassen.

   Hinweis: Warten Sie, bis die Bestandsaufnahme abgeschlossen ist. Dies kann mehrere Minuten dauern.

   Klicken Sie danach im Dialogfeld, in dem Sie aufgefordert wurden, den Datenträger zu ersetzen, auf "OK", um die Sicherung unter Verwendung des leeren Datenträgers fortzusetzen.

So stellen Sie sicher, dass CA ARCserve Backup bei einem Bandwechsler mit einem Laufwerk Datenträger fortsetzt:

1. Öffnen Sie den Geräte-Manager, und suchen Sie nach dem Bandwechsler.

   Klicken Sie mit der rechten Maustaste auf das Gerät, und wählen Sie im Kontextmenü die Option "Bibliothekseigenschaften" aus.

   Das Dialogfeld "Bibliothekseigenschaften" wird geöffnet.

2. Klicken Sie auf die Registerkarte "Allgemein".

   Deaktivieren Sie das Kontrollkästchen "Unbekannten Barcode-Datenträger bei Initialisierung auf nicht inventarisiert setzen".

   Klicken Sie auf "OK".

   CA ARCserve Backup erstellt automatisch eine Bestandsaufnahme der leeren Datenträger, wenn eine Fortsetzung erforderlich ist.

Wichtig! Wenn diese Schritte nicht durchgeführt werden, müssen die Datenträger mithilfe des Geräte-Managers manuell erfasst werden.

Datenträgerprüfung

Im Hilfsprogramm für Datenträgercheck und Durchsuchung können Sie durch Klicken auf die Schaltfläche "Datenträgercheck" das Dialogfeld "Datenträgercheck-Option" anzeigen. In diesem Dialogfeld können Sie einen Datenträgercheck-Vorgang aktivieren, mit dem Sie sicherstellen, dass die Sitzungen auf dem Datenträger wiederherstellbar sind. Ein Datenträgerprüfungsjob durchsucht Sitzungen basierend auf festgelegten Kriterien nach dem Zufallsprinzip.

Prüfen Sie nach Abschluss eines Datenträgerchecks und einer Durchsuchung das Aktivitätsprotokoll im Jobstatus-Manager auf Fehler. Je nach Fehlerart kann der Fehler durch entsprechende Schritte behoben werden.

Hinweis: Die Funktion zur Datenträgerprüfung hängt von den Sitzungsdatensätzen in der CA ARCserve Backup-Datenbank ab. Falls für den Datenträger keine Datensätze in der Datenbank enthalten sind oder die Sitzungsdatensätze für diesen Datenträger zerstört wurden, durchsucht die Datenträgerprüfung keine Sitzungen.

- **Datenträgercheck aktivieren:** Aktivieren Sie diese Option, um einen Durchsuchungsjob für die Datenträgerprüfung zu aktivieren, bei dem nach dem Zufallsprinzip einige Sitzungen ausgewählt und durchsucht werden. Andernfalls wird ein regulärer Durchsuchungsjob durchgeführt.
- **Alle Daten in einer Sitzung durchsuchen:** Wählen Sie diese Option aus, um alle Sitzungsdetails zu durchsuchen.

- **Nur Sitzungs-Header für jede Sitzung durchsuchen:** Wählen Sie diese Option, um nur Sitzungsheader zu durchsuchen und die Sitzungsdetails auszulassen. Der Vorgang benötigt weniger Zeit als das Scannen aller Daten einer Sitzung; dafür ist möglicherweise das Problem schwieriger zu ermitteln.
- **Sitzungen durchsuchen, die mit folgenden Kriterien übereinstimmen**
  - **Gesicherte Sitzungen der letzten (Anzahl) Tage:** Gibt an, wie viele Tage Sitzungen für die Aufnahme in den Datenträgercheck gesichert wurden. Als Standard werden 7 Tage verwendet. Das heißt, alle Sitzungen, die in den letzten 7 Tagen gesichert wurden, werden durchsucht.
  - **Höchstanzahl ausgewählter Sitzungen:** Begrenzt die Anzahl der durchsuchten Sitzungen für den Fall, dass zu viele Sitzungen die Bedingungen für das Durchsuchen erfüllen. Der Standardwert ist 20 %. Es kann ein prozentualer oder ein numerischer Wert ausgewählt werden.
  - **Geben Sie die Knoten an, nach denen die Sitzungen abgesucht werden sollen (",” als Trennzeichen verwenden):** Zeigt die zu durchsuchenden Sitzungen innerhalb der angegebenen Knoten an. Bei der Angabe der Knotennamen können Sie Platzhalter verwenden. Wenn Sie beispielsweise den Knotennamen ARC* angeben, werden Sitzungen aus den Knotennamen ARC001 und ARC002 ausgewählt. Wenn Sie keinen Knotennamen angeben, kann jede beliebige Sitzung in allen Knotennamen ausgewählt werden. Standardmäßig können alle Sitzungen in allen Knoten ausgewählt werden.

Funktionsweise der Reinigung von Laufwerken ohne Unterbrechung

Die Verschmutzung eines Bandlaufwerks wird normalerweise beim Ausführen eines Sicherungsjobs erkannt. Die meisten Laufwerks- und Datenträgerfehler können durch eine Reinigung des Bandlaufwerks behoben werden.

Damit CA ARCserve Backup Laufwerke ohne Unterbrechung reinigen kann, muss sich im festgelegten Reinigungsslot ein Reinigungsband befinden und es muss ein Reinigungsplan vorhanden sein. Wenn Sie keinen Reinigungsplan eingerichtet haben, führt CA ARCserve Backup standardmäßig alle 100 Stunden eine Bandreinigung durch.

Wenn CA ARCserve Backup während eines Sicherungsjobs feststellt, dass ein Bandlaufwerk verschmutzt ist und ein Reinigungsslot konfiguriert ist, führt CA ARCserve Backup automatisch die folgenden Analysen und Aktionen durch:

- Wenn CA ARCserve Backup einen Schreibfehler während einer Sicherung erkennt und die Symptome auf ein verschmutztes Band oder einen verschmutzten Datenträger zurückzuführen sind, versucht CA ARCserve Backup ein zweites Mal, auf das Bandlaufwerk zu schreiben.
- Schlägt der zweite Schreibversuch fehl, reinigt CA ARCserve Backup das Bandlaufwerk, wenn eine oder mehrere der folgenden Bedingungen zutreffen:
  - Das Bandlaufwerk wurde zuvor noch nicht gereinigt.
  - DLTSage hat die Notwendigkeit einer Reinigung des Bandlaufwerks erkannt, und die Betriebsdauer des Laufwerks überschreitet ein Viertel des geplanten Reinigungsintervalls.
  - Die Betriebsdauer des Laufwerks überschreitet ein Drittel des geplanten Reinigungsintervalls.
  - Der Benutzer hat die Reinigung des Bandlaufwerks erzwungen (ForceClean).

Wenn CA ARCserve Backup feststellt, dass ein Bandlaufwerk gereinigt werden muss, damit ein Job fortgesetzt werden kann, werden die folgenden Aktionen durchgeführt:

1. CA ARCserve Backup unterbricht den Job.
2. Die Bibliothek legt das Band in seinen Ausgangsslot und sperrt das Bandlaufwerk.
3. CA ARCserve Backup steuert die Reinigung.
4. Die Bibliothek lädt das Band wieder in das gereinigte Laufwerk und richtet das Band am Puffer aus.
5. CA ARCserve Backup setzt den Job fort.

Optimieren der Bandnutzung

Angenommen, Sie haben mehrere Disk-Staging-Sicherungsjobs oder mehrere GFS-Rotationssicherungsjobs, und jeder Job formatiert sein eigenes Band für Zuwachs- oder Änderungssicherungen. Ist die Zuwachs- oder Änderungsgröße der Daten geringer als die Bandkapazität, ist die Bandnutzung nicht optimal und Speicherplatzes auf den Bändern wird vergeudet. Außerdem steigt durch die Verwendung von mehr Bändern die Anzahl der erforderlichen Slots in einer Bandbibliothek, und es müssen möglicherweise mehr Bänder an einen externen Standort gebracht werden.

Sie haben zwei Möglichkeiten, um dieses Problem zu beheben: Datenträgermaximierung (siehe Seite 459) und Konsolidierung während der Migration (siehe Seite 461).

Datenträgermaximierung

Der Begriff Datenträgermaximierung bezeichnet einen Vorgang, der dazu beiträgt, die Datenträger- und Bandnutzung in GFS- und Rotationsjobs zu optimieren. Wenn bei einem GFS- oder Rotationsjob Daten regelmäßig auf demselben Datenträgerbestand gesichert werden, hängt CA ARCserve Backup die neu gesicherten Daten automatisch an ein teilweise gefülltes Band an, anstatt jedes Mal ein neues Band zu formatieren. Durch die Datenträgermaximierung können Sie die Speicherplatznutzung auf den Festplatten und Bändern optimieren und gleichzeitig die Anzahl der zur Speicherung Ihrer GFS-Rotationsjobdaten notwendigen Bänder reduzieren.

Die Datenträgermaximierung kann bei folgenden Jobtypen verwendet werden:

- GFS-Jobs
- Disk-Staging-GFS-Jobs
- Disk-Staging-Rotationsjobs
- Benutzerdefinierte Disk-Staging-Jobs, die zum Anhängen der Daten Datenträgerbestände verwenden

Hinweis: Es ist wichtig zu bedenken, dass CA ARCserve Backup die Datenträgermaximierung nur dann bei einem GFS-Rotationsjob anwendet, wenn das angegebene Präfix des Datenträgerbestands mit dem der Jobsätze identisch ist, die für die Datenträgermaximierung vorgesehen sind. Sie können beispielsweise die Daten von Job 1 und Job 2 auf demselben Band im Datenträgerbestand A und die Daten von Job 3 und Job 4 auf einem anderen Band im Datenträgerbestand B konsolidieren.

Allerdings sichert CA ARCserve Backup im Rahmen der Datenträgermaximierung keine Daten auf Datenträgern, die bereits von einem aktiven Sicherungsjob verwendet werden. Sie müssen daher sicherstellen, dass der Ablaufplan für einen Sicherungsjob oder eine Migration (bei einem Staging-Job) so konfiguriert ist, dass die Sicherung oder Migration der Daten sequenziell stattfindet. Stellt CA ARCserve Backup fest, dass der Datenträger derzeit verwendet wird, wird ein neues Band für den zweiten Job formatiert, anstatt darauf zu warten, dass der erste Job abgeschlossen wird.

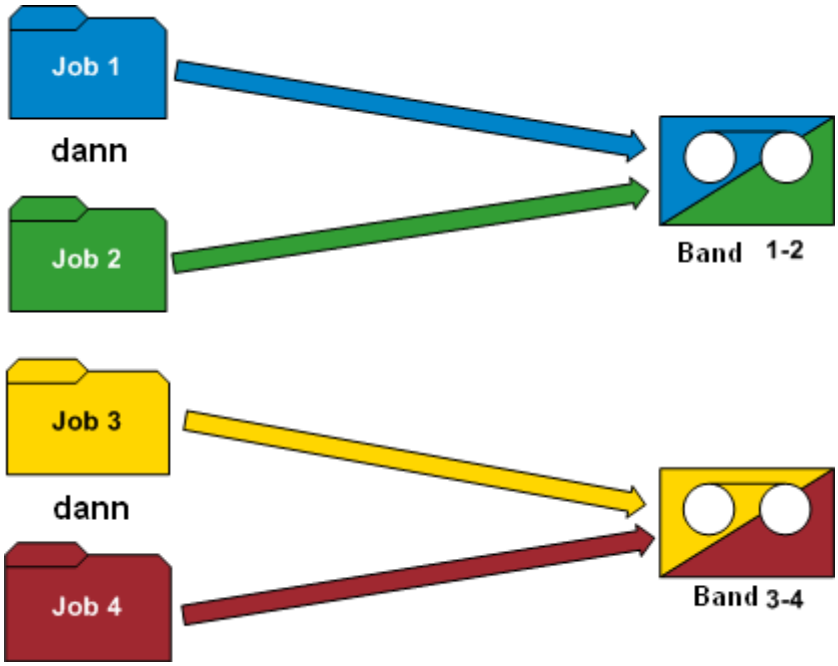

Beispiele: Funktionsweise von Datenträgermaximierung

- **GFS-Rotationen:** Mehrere Sicherungsserver verarbeiten GFS-Sicherungsjobs. CA ARCserve Backup speichert die Sicherungsdaten nur dann auf dem gleichen Datenträger, wenn Sie das gleiche Datenträgerbestandspräfix für alle Jobs angeben.
- **Staging-Sicherungen:** Mehrere Sicherungsserver (Server A und Server B) verarbeiten Sicherungs- oder Migrationsjobs. Der Job auf Server B startet während Job A ausgeführt wird. CA ARCserve Backup schreibt die Daten für den Job auf Server B auf ein anderes Band als für den Job auf Server A. CA ARCserve Backup tut dies, weil mehrere Sicherungsserver nicht gleichzeitig auf den gleichen Datenträger Daten schreiben können. Wenn jedoch der Job auf Server B startet, nachdem der Job auf Server A abschließt, schreibt CA ARCserve Backup die Daten auf das gleiche Band, das von Server A verwendet wurde.

Hinweis: Als Best Practice können Sie den Wert für "Zeitlimit für ersten Datenträger" erhöhen, um die Zeitdauer zu kontrollieren, die der Job wartet, bevor ein anderes Band für die Speicherung der Sicherungsdaten ausgewählt wird. Weitere Informationen finden Sie unter Optionen für Sicherungsdatenträger im Sicherungs-Manager (siehe Seite 176).

Konsolidierung während der Migration

Die Konsolidierung während der Migration hilft dabei, die Bandnutzung bei Staging-Jobs zu optimieren. Die Konsolidierung während der Migration kann bei einem benutzerdefinierten Job, einem Rotationsjob oder einem GFS-Rotationsjob verwendet werden.

Werden bei einem Staging-Job Daten vom Staging-Bereich auf das gleiche Datenträgerziel (dasselbe Präfix des Datenträgerbestands) migriert (oder kopiert), ermöglicht Ihnen die Konsolidierungsoption während der Migration, migrierte Daten an ein teilweise gefülltes Band anzuhängen, anstatt jedes Mal ein neues Band zu formatieren. Mit Hilfe der Konsolidierung während der Migration können Sie die Speicherplatznutzung auf Bändern optimieren und gleichzeitig die Anzahl der zur Speicherung Ihrer migrierten Daten notwendigen Bänder reduzieren.

Die Konsolidierung während der Migration ähnelt der Datenträgermaximierung. Daten werden nicht auf einen Datenträger migriert, der bereits von einem aktiven Migrationsjob verwendet wird. Allerdings brauchen Sie bei dieser Option nicht jeden Job so zu planen, dass der nächste Migrationsjob erst dann beginnt, wenn der vorherige Migrationsjob abgeschlossen ist. Wenn Sie diese Option wählen, stellt CA ARCserve Backup automatisch fest, ob der Datenträger derzeit verwendet wird, und wenn ja, wird der derzeitige Migrationsjob zuerst abgeschlossen, bevor der neue Migrationsjob beginnt. Um Daten während der Migration zu konsolidieren, müssen Sie genau das gleiche Präfix des Zieldatenträgers und das Präfix des Zieldatenträgerbestands angeben, so dass Daten, die zu verschiedenen Jobs gehören, auf genau dem gleichen Band konsolidiert werden.

Die Option "Beim Kopieren Daten jobübergreifend konsolidieren", welches eine Option vom Typ "Verschiedene Dateien" auf der Registerkarte "Migrationsrichtlinie" ist, erlaubt es festzulegen, ob Sie während der Migration die Daten von verschiedenen Jobs auf einem Band konsolidieren wollen.

Beispiel: Funktionsweise der Datenkonsolidierung während der Migration

Sie können die Daten von Job 1 und Job 2 auf demselben Band und die Daten von Job 3 und Job 4 auf einem anderen Band konsolidieren. In diesem Szenario müssen Sie folgendermaßen vorgehen:

- Wählen Sie bei der Übergabe einer Sicherung von Job 1 die Konsolidierung. Geben Sie als Datenträgerpräfix "AAA" und als Datenträgerbestand "MP1" an.
- Wählen Sie bei der Übergabe einer Sicherung von Job 2 die Konsolidierung. Geben Sie als Datenträgerpräfix "AAA" und als Datenträgerbestand "MP1" an.
- Wählen Sie bei der Übergabe einer Sicherung von Job 3 die Konsolidierung. Geben Sie als Datenträgerpräfix "BBB" und als Datenträgerbestand "MP2" an.
- Wählen Sie bei der Übergabe einer Sicherung von Job 4 die Konsolidierung. Geben Sie als Datenträgerpräfix "BBB" und als Datenträgerbestand "MP2" an.

Wenn die Daten der Jobs 1 und 2 sowie der Jobs 3 und 4 konsolidiert werden sollen, müssen Sie genau das gleiche Datenträgerpräfix und genau den gleichen Datenträgerbestand für jeden übergebenen Job angeben. Da die Konsolidierung auf dem gleichen Band erfolgen muss, müssen Sie auch die gleiche Bandbibliotheksgruppe auf dem Zielspeicherort wählen. Außerdem müssen die Jobs, die konsolidiert werden sollen, zunächst auf dem gleichen Sicherungsserver ausgeführt werden.

Wichtig! Wenn auch nur einer der vier Parameter abweicht (Datenträgerpräfix, Datenträgerbestand, Zielspeicherort und Sicherungsserver), werden die Daten NICHT auf dem gleichen Bandsatz konsolidiert.

Des Weiteren können Sie die Kopiermethode so festlegen, dass entweder Daten auf einem Band überschrieben oder an Daten auf einem existierenden Band angehängt werden.

- **Überschreiben:** Wenn Sie Daten von mehreren Jobs konsolidieren und die Bänder täglich versenden möchten, wählen Sie die Option "Überschreiben". Hiermit wird sichergestellt, dass ein Band täglich formatiert wird und alle an dem Tag gesicherten Daten auf ein einzelnes Band migriert werden.

  Angenommen, es liegen zwei Jobs vor (Job 1 und Job 2) und die Bänder sollen täglich an einen externen Standort gesendet werden. In diesem Szenario würden Sie "Überschreiben" wählen. Wenn der Sicherungsjob am Montag beendet wird, würde CA ARCserve Backup ein letztes Band für Montag formatieren und die Daten von den Staging-Bändern der Jobs 1 und 2 auf das letzte Band kopieren. Sobald dann die Sicherung am Dienstag abgeschlossen ist, würde CA ARCserve Backup ein letztes Band für Dienstag formatieren und die Daten von den Staging-Bändern der Jobs 1 und 2 auf das letzte Band kopieren. Auf diese Weise wird jeden Tag ein Band formatiert, was Ihnen den täglichen Versand der Bänder an einen externen Standort erleichtert.

- **Anhängen:** Wenn Sie Daten von mehreren Jobs (zur täglichen Sicherung) für die gesamte Woche auf ein einzelnes Band konsolidieren und die Bänder wöchentlich versenden möchten, wählen Sie die Option "Anhängen". Hiermit wird sichergestellt, dass beispielsweise bei fünftägigen GFS-Rotationsjobs alle Zuwachs- oder Änderungsdaten (aus verschiedenen Jobs), die Montag, Dienstag, Mittwoch und Donnerstag gesichert werden, auf einen Bandsatz konsolidiert werden. Die am Freitag stattfindenden vollständigen Sicherungen (für verschiedene Jobs) werden auf einem anderen Bandsatz konsolidiert.

  Angenommen, es liegen zwei Jobs vor (Job 1 und Job 2) und es sollen nicht täglich Bänder an einen externen Standort versendet werden In diesem Szenario würden Sie "Anhängen" wählen. Wenn der Sicherungsjob am Montag beendet wird, würde CA ARCserve Backup ein letztes Band für Montag formatieren und die Daten von den Staging-Bändern der Jobs 1 und 2 auf das letzte Band kopieren. Sobald dann die Sicherung am Dienstag abgeschlossen ist, würde CA ARCserve Backup die Daten von den Staging-Bändern der Jobs 1 und 2 kopieren und an das letzte Band von Montag anhängen. Es würde kein neues Band formatiert und nur ein Band für die ganze Woche täglicher Sicherungen formatiert. Dies ermöglicht eine effiziente Nutzung der Bänder.

Das folgende Diagramm stellt die Bandnutzungsanforderungen dar, falls Sie die Konsolidierung während der Migration nicht aktivieren:

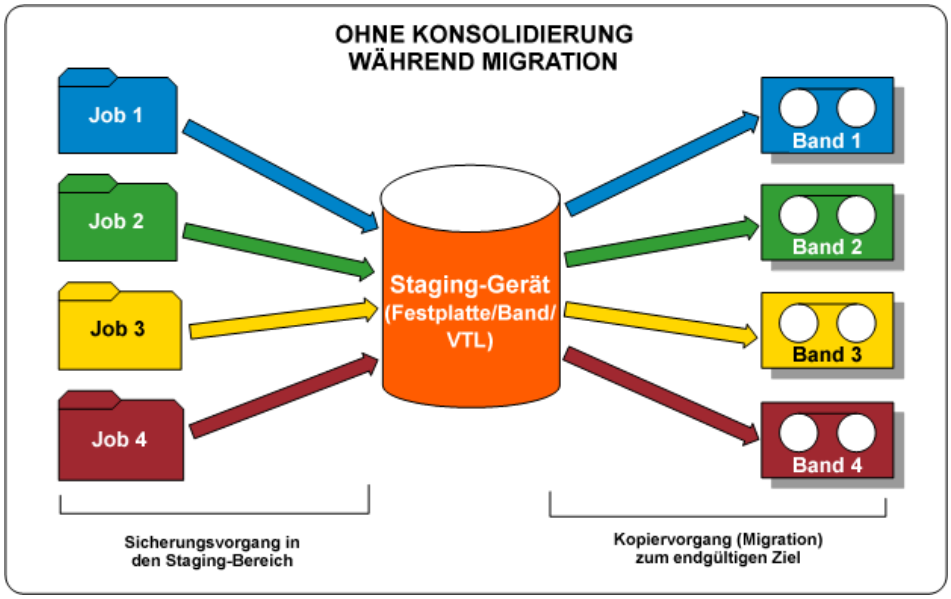

Das folgende Diagramm stellt die Bandnutzungsanforderungen dar, falls Sie die Konsolidierung während der Migration aktivieren:

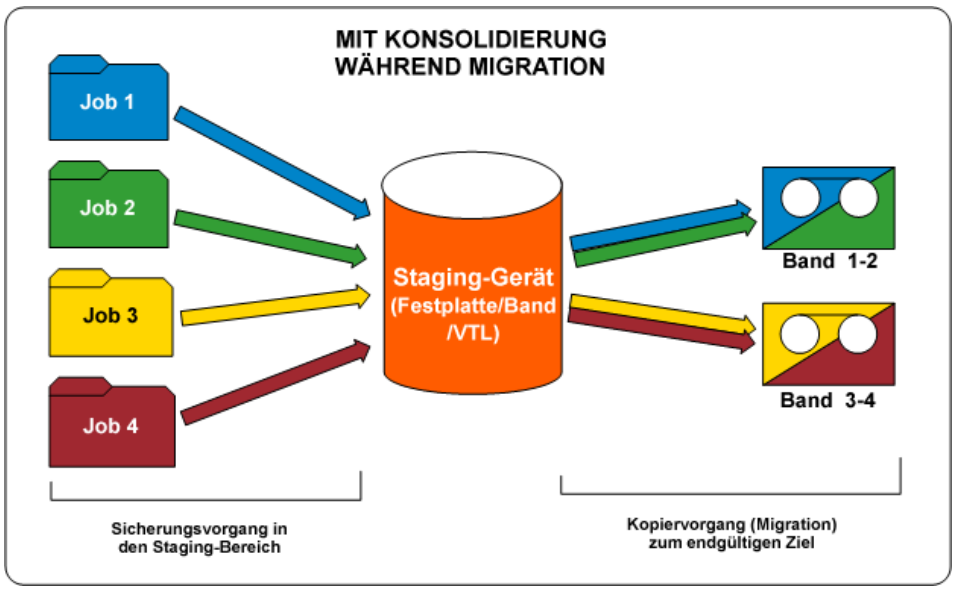

Funktionsweise von Datenträgerbeständen

Jeder Datenträgerbestand ist in Speichersätze und Arbeitssätze unterteilt. Diese Sätze werden zusammen verwendet, um den Erhalt der Sicherungsdaten auf Bändern zu gewährleisten, bis die von Ihnen angegebenen Kriterien erfüllt sind und diese Bänder anschließend wieder verwendet werden können. Die beiden benutzerdefinierten Verweilkriterien sind:

- die Mindestanzahl an Datenträgern, die in einem Speichersatz enthalten sein muss
- die Verweildauer (in Tagen)

Beispiel: In einer Rotation verwendeter Datenträgerbestand

Im Laufe einer 5-tägigen Arbeitswoche werden tägliche Sicherungen am Montag, Dienstag, Mittwoch und Donnerstag durchgeführt. Jede dieser täglichen Sicherungen hat einen eigenen Satz von Sicherungsdatenträgern (tägliche Speichersätze), die vier Tage erhalten bleiben (die benutzerdefinierte Verweildauer). Am fünften Tag (Freitag) wird ein wöchentlicher Speichersatz erstellt und der tägliche Speichersatz vom vorhergehenden Montag wird Teil des Arbeitssatzes, so dass er wiederverwendet (überschrieben) werden kann. Das heißt, am darauf folgenden Montag wird der tägliche Datenträgerbestand vom vorhergehenden Montag Teil des Arbeitssatzes und kann für die Sicherung an diesem Montag wiederverwendet werden. Nachdem die Sicherung am diesem Montag durchgeführt wurde, wird der Arbeitssatz für diesen Tag zum Montags-Speichersatz und bleibt die ganze Woche erhalten.

In der folgenden Abbildung wird dargestellt, wie ein gewöhnlicher Datenträgerbestand einen Sicherungsjob verarbeitet und wie sich Speicher- und Arbeitssätze in einem Datenträgerbestand verhalten:

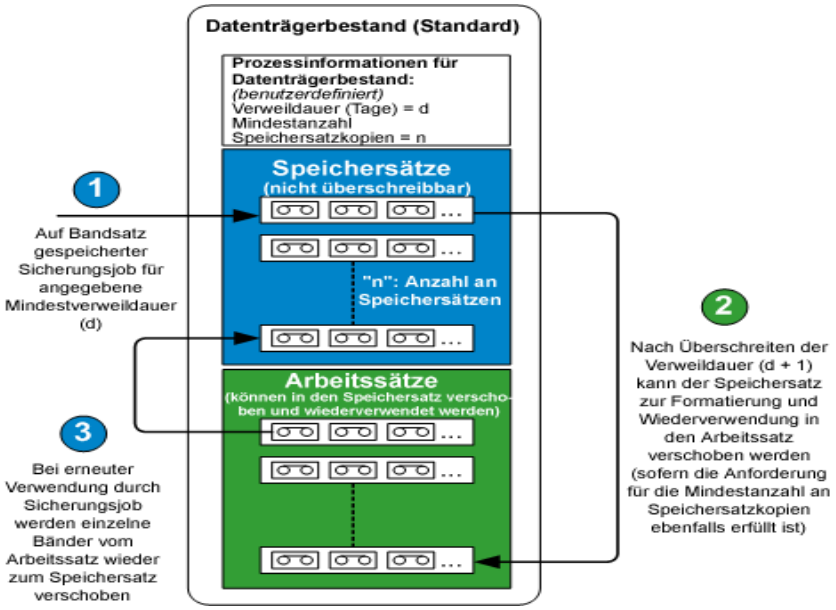

Speichersätze

Der Speichersatz eines Datenträgerbestands ist ein Satz aus Datenträgern, der nicht überschrieben werden kann, bis die von Ihnen angegebenen Verweilanforderungen des Datenträgerbestands erfüllt wurden. Sie können die Speichersatzinformationen für alle benutzerdefinierten Sicherungsjobs ändern, Datenträger vom Speichersatz in den Arbeitssatz verschieben oder Datenträger vom Speichersatz eines Datenträgerbestands in den Speichersatz eines anderen Datenträgerbestands verschieben.

Sie definieren die Mindestanzahl der Datenträger, die im Speichersatz enthalten sein muss, und die Verweildauer (in Tagen). Diese Einstellungen bestimmen, wie lange ein Datenträger aufbewahrt wird. Nachdem beide Kriterien erfüllt sind, verschiebt CA ARCserve Backup die ältesten Datenträger im Speichersatz zurück in den Arbeitssatz, wo sie wiederverwendet und überschrieben werden können.

- Die Verweildauer gibt an, wie viele Tage ein Datenträger nicht verwendet (beschrieben) wird, bevor er in den Arbeitssatz verschoben wird. Wenn Sie beispielsweise eine Verweildauer von 14 Tagen angeben, bleibt ein Datenträger im Speichersatz, wenn er innerhalb dieses Zeitraums verwendet wurde. Wurde der Datenträger 14 Tage lang nicht verwendet, wird er in den Arbeitssatz verschoben.
- Die Mindestanzahl der Datenträger in einem Speichersatz entspricht der Anzahl von Datenträgern, die im Speichersatz enthalten sein muss, bevor die alten Datenträger wieder im Arbeitssatz verwendet werden dürfen. Dies ist eine Vorsichtsmaßnahme gegen Datenverlust, falls über längere Zeiträume keine Sicherungen stattfinden.

Hinweis: Sie erhalten einen Warnhinweis, wenn Sie versuchen, Datenträger zu formatieren oder zu löschen, die sich in einem Speichersatz befinden.

Arbeitssätze

Der Arbeitssatz eines Datenträgerbestands ist ein Satz von Datenträgern, die sich zuvor im Speichersatz befanden und wiederverwendet werden dürfen, nachdem die Verweildauer abgelaufen ist. Die Datenträger aus dem Speichersatz, die wiederverwendet und überschrieben werden können, werden in den Arbeitssatz verschoben, wenn sie die angegebenen Kriterien (Mindestanzahl der zu speichernden Datenträger und Verweildauer) erfüllen. Die ältesten Datenträger im Arbeitssatz, die am längsten ungenutzt geblieben sind, werden zuerst verwendet.

Jedes Mal, wenn ein Datenträger im Arbeitssatz verwendet wird, wird der Datenträger vom Arbeitssatz in den Speichersatz verschoben. Sobald die angegebenen Verweildauerkriterien erfüllt sind, wird der Datenträger wieder dem Arbeitssatz zugeordnet. Wenn der Datenträger diese Verweildauerkriterien erfüllt, fordert CA ARCserve Backup zum Einlegen eines leeren Bandes auf oder akzeptiert Datenträger aus dem Arbeitssatz.

CA ARCserve Backup führt zu Beginn eines Jobs eine Wartung des Datenträgerbestands aus. Datenträger im Speichersatz können erst dann in den Arbeitssatz verschoben werden, wenn die beiden Verweildauerkriterien erfüllt sind. Wenn Sie im linken Fensterbereich des Datenträgerbestands-Managers den Arbeitssatz eines Datenträgerbestands auswählen, werden im rechten Fensterbereich der Datenträgerbestandsname, der Satzname, der Eigentümername und das Erstellungsdatum des Arbeitssatzes angezeigt.

Speicher- und Arbeitssätze

Der Datenträgersatz, der wichtige Daten enthält, die nicht überschrieben werden dürfen, wird als Speichersatz bezeichnet. Sie können Datenträger von dem Speichersatz in einem Datenträgerbestand in den Speichersatz in einem anderen Datenträgerbestand verschieben. Datenträger, bei denen die letzte Formatierung am weitesten zurückliegt, werden zuerst verwendet.

Hinweis: Sie erhalten einen Warnhinweis, wenn Sie versuchen, Datenträger in einem Speichersatz zu formatieren oder zu löschen.

Wenn die Datenträger bestimmte Kriterien erfüllen (Verweildauer und Anzahl erforderlicher Datenträger im Speichersatz), werden sie im Arbeitssatz wieder verwendet. Jedes Mal, wenn Daten auf einen Datenträger im Arbeitssatz geschrieben werden, wird der Datenträger vom Arbeitssatz in den Speichersatz verschoben. Wenn CA ARCserve Backup beschriebene Datenträger im Arbeitssatz entdeckt, steuert der Datenträgerbestands-Manager die Verwendung der Datenträger so, dass WORM-Datenträger mit Daten nicht verwendet werden.

Die Verweildauer gibt an, wie viele Tage nach der letzten Verwendung ein Datenträger in den Speichersatz überführt wird. Wenn Sie beispielsweise eine Verweildauer von 14 Tagen angeben, bleibt ein Datenträger im Speichersatz, wenn er innerhalb dieses Zeitraums verwendet wurde. Wurde der Datenträger 14 Tage lang nicht verwendet, wird er in den Arbeitssatz verschoben.

Die Mindestanzahl der Datenträger innerhalb des Speichersatzes können Sie festlegen. Dies ist die Anzahl von Datenträgern, die im Speichersatz beibehalten werden sollen, bevor ältere Datenträger in den Arbeitssatz überführt werden. Dies ist eine Vorsichtsmaßnahme gegen Datenverlust, falls über längere Zeiträume keine Sicherungen stattfinden.

Datenträgerbestände gelten für alle Datenträger, unabhängig von der ausgewählten Sicherungsart und der ausgewählten Sicherungsmethode. CA ARCserve Backup führt zu Beginn eines Jobs eine Wartung des Datenträgerbestands aus. Datenträger im Speichersatz können erst dann in den Arbeitssatz verschoben werden, wenn zwei Kriterien erfüllt sind:

- Die festgelegte Verweildauer des ältesten Datenträgers im Speichersatz wurde überschritten.
- Die erforderliche Mindestanzahl an Datenträgern befindet sich im Speichersatz.

Wenn der Datenträger diese Kriterien erfüllt, fordert CA ARCserve Backup zum Einlegen eines leeren Bandes auf oder akzeptiert Datenträger aus dem Arbeitssatz.

Seriennummern

Die Seriennummer eines Datenträgers bietet eine Möglichkeit zur Kategorisierung von Datenträgerbeständen. Sie können die Seriennummer eines Datenträgers nicht ändern, aber Sie können auf die folgende Weise eine Seriennummer für Datenträger erstellen:

- **Barcode:** Eine Nummer wird von einem Barcode-Etikett gelesen und als Seriennummer zugewiesen. Für diese Methode ist ein Wechsler mit einem Barcodeleser erforderlich. Dadurch werden alle zuvor definierten Einstellungen des Datenträgerbestands außer Kraft gesetzt.
- **Automatisch:** CA ARCserve Backup weist dem Datenträger auf Grundlage der Basisseriennummer und des Bereichs, der beim Erstellen des Bestands definiert wurde, automatisch eine Seriennummer zu.
  - **Basisseriennummer:** CA ARCserve Backup verwendet diese Nummer, wenn Seriennummern automatisch zugewiesen werden. Der erste formatierte Datenträger erhält die Basisnummer als Seriennummer. Die Seriennummer der nachfolgenden Datenträger wird jeweils um eins erhöht.
  - **Bereich:** Sie können einen Bereich (bis 31 Ziffern) festlegen, aus dem die Seriennummern des Datenträgerbestandes kategorisiert werden.

GFS-Datenträgerbestände

GFS-Rotationsdatenträgerbestände basieren auf der grundlegenden Architektur für Datenträgerbestände.

GFS-Rotationsjobs verwenden drei Datenträgerbestände: "Täglich", "Wöchentlich" und "Monatlich". Diese beruhen auf den Informationen, die bei der Übergabe des Jobs im Feld "Präfix des Datenträgerbestandsnamens" angegeben wurden.

Bei der Ausführung eines GFS-Rotationsjobs formatiert und benennt CA ARCserve Backup die Datenträger automatisch entsprechend Sicherungstyp, Datenträgerbestand und Datum und verwendet dabei folgende Syntax:

```
(Sicherungstyp)-(benutzerdefiniertes Präfix des Datenträgerbestands)-(Wochentag)-
(Datum)
```

Element	Werte
Sicherungstyp	F Vollständige Sicherung I Zuwachssicherung D Änderungssicherung W Wöchentliche Sicherung M Monatliche Sicherung A Alle täglichen Sicherungen (vollständige, Zuwachs- und Änderungssicherungen), wenn Sie die Option zur Datenträgermaximierung (standardmäßig aktiviert) verwenden und die Option "Datenträger anhängen" aktivieren. Weitere Informationen zur Datenträgermaximierung finden Sie unter "Datenträgermaximierung bei GFS-Rotationsjobs".
Benutzerdefiniertes Präfix für Datenträgerbestand	Der Name, den Sie dem Datenträgerbestand für den GFS-Rotationsplan zugewiesen haben.
Wochentag	Eine Abkürzung für den Wochentag, an dem der Job durchgeführt wurde.
Datum	Das Datum, an dem die Sicherung durchgeführt wurde, im Format mm/tt/jj.

Diese Datenträgerbenennungskonvention ermöglicht Ihnen die einfache Identifizierung von Sicherungsdatenträgern. So erhält beispielsweise der Datenträger für die erste vollständige Sicherung im Rotationsplan folgenden Namen: F TP MON 11/1/05.

Hinweis: CA ARCserve Backup verhindert, dass beim Festlegen von Datenträgerbestandsnamen die Zeichen Unterstrich (_) und Bindestrich (-) verwendet werden.

Datenträger in fünftägigen Rotationsplänen haben für jeden Datenträgerbestand folgende Verweildauer:

- **Täglich (_DLY):** sechs Tage (Datenträger für Tagessicherungen in siebentägigen Rotationsplänen haben eine Verweildauer von acht Tagen)
- **Wöchentlich (_WLY):** fünf Wochen
- **Monatlich (_MLY):** 343 Tage

Die Anzahl der Datenträger in den Speichersätzen und die Verweildauer im GFS-Datenträgerbestand errechnen sich nach den folgenden Formeln:

- **Täglicher Bestand:** Dieser Bestand enthält die Datenträger für Tagessicherungen. Die Standardverweildauer beträgt sechs Tage, die Anzahl der Datenträger im Speichersatz entspricht der Anzahl der Datenträger für Tagessicherungen in der GFS-Rotation minus eins [Anzahl der Datenträger für Tagessicherungen - 1].
- **Wöchentlicher Bestand:** Dieser Bestand enthält die Datenträger für Wochensicherungen. Die Verweildauer entspricht der siebenfachen Anzahl der Datenträger für Wochensicherungen minus eins [(Anzahl der Datenträger für Wochensicherungen * 7) - 1]. Die Anzahl der Datenträger im Speichersatz entspricht der Anzahl der Datenträger für Wochensicherungen im GFS-Setup minus eins [Anzahl Datenträger für Wochensicherungen - 1].
- **Monatlicher Bestand:** Dieser Bestand enthält die Datenträger für Monatssicherungen. Die Verweildauer entspricht der Anzahl der Datenträger für Monatssicherungen mal 29 minus fünf [(Anzahl der Datenträger für Monatssicherungen * 29) - 5]. Die Anzahl von Speicherdatenträgern basiert auf der Anzahl der Datenträger für Monatssicherungen in der GFS-Konfiguration minus eins [Anzahl Datenträger für Monatssicherungen - 1].

Weitere Informationen zu Rotationsplänen, einschließlich Informationen zur Übergabe von Rotationssicherungsjobs, finden Sie in der Online-Hilfe.

Weitere Informationen:

Datenträgermaximierung bei GFS-Rotationsjobs (siehe Seite 470)

Datenträgermaximierung bei GFS-Rotationsjobs

CA ARCserve Backup aktiviert standardmäßig die Datenträgermaximierung, mit deren Hilfe Sie mehrere GFS-Sicherungsjobs auf demselben Datenträgerbestand durchführen können. Bei Verwendung desselben Datenträgerbestandes können Sie mehrere Jobs an dieselben Bandsätze anhängen, statt für jeden Job einen neuen Bandsatz anzulegen. Sie kommen so bei der Verarbeitung von GFS-Rotationsjobs mit wesentlich weniger Datenträgern aus.

Wichtig! Um sicherzustellen, dass CA ARCserve Backup die Daten der GFS-Rotationssicherung auf dasselbe Band schreibt, müssen Sie im Fenster "Sicherungs-Manager" dasselbe Datenträgerbestandspräfix für die gewünschten Jobs angeben.

Hinweis: Um die Datenträgermaximierung zu deaktivieren, setzen Sie den DWORD-Wert "EnableMediaMaximization" in der NT-Registrierung auf 0. Der Registrierungsschlüssel lautet wie folgt:

```
HKEY_LOCAL_MACHINE\SOFTWARE\ComputerAssociates\CA ARCserve
Backup\Base\Task\Backup
```

Weitere Informationen:

GFS-Datenträgerbestände (siehe Seite 468)

Maximieren der Datenträgerverwendung

Um die Option zur Datenträgermaximierung voll nutzen zu können, müssen Sie die folgenden Richtlinien beachten, wenn Sie mehrere GFS-Sicherungsjobs auf demselben Datenträgerbestand durchführen:

- **Verwenden Sie denselben Rotationsplan:** GFS-Jobs, die verschiedene Rotationspläne verwenden, benötigen möglicherweise verschiedene Bandnamen. Damit mehrere GFS-Jobs die Datenträger gemeinsam verwenden, müssen Sie denselben Rotationsplan verwenden.
- **Starten Sie GFS-Jobs am selben Tag:** Der erste Tag eines GFS-Jobs bedeutet eine vollständige Sicherung. Jobs, die jeweils an einem unterschiedlichen Datum starten, können möglicherweise in der ersten Woche nicht die Datenträger gemeinsam verwenden. Damit mehrere GFS-Jobs die Datenträger in der ersten Woche gemeinsam verwenden, müssen die GFS-Jobs am selben Tag gestartet werden. Andernfalls beginnt die gemeinsame Nutzung von Datenträgern erst nach dem Wochenende.
- **Wenn Sie mehrere GFS-Sicherungsjobs dahingehend ändern möchten, dass sie einen neuen Datenträgerbestand verwenden, ändern Sie sie am selben Tag:** Dadurch wird sichergestellt, dass alle Jobs die Datenträger direkt gemeinsam verwenden. Andernfalls beginnt die gemeinsame Nutzung von Datenträgern erst nach dem Wochenende.
- **Ändern Sie vorhandene GFS-Jobs dahingehend, dass sie denselben Datenträgerbestand wie andere GFS-Jobs verwenden:** Wenn die von Ihnen geänderten vorhandenen GFS-Jobs denselben Rotationsplan verwenden, sollte die gemeinsame Nutzung von Datenträgern direkt beginnen. Wenn jedoch einer oder mehrere Jobs seit weniger als einer Woche ausgeführt werden, kann die gemeinsame Nutzung von Datenträgern nach dem Wochenende beginnen.

Methoden der Datenträgermaximierung

Zur Maximierung Ihrer Datenträgernutzung stehen zwei verschiedene Methoden zur Verfügung. Die Methode hängt davon ab, ob Sie beim Übergeben Ihres GFS-Sicherungsjobs die Funktion "Datenträger anhängen" aktivieren. Beide Methoden reduzieren den Umfang der erforderlichen Datenträger erheblich. Im Folgenden finden Sie eine Beschreibung der beiden Methoden.

GFS-Rotationsjobs mit deaktivierter Option "Datenträger anhängen"

Wenn Sie GFS-Rotationsjobs mit deaktivierter Funktion "Datenträger anhängen" übergeben, können Sie die Datenträgernutzung erhöhen, indem Sie mehrere Jobs unter Verwendung desselben Datenträgerbestands übergeben.

Wenn Sie beispielsweise drei GFS-Rotationsjobs übergeben, die denselben Datenträgerbestand und einen fünftägigen Rotationsplan verwenden, nutzen alle drei Jobs denselben Bändersatz. An jedem Tag im Rotationsplan werden alle drei Jobs an dasselbe Band angehängt:

- Montag = 1 Band, das die Daten aus der vollständigen Sicherung von Job<nbs />1 (Tag<nbs />1), Job<nbs />2 (Tag<nbs />1) und Job<nbs />3 (Tag<nbs />1) enthält.
- Dienstag = 1<nbs />Band, das die Daten aus der Zuwachssicherung von Job<nbs />1 (Tag<nbs />2), Job<nbs />2 (Tag<nbs />2) und Job<nbs />3 (Tag<nbs />2) enthält.
- Mittwoch = 1 Band, das die Daten aus der Zuwachssicherung von Job<nbs />1 (Tag<nbs />3), Job<nbs />2 (Tag<nbs />3) und Job<nbs />3 (Tag<nbs />3) enthält.
- Donnerstag = 1<nbs />Band, das die Daten aus der Zuwachssicherung von Job<nbs />1 (Tag<nbs />4), Job<nbs />2 (Tag<nbs />4) und Job<nbs />3 (Tag<nbs />4) enthält.
- Freitag = 1<nbs />Band, das die Daten aus der wöchentlichen Sicherung von Job<nbs />1 (Tag<nbs />5), Job<nbs />2 (Tag<nbs />5) und Job<nbs />3 (Tag<nbs />5) enthält.

Sie benötigen also fünf Bänder für die Woche.

Ohne die Datenträgermaximierung ist für jeden Job ein eigenes Band erforderlich:

- Montag = 3<nbs />Bänder für vollständige Sicherungen. Ein Band für Job<nbs />1 (Tag<nbs />1), ein Band für Job<nbs />2 (Tag<nbs />1) und ein Band für Job<nbs />3 (Tag<nbs />1).
- Dienstag = 3<nbs />Bänder für Zuwachssicherungen. Ein Band für Job 1 (Tag 2), ein Band für Job 2 (Tag 2) und ein Band für Job 3 (Tag 2).

- Mittwoch = 3<nbs />Bänder für Zuwachssicherungen. Ein Band für Job 1 (Tag 3), ein Band für Job 2 (Tag 3) und ein Band für Job 3 (Tag 3).
- Donnerstag = 3<nbs />Bänder für Zuwachssicherungen. Ein Band für Job 1 (Tag 4), ein Band für Job 2 (Tag 4) und ein Band für Job 3 (Tag 4).
- Freitag = 3<nbs />Bänder für wöchentliche Sicherungen. Ein Band für Job 1 (Tag 5), ein Band für Job 2 (Tag 5) und ein Band für Job 3 (Tag 5).

  Ohne die Option zur Datenträgermaximierung benötigen Sie 15<nbs />Bänder für die Woche.

Hinweis: Wenn Sie mehrere GFS-Rotationsjobs mit demselben Datenträgerbestand übergeben, ohne die Option Datenträger anhängen zu aktivieren, können Bänder nur bei Verwendung derselben Sicherungsmethode gemeinsam genutzt werden. Beispielsweise kann ein Band, das Daten aus einem vollständigen Sicherungsjob enthält, nur mit Daten aus einem anderen vollständigen Sicherungsjob gemeinsam genutzt werden. Es kann nicht gemeinsam mit Daten aus Zuwachs- und Änderungssicherungen, wöchentlichen oder monatlichen Sicherungsjobs genutzt werden.

GFS-Rotationsjobs mit aktivierter Option "Datenträger anhängen"

Ähnlich wie bei der Übergabe von GFS-Rotationsjobs mit deaktivierter Funktion "Datenträger anhängen" können Sie die Datenträgernutzung erhöhen, wenn Sie die Option "Datenträger anhängen" aktivieren und mehrere Jobs unter Verwendung desselben Datenträgerbestands übergeben. Zusätzlich können Sie durch Aktivierung der Option "Datenträger anhängen" die Datenträgernutzung erhöhen, da Sie Bänder für verschiedene Jobs freigeben können, unabhängig von der verwendeten Sicherungsmethode. (Hiervon ausgenommen sind nur wöchentliche und monatliche Sicherungsjobs. Wöchentliche und monatliche Sicherungsjobs können Bänder niemals zusammen mit vollständigen Sicherungen, Zuwachs- oder Änderungssicherungen verwenden.)

Wenn Sie beispielsweise mehrere GFS-Rotationsjobs mit demselben Datenträgerbestand übergeben, ohne die Option "Datenträger anhängen" zu aktivieren, kann ein Band, das Daten aus einem vollständigen Sicherungsjob enthält, nur mit Daten aus einem anderen vollständigen Sicherungsjob gemeinsam genutzt werden. Wenn Sie die Option "Datenträger anhängen" aktivieren, kann ein Band, das Daten aus vollständigen Sicherungsjobs enthält, mit Daten aus vollständigen Sicherungen, Zuwachssicherungen und Änderungssicherungen gemeinsam genutzt werden.

Um Bänder für verschiedene Jobs mit unterschiedlichen Sicherungsmethoden gemeinsam zu nutzen, verwendet CA ARCserve Backup dieselbe Namenssyntax für die GFS-Rotation. Es wird jedoch eine andere Namenskonvention für Sicherungstypen verwendet, wenn die Funktion "Datenträger anhängen" aktiviert ist:

```
(Sicherungstyp)-(benutzerdefiniertes Präfix des Datenträgerbestands)-(Wochentag)-
(Datum)
```

"Datenträger anhängen" deaktiviert	"Datenträger anhängen" aktiviert
F Vollständige Sicherung	A Vollständige Sicherung
I Zuwachssicherung	A Zuwachssicherung
D Änderungssicherung	A Änderungssicherung
W Wöchentliche Sicherung	W Wöchentliche Sicherung
M Monatliche Sicherung	M Monatliche Sicherung

Wenn Sie GFS-Rotationsjobs mit aktivierter Funktion "Datenträger anhängen" übergeben, können Sie die Datenträgernutzung erhöhen, indem Sie mehrere Jobs unter Verwendung desselben Datenträgerbestands übergeben und das Band vom Vortag innerhalb der aktuellen Woche verwenden.

Wenn Sie beispielsweise drei GFS-Rotationsjobs übergeben, die denselben Datenträgerbestand und einen fünftägigen Rotationsplan verwenden, nutzen alle drei Jobs denselben Bändersatz. Darüber hinaus kann ein Band für mehrere Tage verwendet werden. Dadurch wird die Anzahl der von Ihnen verwendeten Bänder erheblich reduziert:

- Montag, Dienstag, Mittwoch, Donnerstag = 1<nbs />Band, das die Daten der vollständigen Sicherung von Job<nbs />1 (Tag<nbs />1), Job<nbs />2 (Tag<nbs />1) und Job<nbs />3 (Tag<nbs />1) und Daten aus der Zuwachssicherung von Job<nbs />1 (Tage 2, 3 und 4), Job<nbs />2 (Tage 2, 3 und 4) und Job<nbs />3 (Tage 2, 3 und 4) enthält.
- Freitag = 1<nbs />Band, das die Daten aus der wöchentlichen Sicherung von Job<nbs />1 (Tag<nbs />5), Job<nbs />2 (Tag<nbs />5) und Job<nbs />3 (Tag<nbs />5) enthält.

Sie benötigen also zwei Bänder für die Woche.

Ohne die Datenträgermaximierung ist für jeden Job ein eigener Bändersatz erforderlich. Von diesen Bändern dürfen nur diejenigen gemeinsam verwendet werden, die Daten aus derselben Sicherungsmethode enthalten:

- Montag = 3<nbs />Bänder für vollständige Sicherungen. Ein Band für Job<nbs />1 (Tag<nbs />1), ein Band für Job<nbs />2 (Tag<nbs />1) und ein Band für Job<nbs />3 (Tag<nbs />1).
- Dienstag, Mittwoch, Donnerstag = 3<nbs />Bänder für Zuwachssicherungen. Ein Band für Job<nbs />1 (Tage<nbs />2, 3 und 4), ein Band für Job<nbs />2 (Tage<nbs />2, 3 und 4) und ein Band für Job<nbs />3 (Tage<nbs />2, 3 und 4).
- Freitag = 3<nbs />Bänder für wöchentliche Sicherungen. Ein Band für Job 1 (Tag 5), ein Band für Job 2 (Tag 5) und ein Band für Job 3 (Tag 5).

  Sie benötigen also neun Bänder für die Woche.

Hinweis: Wenn Sie einen GFS-Rotationsjob mit aktivierter Option "Datenträger anhängen" übergeben und CA ARCserve Backup den Datenträger vom Vortag aus irgendeinem Grund nicht verwenden kann, wird ein Datenträger im Arbeitssatz oder ein leerer Datenträger unter Verwendung der Namenskonvention für "Datenträger anhängen" formatiert. Informationen dazu, wie Sie eine solche Situation möglichst ausschließen, finden Sie in diesem Kapitel unter "Regeln für die Datenträgermaximierung".

Regeln für sich überschneidende Datenträger

Da bei der Option zur Datenträgermaximierung mehrere GFS-Jobs mit demselben Datenträgerbestand Bänder gemeinsam verwenden können, ergibt sich möglicherweise eine Situation, in der ein Datenträger belegt ist, da er gerade von einem anderen GFS-Job verwendet wird. In diesem Fall wartet der Job bei Übergabe eines GFS-Sicherungsjobs mit deaktivierter Option "Datenträger anhängen", bis das Band wieder verfügbar ist, bevor angehängt wird. Die Standardwartezeit beträgt 10<nbs />Minuten. Ist der Datenträger nach 10<nbs />Minuten immer noch belegt, verwendet der Job ein anderes Band.

In diesem Fall versucht CA ARCserve Backup, wenn ein GFS-Sicherungsjob mit aktivierter Option "Datenträger anhängen" übergeben wird, an einen Datenträger des Vortags anzuhängen. Falls dieser Datenträger belegt ist, wartet das Programm 10<nbs />Minuten. Ist der Datenträger nach 10<nbs />Minuten immer noch belegt, verwendet der Job das aktuelle Datum zur Erstellung eines weiteren Datenträgers und versucht, diesen zu verwenden. Falls der neue Datenträger belegt ist, wartet der Job 10<nbs />Minuten. Ist dieser Datenträger nach 10<nbs />Minuten immer noch belegt, formatiert der Job einen weiteren Datenträger mit einem neuen Namen.

Hinweis: Zum Ändern der Wartezeit geben Sie in der Windows-Registrierung für den Schlüssel GFSwaittime einen anderen Wert ein. Dieser Wert wird im folgenden Registrierungsschlüssel gespeichert:

```
HKEY_LOCAL_MACHINE\SOFTWARE\ComputerAssociates\CA ARCserve
Backup\Base\Task\Backup
```

Datenträgerbestand-Manager

Mit der Datenträgerbestands-Verwaltung können Sie Datenträgerbestände erstellen und verwalten. CA ARCserve Backup legt eine Katalogdatei auf dem Datenträger an, um die Leistung bei Einfügejobs und Datenbanksicherungsjobs zu verbessern. Der Datenträgerbestands-Manager hilft Ihnen bei den folgenden Aufgaben:

- **Neuen Datenträgerbestand erstellen:** Wenn Sie Datenträger einem Datenträgerbestand zuweisen möchten, müssen Sie den Datenträgerbestand zunächst erstellen. Ein Datenträgerbestandsname kann aus bis zu 16<nbs />Großbuchstaben bestehen.
- **Vorhandenen Datenträgerbestand löschen:** Wenn Sie einen Datenträgerbestand löschen möchten, müssen Sie die Datenträger zuerst einem anderen Datenträgerbestand zuweisen.
- **Datenträger in einem Bestand verschieben:** Sie können Datenträger von einem Satz in einen anderen verschieben. Sie können Datenträger auch von einem Arbeitssatz in den Speichersatz und umgekehrt verschieben, indem Sie die Optionen "Datenträger zuweisen" und "Datenträger entfernen" verwenden.
- **Standortverwaltung durchführen:** Sie können Informationen zu einem neuen Standort eingeben, Informationen zu bestehenden Standorten ändern oder Standorten Datenträger zuweisen.
- **Datenträger einem Bestand zuweisen:** Sie können Datenträger während der Formatierung einem neuen Datenträgerbestand zuweisen. Beim Formatieren der Datenträger mit der Geräteverwaltung definieren Sie bestimmte Informationen für Datenträgerbestände, die dem Datenträger zugeordnet werden.
- **Datenträger aus einem Datenträgerbestand entfernen:** Sie können Datenträger aus einem Datenträgerbestand entfernen.

Weitere Informationen zur Durchführung dieser Aufgaben finden Sie in der Online-Hilfe.

Hinweis: Datenträgerbestandsvorgänge, Sicherungsjobs unter Verwendung der Option Überschreiben, Bandlöschvorgänge und Sicherungsjobs mit Beteiligung von Datenträgerbeständen (wie zum Beispiel GFS-Rotationsjobs) werden auf WORM-Datenträgern (Write Once Read Many) nicht unterstützt. Diese Operationen werden in Aktualisierungen mit WORM-Unterstützung entweder blockiert oder deaktiviert.

Erstellen von Datenträgerbeständen

Mit Hilfe der automatischen Rotationspläne können Sie die Datenträger steuern, die während der Sicherungen eingesetzt werden. Wenn Sie diese automatischen Funktionen jedoch nicht verwenden, ist der Datenträgerbestands-Manager ein unverzichtbares Tool zur effektiven Planung der Verwaltung und Wiederverwendung der Datenträger. Über den Datenträgerbestands-Manager können Sie Ihre Datenträger in Datenträgerbeständen organisieren, ähnlich wie bei Rotationsplänen. Auch hier handelt es sich bei Datenträgerbeständen um Gruppen von wiederbeschreibbaren Wechseldatenträgern, die als eine Einheit verwaltet werden.

Hinweis: Datenträgerbestands-Optionen sind beim Einsatz von WORM-Datenträgern deaktiviert. WORM-Datenträger können definitionsgemäß nicht überschrieben werden und folglich nicht im Rahmen eines Rotationsplanes oder Datenträgerbestands wiederverwendet werden.

Weitere Informationen zu Datenträgerbeständen finden Sie unter "Verwalten von Geräten und Datenträgern".

So erstellen Sie Datenträgerbestände:

1. Klicken Sie auf der Startseite in der Navigationsleiste im Menü "Verwaltung" auf "Datenträgerbestand".

   Der Datenträgerbestands-Manager wird geöffnet.

2. Klicken Sie im Datenträgerbestands-Manager auf "Neu".

   Das Dialogfeld "Datenträgerbestand Konfiguration" wird angezeigt.

   Hinweis: CA ARCserve Backup ermittelt Seriennummern und weist diese Datenträgern automatisch zu, wenn die Datenträger formatiert und in einen bestimmten Datenträgerbestand aufgenommen werden.

3. Geben Sie in das Feld "Bestandsname" einen Namen für den Datenträgerbestand ein. Füllen Sie die übrigen Felder ebenfalls aus.

4. Klicken Sie zum Abschluss auf "OK".

   Der von Ihnen erstellte Datenträgerbestand wird im Datenträgerbestands-Manager angezeigt. Sie können den Speicher- und Arbeitssätzen dieses Datenträgerbestands jetzt Datenträger zuweisen.

Erstellen von Rotationen

Wenn Sie eine Rotation erstellen möchten, wählen Sie im linken Bereich des MM-Verwaltungsfensters das Objekt "Ablaufplan" aus, doppelklicken auf das Objekt und wählen einen Ablaufplan aus der Liste aus. Doppelklicken Sie auf den Ablaufplan, um auf das Objekt "Rotation" zuzugreifen. Klicken Sie mit der rechten Maustaste auf das Objekt "Rotation", und wählen Sie "Erstellen". Im Dialogfeld "Rotation erstellen", das nun angezeigt wird, können Sie folgende Einstellungen vornehmen:

- **Nummer:** Die MM-Verwaltung erstellt automatisch eine Nummer für die Rotation. Vault-Zyklen beginnen mit der niedrigsten Nummer. Der Standardwert für eine neue Rotation lautet 10, für eine darauf folgende neue Rotation 20. Wenn Sie lieber eine bestimmte Nummer zuweisen möchten, wählen Sie die Option "Nummer" und anschließend eine Nummer aus.
- **Vault-Name:** Für jede Rotation muss ein Vault-Name angegeben werden. Sie können die Vault-Namen in der Dropdown-Vault-Liste auswählen.
- Legen Sie in den Feldern zur Definition der Verweildauer eine der folgenden Bedingungen fest:
  - **Anhaltetage:** Anzahl der Tage, die Band-Volumes im Vault verbleiben sollen.
  - **Beibehalten für Zyklen:** Anzahl der Vault-Zyklen, die Band-Volumes in der Rotation verbleiben sollen.
  - **Seit der ersten Formatierung verstrichene Tage:** Geben Sie die Anzahl der Tage an, die Band-Volumes nach dem Datum ihrer ersten Formatierung in dieser Rotation verbleiben sollen.
  - **Nach Datum:** Band-Volumes verbleiben bis zu dem hier eingegebenen Datum in dieser Rotation.
  - **Nach Austauschdatum von Band:** Band-Volumes verbleiben bis zu ihrem Austauschdatum in dieser Rotation.
  - **Permanent:** Alle Band-Volumes verbleiben dauerhaft in dieser Rotation.

Wenn ein Band-Volume diese Bedingungen erfüllt, verbleibt es in derselben Rotation. Alle Bedingungen sind gleichgestellt, d.h. sobald eine beliebige Bedingung erfüllt ist, verbleibt der Datenträger im Vault, auch wenn sich einzelne Bedingungen zu widersprechen scheinen. Wenn Sie beispielsweise im Feld "Anhaltetage" 60 auswählen, aber ein Datum angeben, das nur 30<nbs />Tage nach dem Wert im Feld "Nach Datum" liegt, bleibt das Band-Volume 60<nbs />Tage lang im Vault.

Wenn Sie auf "Hinzufügen" klicken, wird die neue Rotation gespeichert und dem Zweig "Rotation" im MM-Verwaltungsfenster hinzugefügt.

Nach Ablauf der Verweildauer eines Band-Volumes wird dieses aus dem Vault entnommen und zur weiteren Verwendung an den Banddienst zurückgegeben.

Administrator der Datenträgerverwaltung (MM-Verwaltung)

Hinweis: Damit Sie die Datenträgerverwaltung verwenden können, muss das Enterprise-Modul installiert werden.

Mit der MM-Verwaltung können Sie Ihre Datenträgerressourcen schützen, steuern und verwalten. Mit Hilfe der MM-Verwaltung können Sie die Auslagerung von Bändern an externe Standorte organisieren, Richtlinien für die Verweildauer definieren, damit Ihre Bänder nicht vorzeitig überschrieben werden, den Zugriff auf bandresidente Dateien sichern und eine umfassende Bestandsaufnahme Ihrer Bandbibliothekenressourcen pflegen.

Die Aktivitäten der MM-Verwaltung werden im Aktivitätsprotokoll aufgezeichnet. In diesem Protokoll werden Informationen, Warnungen und Fehlermeldungen erfasst. Diese wichtige Funktion ermöglicht es Ihnen, auf einen Blick alle Vorgänge zur Datenträgerverwaltung zu überwachen.

Damit Sie für die Verwaltung von Datenträgern die MM-Verwaltung verwenden können, müssen Sie einen Vault und einen Ablaufplan erstellen, einen Vault-Kriteriendeskriptor auswählen und eine Rotation definieren. Die folgenden Abschnitte enthalten Informationen zu jedem dieser Schritte und decken alle Themen im Zusammenhang mit der Datenträgerverwaltung mit Hilfe der MM-Verwaltung ab.

Datenträgerverwaltung und Banddienst

In Datenzentren mit externen Aufbewahrungsorten werden Bandvolumen gewöhnlich von der zentralen Bandbibliothek in sicherere Aufbewahrungsbereiche (Vaults) überführt und dann wieder zurück in die zentrale Bibliothek gebracht. Die MM-Verwaltung bietet zusammen mit dem Banddienst zusätzliche Datenträgersteuerung, Rotation, Zuweisung von Slot-Nummern und Berichterstellung über die in Vaults befindlichen Band-Volumes. So können Sie bei Bedarf den physischen Weg der Band-Volumes an den Auslagerungsort und zurück zum Datenzentrum verfolgen.

Mit Hilfe der MM-Verwaltung können Sie Kriterien für die Auslagerung in Vaults definieren. Die Kriterien zum Speichern von Bandvolumen in Vaults können je nach Ablaufplan und Vault unterschiedlich sein. Bandvolumen, die diese Kriterien erfüllten, werden mit dem entsprechenden Vault-Code aus dem Banddienst ausgecheckt. Es werden Berichte generiert, die den aktuellen Standort und das Ziel angeben, an das die Bandvolumen überführt werden müssen.

Begriffe für den Administrator der Datenträgerverwaltung

Im Zusammenhang mit MMO werden die folgenden wichtigen Begriffe verwendet:

- **Vault:** Jeder von Ihnen definierte, identifizierbare Aufbewahrungsbereich bzw. Standort.
- **Slot:** Virtuelle Slots in einem Vault werden bei der Platzierung eines Bandvolumes im Vault zugewiesen. In jedem Slot wird ein Bandvolumen gespeichert. Ein Vault umfasst standardmäßig 32000 Slots. Sie können jedoch beim Erstellen eines Vaults eine andere Höchstanzahl von Slots festlegen.
- **Ablaufplan:** Bestimmt, wann ein Bandvolume in einem Vault platziert oder aus ihm entfernt wird.
- **Rotation:** Legt fest, wann Band-Volumes verschoben werden, und ist mit einem Ablaufplan verknüpft. Jede Rotation, die Sie definieren, zeigt auf einen Vault.
- **Vault-Kriteriendeskriptor (Vault Criteria Descriptor, VCD):** Definiert den Steuerdatensatz, der für das ausgewählte Band-Volume verwendet werden soll. Sie können den Steuerdatensatz nach Datenträger- oder Dateinamen auswählen, oder Sie können einen einzelnen Datenträger als Steuerdatensatz wählen.
- **Vault-Zyklus**: Der eigentliche Transport von Bandvolumes. Sie müssen den Vault, die Bandvolumes und die gemäß MMO geltenden Regeln für den Bandvolumetransport beschreiben, indem Sie einen VCD-Datensatz (Vault Criteria Descriptor = Vault-Kriteriendeskriptor) erstellen. MMO verwendet diese Informationen zum Ausführen eines Vault-Zyklus, wenn eine Verschiebung geplant wurde.
- **Berichte:** Jedes Mal, wenn Sie einen Vault-Zyklus oder einen geschätzten Vault-Zyklus ausführen, generiert CA ARCserve Backup verschiedene Berichte, bevor ein weiterer Vault-Zyklus initiiert werden kann. Vault-Auswahlbericht: Enthält eine Liste von Band-Volumes, die anhand des VCD in den Vault verschoben werden können. Der Versandbericht und der Empfangsbericht enthalten zuverlässige Aufzeichnungen zu den Ergebnissen des Vault-Zyklus und dem aktuellen Standort Ihrer Bandvolumen.

  Der Versandinhaltsbericht und der Empfangsinhaltsbericht liefern zusätzlich zu den im Versand- und Empfangsbericht enthaltenen Informationen grundlegende Sitzungsdetails, wie Sitzungsnummer, Quellpfad, Startdatum, Größe und Anzahl der Dateien.

  Ein Bestandsbericht ist ebenfalls verfügbar und kann jederzeit generiert werden.

MM-Verwaltungsschnittstelle

Die MM-Verwaltungsschnittstelle macht die Vault-Erstellung, Planung, Erstellung eines Vault-Kriteriendeskriptors, Rotation und Berichterstellung ganz einfach. Die in der MM-Verwaltung verfügbaren Tools ermöglichen die Einrichtung von Richtlinien für die Auslagerung in Vaults, die für eine umfassende Datenträgerverwaltung erforderlich sind.

Der Arbeitsplatz der MM-Verwaltung umfasst eine Menüleiste, die Hauptsymbolleiste der MM-Verwaltung und das MM-Verwaltungsfenster. Im linken Fensterbereich des MM-Verwaltungsfensters wird der Primärserver der MM-Verwaltung in einer Baumstruktur angezeigt, die die Navigation erleichtert. Im rechten Fensterbereich werden Informationen zu dem im linken Bereich markierten Objekt angezeigt. Außerdem werden hier Ausgabemeldungen und Berichte, die während der MM-Verwaltungssitzung erzeugt werden, angezeigt.

Symbolleiste der MM-Verwaltung

In der folgenden Tabelle finden Sie eine Liste aller Aufgaben, die Sie mit der Datenträgerverwaltung ausführen können. Möchten Sie eine Aufgabe starten, klicken Sie einfach auf die entsprechende Schaltfläche in der Symbolleiste.

Schaltfläche	**Task**
MM-Datenbank initialisieren	Die DV-Datenbank wird initialisiert.
Daten abrufen	Daten werden aufgerufen bzw. die aktuellen Informationen werden angezeigt, sollte die Datenbank nicht laden.
Aktualisieren	Die Informationen im Fenster "Datenträgerverwaltung" werden aktualisiert.
Vault-Zyklus starten	Der Vault-Zyklus wird gestartet.
Vault-Zyklus simulieren	Ein Vault-Auswahlbericht wird erstellt, der vorab ermittelt, wie viele Band-Volumes verschoben werden. Die Standortinformationen werden hierbei nicht aktualisiert.
Datenträger in Vault suchen	Datenträger werden nach Name bzw. Seriennummer gesucht.
Eigenschaft	Die Servereigenschaften werden angezeigt.

Schaltfläche	Task
Drucken	Die Informationen im rechten Bereich des Fensters "Datenträgerverwaltung" werden gedruckt.
Druckvorschau	Die Informationen werden vor dem Druck in einer Vorschau angezeigt.

Fenster "MM-Verwaltung"

Die Objekte im linken Bereich des Fensters "MM-Verwaltung" sind in einer einblendbaren Baumstruktur angeordnet. Durch Doppelklicken auf einen Zweig werden die zugehörigen Informationen angezeigt. Nachdem Sie auf einen Zweig zugegriffen haben, können Sie mit Hilfe der verfügbaren Kontextmenüs Objekte zur Baumstruktur hinzufügen, ändern oder löschen. Klicken Sie mit der rechten Maustaste auf ein beliebiges Objekt, um das Kontextmenü aufzurufen.

Beim Öffnen der MM-Verwaltung wird der Primärserver der MM-Verwaltung ganz oben in der Baumstruktur angezeigt. Doppelklicken Sie auf den Zweig, um ihn einzublenden und auf die folgenden untergeordneten Objekte zuzugreifen:

- **Aktueller Server:** Zeigt Informationen zum derzeit verwendeten Server an.
- **Vault:** Liefert Informationen zu bereits erstellten Vaults.
- **Ablaufplan:** Listet die Namen der bereits erstellten Ablaufpläne auf und ermöglicht den Zugriff auf die Objekte "Vault-Kriteriendeskriptor" und "Rotation".
- **Berichte:** Erlaubt Zugriff auf die sieben verfügbaren Berichte.
- **Status:** Zeigt den Status des letzten Vorgangs an.
- **Datenträger in Vault suchen:** Gewährt Zugriff auf das Dialogfeld "Datenträger suchen", um einen bestimmten Datenträger zu finden.

Objekt "Ablaufplan"

Das Objekt "Ablaufplan" enthält Informationen über bereits definierte Ablaufpläne und ermöglicht die Erstellung neuer Ablaufpläne. Sie müssen einen Ablaufplan erstellen, bevor Sie den Vault-Kriteriendeskriptor und die Rotation definieren, mit denen Sie die Richtlinien für Auswahl und Verweildauer Ihres Vaults bestimmen.

Wenn Sie das Objekt "Ablaufplan" auswählen, werden im rechten Bereich des MM-Verwaltungsfensters die Namen der bereits erstellten Ablaufpläne angezeigt. Diese Ablaufpläne werden auch unter dem Objekt "Ablaufplan" im linken Fensterbereich aufgelistet. Klicken Sie mit der rechten Maustaste auf das Objekt "Ablaufplan", um einen neuen Ablaufplan zu erstellen. Klicken Sie mit der rechten Maustaste auf einen bestimmten Ablaufplan, um diesen zu löschen. Weitere Informationen zum Erstellen oder Löschen eines Ablaufplans finden Sie in diesem Kapitel unter "Planen der Band-Volume-Verschiebung".

Nachdem Sie einen Ablaufplan erstellt und benannt haben, werden im linken Bereich des MM-Verwaltungsfensters die Objekte "Vault-Kriteriendeskriptor" und "Rotation" angezeigt.

Objekt "Vault-Kriteriendeskriptor"

Mit Hilfe des Vault-Kriteriendeskriptors (Vault Criteria Descriptor, VCD) können Sie Quellinformationen festlegen, die für die einem Vault zugewiesenen Band-Volumes gelten. Als Steuerdatensatz können Sie einen Datenträgerbestandsnamen oder einen Dateinamen wählen. Wenn Sie nur ein einzelnes Band zuweisen möchten, aktivieren Sie als Steuerdatensatz die Option "Zugewiesen durch Benutzer". Wenn Sie diese Option verwenden, müssen Sie Befehlszeileninformationen eingeben. Wenn dieser Datensatz in den Vault ausgelagert wird, werden die Band-Volumes jeweils einem Slot im Vault zugewiesen.

Wenn Sie das Objekt "Vault-Kriteriendeskriptor" auswählen, werden im rechten Bereich des MM-Verwaltungsfensters die folgenden Informationen zu den vorhandenen VCDs in Spalten aufgeführt:

- **VCD-Name:** Der Name des Vault-Kriteriendeskriptors.
- **VCD-Typ:** Gibt an, ob der Steuerdatensatz über den Datenträgerbestand, den Dateinamen oder durch den Benutzer definiert wird.
- **Datenträgerbestand:** Wenn der Steuerdatensatz ein Datenträgerbestand ist, wird sein Name angezeigt.
- **Hostname:** Wenn der Steuerdatensatz ein Dateiname ist, wird in dieser Spalte der Name des Host-Rechners angezeigt, auf dem die Datei gespeichert ist.
- **Pfad-/Dateiname:** Wenn der Steuerdatensatz ein Dateiname ist, werden in dieser Spalte der vollständige Pfad und der Dateiname angezeigt.
- **Erstellungsdatum:** Das Datum, an dem der VCD erstellt worden ist.

Klicken Sie im rechten Bereich des MM-Verwaltungsfensters mit der rechten Maustaste auf einen bestehenden VCD, um diesen zu aktualisieren oder zu löschen. Klicken Sie im linken Fensterbereich mit der rechten Maustaste auf das Objekt "Vault-Kriteriendeskriptor", um einen neuen VCD zu erstellen. Weitere Informationen zum Erstellen, Aktualisieren oder Löschen eines VCDs finden Sie im Abschnitt "Verwalten von Band-Volumes und VCDs".

Weitere Informationen:

Verwalten von Band-Volumes und VCDs (siehe Seite 493)

Objekt "Rotation"

Für die Datenträgerverwaltung sind benutzerdefinierte Rotationsrichtlinien erforderlich, die bestimmen, wann und wohin Band-Volumes verschoben werden sollen. Verwenden Sie das Objekt "Rotation", um die Richtlinien für die Verweildauer festzulegen oder zu aktualisieren, mit denen Sie bestimmen, wann Bänder verschoben oder aus dem Vault freigegeben und an den Banddienst zurückgegeben werden sollen.

Wenn Sie das Objekt "Rotation" auswählen, werden im rechten Bereich der MM-Verwaltungsschnittstelle die folgenden Informationen zu bereits definierten Rotationen angezeigt:

- **Rotationsname:** Der Name der Rotation.
- **Vault-Name:** Der Name des Vault, mit dem die Rotation verbunden ist.
- **Verweildauer - Anhaltetage:** Gibt ausgehend vom Datum des letzten Schreibvorgangs an, wie viele Tage die Band-Volumes in dieser Rotation verweilen sollen.

  Hinweis: Erweitern Sie das Objekt Vault, und markieren Sie den Datenträgernamen im Fensterbereich rechts oben, um das Datum des letzten Schreibvorgangs anzuzeigen. Das Datum des letzten Schreibvorgangs wird im Fensterbereich links unten angezeigt.
- **Verweildauer - Beibehalten für Zyklen:** Gibt die spezifische Anzahl der Vault-Zyklen und Band-Volumes in dieser Rotation an.
- **Seit der ersten Formatierung verstrichene Verweiltage:** Gibt an, dass die Band-Volumes nach ihrer Erstformatierung eine bestimmte Anzahl von Tagen in der Rotation verbleiben.
- **Verweildauer - Permanent:** Zeigt an, dass Band-Volumes dauerhaft in dieser Rotation verbleiben.
- **Verweildauer nach Austauschdatum von Band:** Gibt an, dass Band-Volumes bis zum Ablauf der Bandaustauschdaten in der Rotation verbleiben.
- **Verweildauer - Nach Datum:** Zeigt an, dass Band-Volumes so lange in dieser Rotation verbleiben, bis das angegebene Datum erreicht ist.
- **Erstellungsdatum:** Das Datum, an dem die Rotation erstellt worden ist.
- **Beschreibung:** Eine vom Benutzer definierte Beschreibung der Rotation.

Bestehende Rotationen werden ebenfalls im rechten Bereich des MM-Verwaltungsfensters unterhalb des Objekts "Rotation" aufgeführt.

- Klicken Sie mit der rechten Maustaste auf den Namen der Rotation, und wählen Sie im Kontextmenü den Befehl "Aktualisieren", um eine bestehende Rotation zu aktualisieren.
- Klicken Sie mit der rechten Maustaste auf das Objekt "Rotation", und wählen Sie "Erstellen", um eine neue Rotation zu erstellen.

Berichts-Objekt

Die Standortinformationen für Band-Volumes in der Datenbank werden zwar beim Initiieren eines Vault-Zyklus aktualisiert, die physische Verschiebung der Band-Volumes erfolgt jedoch manuell. Die MM-Verwaltung generiert Berichte mit dem aktuellen Standort und dem Ziel, an das die Band-Volumes verschoben werden müssen, so dass Sie den Weg der Band-Volumes an andere Standorte und zurück zum Datenzentrum bei Bedarf nachverfolgen können.

Über die Berichtsobjekte können Sie auf die Berichte zugreifen, die im Laufe eines Vault-Zyklus generiert werden. Gleiches gilt für die Bestandsaufnahmeberichte, die jederzeit generiert werden könne. Erweitern Sie das Objekt "Berichte" im linken Bereich des MM-Verwaltungsfensters, um die folgenden Berichtstypen anzuzeigen:

- **Vault-Auswahlbericht:** Enthält eine Liste der Band-Volumes, die über den Vault-Kriteriendeskriptor zum Verschieben in die Vaults ausgewählt werden können.
- **Versandbericht**: Enthält eine Liste der Bandvolumes, die aus den einzelnen Vaults verschoben werden sollen.
- **Versandinhaltsbericht**: Enthält eine Liste der Band-Volumes und Band-Volume-Sitzungen, die aus den einzelnen Vaults gezogen werden können.
- **Empfangsbericht**: Enthält eine Liste der Bandvolumes, die an die Vaults verteilt werden sollen.
- **Empfangsinhaltsbericht**: Enthält eine Liste der Band-Volumes und Sitzungen in den einzelnen Band-Volumes, die an die Vaults verteilt werden sollen.
- **Bestandsaufnahme nach Vault:** Listet die Band-Volumes auf, gruppiert nach dem Vault, in dem sie sich befinden.
- **Bestandsaufnahme nach Datenträgerbericht:** Enthält eine Liste der Band-Volumes pro Vault, wobei der Datenträgername davor angezeigt wird.

Wenn Sie im linken Bereich des MM-Verwaltungsfensters einen Berichtstyp auswählen, wird im rechten Fensterbereich der Inhalt und eine Liste der verfügbaren Berichte anhand des Datums angezeigt. Klicken Sie auf einen Bericht, um diesen im Fensterbereich rechts unten anzuzeigen. Sie können jeden dieser Berichte drucken. Verwenden Sie dazu die Schaltfläche "Drucken" auf der Symbolleiste der MM-Verwaltung. Zum Zeitpunkt seiner Erstellung können Sie auch festlegen, dass ein Bericht per E-Mail gesendet werden soll, sofern das Alert-Benachrichtigungssystem für die Verwendung von Microsoft Exchange konfiguriert wird. Weitere Informationen zum Senden von Berichten per E-Mail finden Sie in diesem Kapitel unter "Funktionsweise des Datenträgerverwaltungsprozesses". Weitere Informationen zur Verwendung von Alert-Meldungen finden Sie im Kapitel "Verwenden des Alert-Managers".

Den Bestandsaufnahmeberichten liegen die Informationen der Slot-Tabelle zugrunde. Sie können jederzeit generiert werden. Die Versand- und Empfangsberichte basieren auf Verschiebungsdatensätzen, die während eines Vault-Zyklus erzeugt werden. Sie werden nach jedem Prozess im Vault-Zyklus aktualisiert.

Der Vault-Auswahlbericht wird jedes Mal erstellt, wenn der Befehl "Vault-Zyklus starten" ausgeführt wird. Diese Liste ermittelt für die einzelnen verarbeiteten VCDs das erste Bandvolumen im Bandvolumensatz und im Steuerdatensatz. Diese Informationen werden für alle Bandvolumensätze bereitgestellt, die für den Vault-Zyklus ausgewählt wurden.

Objekt "Datenträger in Vault suchen"

Das Objekt "Datenträger in Vault suchen" bietet die schnellste Möglichkeit, um Vaults nach bestimmten Datenträgern zu durchsuchen, die z.<nbs />B. einen Wiederherstellungsjob ausführen sollen. Sie können Datenträger nach Bandnamen oder Seriennummern (Groß-/Kleinschreibung beachten) suchen.

Um das Dialogfeld "Datenträger in Vault suchen" zu öffnen, klicken Sie mit der rechten Maustaste auf das Objekt "Vault" und wählen im Kontextmenü die Option "Suchen". Über dieses Dialogfeld können Sie die Kriterien für die Datenträgersuche festlegen.

Objekt "Status"

Die MM-Verwaltung kann immer nur einen Vault-Zyklus ausführen. Klicken Sie im linken Fensterbereich der MM-Verwaltungsschnittstelle auf das Objekt "Status", um den Fortschritt des Vault-Zyklus zu überwachen oder den aktuellen Online-Status abzurufen. Die folgenden Informationen werden angezeigt:

- **Aktueller Status:** Der Status des aktuellen Vorgangs wird entweder als "Aktiv" oder "Fertig" angezeigt.
- **Letzter Operator:** Zeigt den Besitzer des letzten ausgeführten Vorgangs an.
- **Letzter Vorgangstyp:** Es gibt die Vorgangstypen "Bereit", "Vault-Zyklus", "Commit", "Durchsuchen", "Aktualisieren" und "Zurücksetzen".
- **Letzter Vorgang gestartet um:** Datum und Uhrzeit des Beginns des letzten Vorgangs.
- **Letzter Vorgang beendet um:** Datum und Uhrzeit des Endes des letzten Vorgangs.

Zurücksetzen des Status der Vault-Verarbeitung

Mit Hilfe der MM-Verwaltung können Sie den Status der Vault-Verarbeitung manuell zurücksetzen, falls während des Vault-Zyklus ein Fehler auftritt, beispielsweise, wenn die Datenbank der MM-Verwaltung beschädigt wird.

Verwenden Sie das Befehlszeilenhilfsprogramm ca_mmo zum Zurücksetzen des Status. Nachdem Sie den Status zurückgesetzt haben, können Sie einen neuen Vault-Zyklus starten.

Hinweis: Weitere Informationen zum Befehlszeilenhilfsprogramm "ca_mmo" finden Sie im *Befehlszeilen-Referenzhandbuch*.

Funktionsweise des Datenträgerverwaltungsprozesses

Der Datenträgerverwaltungsprozess umfasst das Festlegen von Richtlinien für die Auslagerung in Vaults, das Planen des Verschiebens von Band-Volumes, das Auswählen von Band-Volumes, das Definieren von Richtlinien für die Verweildauer, das Ausführen des Vault-Zyklus und das Verschieben der Datenträger an den vorgesehenen Standort.

Nachdem Sie die Richtlinien für die Auslagerung in Vaults und für die Verweildauer festgelegt haben, beginnt die Vault-Rotation. Sie sollten Vault-Zyklen mit derselben Häufigkeit ausführen wie Sicherungsvorgänge. Wenn Sie Ihre Daten z.<nbs />B. täglich sichern, sollten Sie jeden Tag auch einen Vault-Zyklus ausführen. Wenn Sie Ihre Daten einmal pro Woche sichern, führen Sie den Vault-Zyklus jeweils nach Abschluss der Sicherung aus.

Der Vault-Zyklus aktualisiert Standortinformationen für Bandvolumensätze, wie Verschiebungen in einen Vault oder aus einem Vault zurück in den Banddienst. Sie müssen den Prozess starten, indem Sie auf der Symbolleiste der MM-Verwaltung im Menü "Vault-Zyklus" auf "Starten" klicken. Sie können den Vault-Zyklus auch über die DOS-Eingabeaufforderung mit dem Befehl "ca_mmo -start" bzw. "-startAll" in Gang setzen.

Hinweise:

- Bei Verwendung der Datenträgerverwaltung (MM-Verwaltung) verarbeitet der Vault-Zyklus die Bänder für den primären Server und alle Mitgliedsserver.
- Verwenden Sie die Schaltfläche "Vault-Zyklus starten" jedes Mal, wenn Sie aktuelle Informationen zum MM-Standort der Datenträger benötigen.

Führen Sie den Prozess "Vault-Zyklus starten" aus, um Berichte mit ausführlichen Informationen zu den verschobenen Band-Volumes und ihrem Standort zu generieren. Slots, die bereits Band-Volumes enthalten, und neue Slots, die ausgelagert werden sollen, werden nach ihrem Ablaufplan gruppiert. Ab der ersten Rotation im Ablaufplan werden Band-Volume-Sätze anhand der Austauschkriterien einem Vault und dessen Slots zugewiesen. Die Slots werden bei diesem Prozess automatisch erstellt, und die Band-Volumes werden automatisch in Vaults ausgelagert.

Sobald die erste Rotation erfüllt ist, wird die nächste Rotation im Ablaufplan verarbeitet. Dieser Vorgang wiederholt sich für den gesamten Ablaufplan, bis alle Rotationen abgearbeitet wurden. Anschließend generiert die Datenträgerverwaltung Berichte über den aktuellen Standort und das Ziel, an das die Band-Volumes verschoben werden müssen. Wenn Sie diese Bänder nicht manuell entfernen möchten, können Sie mit dem Befehl ca_mmo -export an der DOS-Eingabeaufforderung veranlassen, dass die MM-Verwaltung sie manuell exportiert. Weitere Informationen zu den Befehlszeilenhilfsprogrammen für die Datenträgerverwaltung finden Sie in diesem Kapitel unter "Geräte-Manager".

Mit dem Befehl "Vault-Zyklus simulieren" können Sie einen Vault-Auswahlbericht erstellen. Verwenden Sie diesen Befehl, wenn Sie abschätzen möchten, wie viele Band-Volumes verschoben werden, ohne die Standortinformationen zu aktualisieren. Wenn Sie den Vault-Auswahlbericht per E-Mail versenden möchten, vergewissern Sie sich, dass Ihr System für das Senden von Alert-Meldungen über Microsoft Exchange konfiguriert ist. Aktivieren Sie anschließend im Menü "Konfiguration" die Option "Bericht per E-Mail senden". Weitere Informationen zur Konfiguration von Alert-Meldungen finden Sie im Kapitel "Verwenden des Alert-Managers".

Im Verlauf des Vault-Zyklus werden die Versand- und Empfangsberichte erzeugt, in denen der alte und der neue Standort des Band-Volume-Satzes aufgeführt sind. Diese Informationen benötigen Sie zur Verwaltung Ihrer Datenträger. Die Berichte enthalten die folgenden Informationen:

- **Versandbericht:** Führt die Datenträger auf, die manuell entfernt werden müssen, und deren Ziel.
- **Versandinhaltsbericht:** Enthält eine Liste der Band-Volumes und der Sitzungen auf den einzelnen Band-Volumes, die aus jedem der Vaults entnommen werden müssen.
- **Empfangsbericht:** Führt die Datenträger auf, die in die einzelnen Vaults eingelagert werden sollen.
- **Empfangsinhaltsbericht:** Enthält eine Liste der Band-Volumes und der Sitzungen auf den einzelnen Band-Volumes, die an die Vaults verteilt werden müssen.

Wenn Sie die Versand- und Empfangsberichte per E-Mail versenden möchten, vergewissern Sie sich, dass Ihr System für das Senden von Alert-Meldungen über Microsoft Exchange konfiguriert ist. Aktivieren Sie anschließend im Menü "Konfiguration" die Option "Bericht per E-Mail senden". Weitere Informationen zur Konfiguration von Alert-Meldungen finden Sie im Kapitel "Verwenden des Alert-Managers".

Wenn ein Bandvolumen von der Datenträgerverwaltung verarbeitet wird, aktualisiert der Banddienst den Speicherortstatus des Bandvolumens auf OFF_SITE. Um die Verwendung eines Bandvolumens während der Verarbeitung durch die Datenverwaltung zu verhindern, wird das Bandvolumen automatisch ausgecheckt und der Standort entsprechend aktualisiert. Da alle Band-Volumes, die in Vaults ausgelagert wurden, als "ausgecheckt" angezeigt werden, müssen sie bei Bedarf zunächst wieder im Banddienst eingecheckt werden, bevor sie wieder verwendet werden können.

Vault-Verwaltung

Bei der Erstellung von Richtlinien für die Auslagerung in Vaults muss zunächst ein Vault erstellt werden. Die Vault-Erstellung erfolgt mit Hilfe der MM-Verwaltung.

Dieser Abschnitt enthält folgende Themen:

- Erstellen von Vaults (siehe Seite 490)
- Ändern von Vaults (siehe Seite 491)
- Löschen von Vaults (siehe Seite 492)

Erstellen von Vaults

Wenn Sie einen Vault erstellen, werden die Standortinformationen automatisch aktualisiert und in die CA ARCserve Backup-Funktion zur Standortverwaltung integriert. Wenn Sie ein in einem Vault ausgelagertes Band in CA ARCserve Backup auswählen, werden Informationen zum Vault-Standort angezeigt. Die Informationen zum Standort werden auch im Datenträgerbestands-Manager aktualisiert. Wenn Sie ein in einem Vault ausgelagertes Band zur Wiederherstellung auswählen, wird in einer Meldung der Status "OFF_SITE" angezeigt.

So erstellen Sie Vaults:

1. Öffnen Sie auf der CA ARCserve Backup-Startseite das Fenster "MM-Verwaltung".
2. Klicken Sie mit der rechten Maustaste auf das Objekt "Vault", und wählen Sie aus dem Kontextmenü die Option "Erstellen" aus.

   Das Dialogfeld "Vault erstellen" wird geöffnet.

3. Geben Sie einen Namen und eine Beschreibung für den neuen Vault ein.

   Wählen Sie die Option "Lokal verwenden", wenn dieser Vault nicht an einen anderen Standort verschoben wird. Wenn die Band-Volumes in diesem Vault extern verwaltet werden sollen, wählen Sie diese Option nicht aus.

4. Klicken Sie auf "Hinzufügen", um den Vault zu speichern und dem Zweig "Vault" im MM-Verwaltungsfenster hinzuzufügen.

   Der Vault wird erstellt.

Ändern von Vaults

Gehen Sie wie folgt vor, wenn Sie einen Vault-Namen, eine Vault-Beschreibung oder die Option "Lokal verwenden" ändern möchten:

So ändern Sie Vaults:

1. Klicken Sie auf der Startseite im Menü "Verwaltung" in der Navigationsleiste auf die Option "MM-Verwaltung".

   Das Fenster "Administrator der Datenträgerverwaltung" wird geöffnet.

2. Suchen Sie im linken Bereich des Fensters "MM-Verwaltung" das Objekt "Vault", und doppelklicken Sie auf dieses.

   Eine Liste der vorhandenen Vaults wird angezeigt.

3. Klicken Sie mit der rechten Maustaste auf den zu aktualisierenden Vault in der Liste, und wählen Sie im Kontextmenü den Befehl "Aktualisieren" aus.

   Das Dialogfeld "Vault bearbeiten" wird geöffnet.

4. Nehmen Sie die Änderungen vor, und klicken Sie auf "OK".

   Die Einstellungen für den Vault werden geändert.

Löschen von Vaults

Gehen Sie wie folgt vor, um Vaults aus der Datenträgerverwaltung zu löschen.

Hinweis: Entfernen Sie vor dem Löschen alle Datenträger aus dem Vault, und stellen Sie sicher, dass dem Vault keine Rotationen zugewiesen sind.

So löschen Sie Vaults:

1. Öffnen Sie die Datenträgerverwaltung, und rufen Sie den Vault auf, den Sie löschen möchten.

   Klicken Sie mit der rechten Maustaste auf den Vault-Namen, und wählen Sie im Kontextmenü die Option "Löschen".

   Ein Bestätigungsfenster öffnet sich.

2. Wenn Sie sicher sind, dass Sie den Vault löschen möchten, klicken Sie auf "Ja".

   Der Vault wird nun gelöscht.

Erstellen von Ablaufplänen

Die Datenträgerverwaltung ermittelt anhand eines benutzerdefinierten Ablaufplans, welche Band-Volumes verschoben werden müssen und wann bzw. wohin sie verschoben werden sollen. Wenn Sie das Objekt "Ablaufplan" auswählen, können Sie im rechten Bereich des MM-Verwaltungsfensters die vorhandenen Ablaufpläne anzeigen oder neue Rotationsrichtlinien und Auslagerungskriterien definieren.

So erstellen Sie Ablaufpläne

1. Öffnen Sie die Datenträgerverwaltung, und klicken Sie mit der rechten Maustaste auf das Symbol "Ablaufplan" im linken Bereich des Fensters. Wählen Sie anschließend aus dem Kontextmenü die Option "Erstellen".

   Das Dialogfeld "Ablaufplan erstellen" wird geöffnet.

2. Geben Sie nun im Dialogfeld "Ablaufplan erstellen" einen Namen für den Ablaufplan ein, und klicken Sie auf "Hinzufügen".

   Der neue Ablaufplan wird gespeichert und dem Zweig "Ablaufplan" im Fenster der MMO-Verwaltung hinzugefügt.

   Nachdem Sie einen Ablaufplan erstellt haben, werden im linken Bereich des MM-Verwaltungsfensters die Objekte "Vault-Kriteriendeskriptor" und "Rotation" angezeigt. Mihilfe dieser Objekte können Sie Datenträger und Richtlinien für die Verweildauer auswählen.

Löschen von Ablaufplänen für die Band-Volume-Verschiebung

Bevor Sie einen Ablaufplan löschen können, müssen Sie sicherstellen, dass alle VCDs und Rotationen für den Ablaufplan gelöscht wurden.

So löschen Sie Ablaufpläne für die Band-Volume-Verschiebung:

1. Erweitern Sie die Liste der Ablaufpläne unter dem Objekt "Ablaufplan".
2. Klicken Sie auf den Ablaufplan, den Sie löschen möchten.
3. Löschen Sie den VCD und die Rotation für diesen Ablaufplan.
4. Klicken Sie mit der rechten Maustaste auf den Ablaufplan, den Sie löschen möchten, und wählen Sie im Kontextmenü die Option "Löschen".
5. Klicken Sie auf "OK".

   Der Ablaufplan wird gelöscht.

Verwalten von Band-Volumes und VCDs

Beim Zuweisen der Datenträger zu den Vaults müssen Sie einen VCD und eine Rotation angeben. Sie können einen Datenträgerbestand, einen Dateinamen oder einen einzelnen Datenträger als Steuerdatensatz wählen. Wenn dieser Datensatz in einen Vault ausgelagert wird, wird der zugehörige Band-Volume-Satz in den Slots im Vault platziert. Die Zuweisung der Slot-Nummern erfolgt auf Grundlage der von Ihnen festgelegten Rotationsdatensätze.

Weitere Informationen:

Objekt "Vault-Kriteriendeskriptor" (siehe Seite 483)

Vault-Kriteriendeskriptoren erstellen

Nachdem Sie einen Ablaufplan erstellt haben, müssen Sie die Regeln für die Datenträgerauswahl beschreiben, indem Sie Vault-Kriteriendeskriptoren (VCDs) erstellen.

So erstellen Sie Vault-Kriteriendeskriptoren:

1. Klicken Sie auf der Startseite im Menü "Verwaltung" in der Navigationsleiste auf die Option "MM-Verwaltung".

   Das Fenster "Administrator der Datenträgerverwaltung" wird geöffnet.
2. Blenden Sie das Objekt "Ablaufplan" und dann einen Ablaufplan ein, klicken Sie mit der rechten Maustaste auf das Objekt "Vault-Kriteriendeskriptor", und wählen Sie im Kontextmenü "Erstellen".

   Das Dialogfeld "Vault-Kriteriendeskriptor erstellen" wird angezeigt.

3. Wählen Sie eine der folgenden Optionen:

   - **Datenträgerbestandsname:** Wenn Sie einen Datenträgerbestandsnamen als Steuerdatensatz verwenden möchten, geben Sie den Namen des Datenträgerbestands ein oder wählen Sie einen Datenträgerbestandsnamen aus der Bestandsliste aus. Nur die Datenträger im Speichersatz des Datenträgerbestands können in Vaults ausgelagert werden. Die Datenträger im Arbeitssatz können nicht in Vaults ausgelagert werden.

   - **Dateiname:** Wenn Sie einen Dateinamen als Steuerdatensatz verwenden möchten, aktivieren Sie die Option "Dateiname" und geben den Hostnamen sowie den vollständigen Pfad und Dateinamen aus der Sicherung, wie z. B. "C:\DOC\Readme.txt", in die entsprechenden Felder ein. Die Pfad- oder Dateiinformationen können Sie im Datenbank-Manager oder im Wiederherstellungs-Manager ermitteln. Die MM-Verwaltung sucht nach allen Bändern, die für die Sicherung dieses Verzeichnisses bzw. dieser Datei verwendet wurden.

   - **Zugewiesen durch Benutzer:** Wenn Sie einen einzelnen Datenträger als Steuerdatensatz verwenden möchten, wählen Sie die Option "Zugewiesen durch Benutzer" aus. Diese Option ist hilfreich in Notfällen, wenn Sie ein bestimmtes Band verwenden müssen. Da Sie mit der MM-Verwaltung einen Vault-Zyklus nur mit lokalen Datenträgern starten können, wird das Datenträgersymbol gelb angezeigt, wenn es sich bei dem Datenträger im Vault nicht um einen lokalen Datenträger mit einem Remote-Hostnamen handelt. Um einen Vault-Zyklus mit einem Remote-Datenträger und Mitgliedsservern zu starten, müssen Sie das Befehlszeilenhilfsprogramm "ca_mmo" mit Hilfe des Arguments "-startall" ausführen.

     Hinweis: Weitere Informationen über Befehlszeilenhilfsprogramme zur Datenträgerverwaltung finden Sie im *Referenzhandbuch für die Befehlszeile*.

4. Klicken Sie auf "Hinzufügen".

   Der VCD wird dem Zweig "Vault-Kriteriendeskriptor" im MM-Verwaltungsfenster hinzugefügt.

Ändern von Vault-Kriteriendeskriptoren

Möchten Sie einen Datenträgerbestandsnamen, einen Dateinamen oder die Option "Zugewiesen durch Benutzer" für einen Vault-Kriteriendeskriptor (VCD) ändern, gehen Sie wie folgt vor.

So ändern Sie Vault-Kriteriendeskriptoren:

1. Öffnen Sie die Datenträgerverwaltung, erweitern Sie die Liste der Ablaufpläne und wählen Sie einen Ablaufplan.

   Erweitern Sie den Ablaufplan, um die Objekte "Vault-Kriteriendeskriptor" und "Rotation" anzuzeigen.

   Klicken Sie mit der rechten Maustaste auf "Vault-Kriteriendeskriptor", und wählen Sie im Kontextmenü die Option "Aktualisieren".

   Das Dialogfeld "Vault-Kriteriendeskriptor bearbeiten" wird angezeigt.

2. Ändern Sie nun den Datenbestandsnamen, den Dateinamen und die Option "Zugewiesen durch Benutzer", die dem VCD zugewiesen ist. Klicken Sie anschließend auf "OK".

   Die geänderten Werte werden nun angewendet.

Löschen von Vault-Kriteriendeskriptoren

Um einen Ablaufplan zu löschen, müssen Sie zunächst die zugehörige Rotation und den Vault-Kriteriendeskriptor (VCD) löschen.

So löschen Sie Vault-Kriteriendeskriptoren:

1. Wählen Sie im Objekt "Ablaufplan" in der Liste unter dem Vault-Kriteriendeskriptor den jeweiligen VCD aus.
2. Klicken Sie mit der rechten Maustaste, und wählen Sie im Kontextmenü die Option "Löschen".
3. Klicken Sie auf "OK".

Richtlinien für die Band-Volume-Verweildauer

Nachdem Sie einen Ablaufplan erstellt haben, müssen Sie Richtlinien für die Verweildauer von Band-Volumes im Vault festlegen. Verwenden Sie hierzu das Objekt "Rotation".

Hinweis: Das Objekt Rotation wird erst nach der Erstellung eines Ablaufplans im linken Bereich des Fensters MM-Verwaltung angezeigt.

Spezielle Band-Volumen-Verschiebungen

Unter bestimmten Umständen kann es erforderlich werden, ein bestimmtes Band-Volume zu verschieben. In einem solchen Fall stehen Ihnen drei Optionen zur Verfügung: Temporäres Einchecken, Manuelles Einchecken und Manuelles Einchecken und Austauschen. Außerdem können Sie ein Volume dauerhaft in einen Vault verschieben, so dass es nicht mehr an den Banddienst zurückgegeben wird. Die folgenden Abschnitte enthalten Informationen zu den einzelnen Optionen.

Temporäres Einchecken

Die Option "Temporäres Einchecken" ist nützlich, um das Verschieben von Datenträgern nachzuverfolgen, wenn Sie ein Band-Volume für einen Wiederherstellungsjob vorübergehend aus einem Vault verschieben, es anschließend jedoch wieder in den Vault zurück verschieben möchten.

Alle Band-Volumes, die im Vault sind, haben den Status *Ausgecheckt*. Mit der Option *Temporäres Einchecken* können Sie diesen Status in eingecheckt ändern, so dass Sie das Band-Volume auch während der vorübergehenden Nutzung für einen Wiederherstellungsjob nachverfolgen können. Wenn Sie mit diesem Band-Volume fertig sind, wird es vom nächsten Vault-Zyklus wieder in den Vault zurückgelegt und der Status wird wieder in *Ausgecheckt* geändert.

Hinweis: Die Option **Temporäres Einchecken** dient ausschließlich der Nachverfolgung von Bändern, die vorübergehend aus dem Vault entnommen werden, und ist bei der tatsächlichen Bandverschiebung nicht erforderlich. Auch wenn Sie diese Option nicht verwenden, können Sie ein Band-Volume manuell aus einem Vault entnehmen und nach Abschluss eines Jobs wieder in den Vault zurück verschieben. Sie sollten die Option jedoch verwenden, da andernfalls beim Verschieben eines Band-Volumes eine Diskrepanz zwischen dem Status des Band-Volumes in der MM-Verwaltung und dem tatsächlichen Standort des Bands auftritt.

Wenn Sie die Option "Temporäres Einchecken" verwenden möchten, doppelklicken Sie im linken Bereich des MM-Verwaltungsfensters auf das Objekt "Vault", um eine Liste der vorhandenen Vaults anzuzeigen. Wählen Sie einen Vault aus, um die zugehörigen Informationen im rechten Fensterbereich einzublenden. Wählen Sie den Namen des zu verschiebenden Datenträgers aus, klicken Sie mit der rechten Maustaste auf den Namen, und wählen Sie "Temporäres Einchecken".

Beispiel: Temporäres Einchecken

Wenn Sie beispielsweise mit einem Band-Volume aus einem der Vaults eine Notfallwiederherstellung durchführen möchten, können Sie mit der Funktion "Temporäres Einchecken" das Band-Volume vorübergehend in den Banddienst einchecken, die Wiederherstellung durchführen und anschließend einen Vault-Zyklus ausführen, um das Band-Volume wieder zurück in den Vault zu verschieben.

Manuelles Einchecken von Band-Volumes

Wählen Sie die Option Manuelles Einchecken, um ein Band-Volume vorzeitig beim Banddienst einzuchecken. Wenn Sie ein Band-Volume manuell beim Banddienst einchecken, wird es nicht an den Vault zurückgegeben.

So checken Sie Band-Volumes manuell ein:

1. Doppelklicken Sie im linken Bereich des Fensters "MM-Verwaltung" auf das Objekt "Vault".

   Eine Liste der vorhandenen Vaults wird angezeigt.

2. Wählen Sie einen Vault aus, um die zugehörigen Informationen im rechten Fensterbereich einzublenden.

   Wählen Sie den Namen des zu verschiebenden Datenträgers aus, klicken Sie mit der rechten Maustaste auf den Namen, und wählen Sie im Kontextmenü die Option "Manuelles Einchecken" aus.

   Das Band-Volume wird eingecheckt.

Manuelles Einchecken und Austauschen

Mit der Option "Manuelles Einchecken und Austauschen" können Sie ein Band-Volume noch vor dem Zeitpunkt des geplanten Eincheckens wieder in den Banddienst einchecken und austauschen, so dass es nicht länger verwendet wird.

Wenn Sie die Option "Manuelles Einchecken und Austauschen" verwenden möchten, doppelklicken Sie im linken Bereich des MM-Verwaltungsfensters auf das Objekt "Vault", um eine Liste der vorhandenen Vaults anzuzeigen. Wählen Sie einen Vault aus, um die zugehörigen Informationen im rechten Fensterbereich einzublenden. Wählen Sie den Namen des zu verschiebenden Datenträgers aus, klicken Sie mit der rechten Maustaste auf den Namen, und wählen Sie "Manuelles Einchecken und Austauschen".

Verweildauer - Permanent

Mit Hilfe der Option Verweildauer - Permanent können Sie Slots und die darin enthaltenen Band-Volumes dauerhaft in einen Vault verschieben. Wenn Sie diese Option verwenden, wird ein einmal ausgelagertes Band-Volume nicht mehr an den Banddienst zurückgegeben. Die einzige Möglichkeit, das Band zurückzugeben, besteht darin, für den Vault-Status wieder die Standardeinstellung festzulegen.

Wenn Sie Band-Volumes dauerhaft aus dem Banddienst auschecken möchten, wählen Sie im Dialogfeld "Rotation erstellen" die Option "Verweildauer Permanent".

Ändern von Rotationen

Sie können über folgende Schritte ändern, wie die einem Ablaufplan zugewiesenen Band-Volumes verschoben werden.

So ändern Sie Rotationen:

1. Erweitern Sie im linken Bereich des Fensters "MM-Verwaltung" das Objekt "Ablaufplan", und wählen Sie aus der Struktur einen Ablaufplan aus.
2. Doppelklicken Sie auf den Ablaufplan, um auf das Objekt "Rotation" zuzugreifen.
3. Doppelklicken Sie auf das Objekt "Rotation", und wählen Sie im rechten Bereich eine Rotation aus.
4. Klicken Sie mit der rechten Maustaste auf die Rotation, und wählen Sie "Ändern".

   Das Dialogfeld "Rotation bearbeiten" wird angezeigt.
5. Übernehmen Sie die Änderungen, und klicken Sie auf "OK".

   Die geänderten Einstellungen werden übernommen.

Löschen von Rotationen

Wenn Sie einen Ablaufplan löschen möchten, müssen Sie zunächst die zugehörige Rotation und den VCD löschen.

So löschen Sie Rotationen:

1. Erweitern Sie im linken Bereich des Fensters "MM-Verwaltung" das Objekt "Ablaufplan" und den Erweiterungsablaufplan der Rotation, die Sie löschen möchten.

   Die Rotation wird im rechten Bereich des Fensters "MM-Verwaltung" angezeigt.
2. Wählen Sie im rechten Bereich des Fensters "MM-Verwaltung" die Rotation aus der Liste aus.

3. Klicken Sie mit der rechten Maustaste auf die zu löschende Rotation. Wählen Sie dann aus dem Kontextmenü den Befehl "Löschen" aus.

   Eine Bestätigungsmeldung wird angezeigt.

4. Klicken Sie auf "Ja".

   Die Rotation wird gelöscht.

Slot-Details und Statusinformationen

Nachdem Band-Volumes den Slots in einem Vault zugewiesen worden sind, werden in der MM-Verwaltung Slot-Informationen für den Vault angezeigt. Wählen Sie im linken Bereich des MM-Verwaltungsfensters das Objekt "Vault" aus, und erweitern Sie es. Wenn Sie einen bestimmten Vault aus der Liste auswählen, werden im rechten Bereich des MM-Verwaltungsfensters Informationen zu dem Vault und seinen Slots angezeigt.

Diese Ansicht enthält folgende Informationen:

- **Datenträgername:** Führt den Datenträgernamen, die ID, Nummer und Seriennummer auf.
- **Slot-Status:** Mögliche Angaben sind "Aktiv", "Nicht in Vault", "Temporäres Einchecken", "Manuelles Einchecken" oder "Manuelles Einchecken und Austauschen":
  - **Aktiv:** Der Datenträger wurde in diesen Vault gesendet.
  - **Nicht in Vault:** Der Datenträger wurde noch nicht in diesen Vault gesendet.
  - **Temporäres Einchecken:** Der Datenträger wird während des nächsten Vault-Zyklus temporär eingecheckt.
  - **Manuelles Einchecken:** Der Datenträger wird während des nächsten Vault-Zyklus eingecheckt.
  - **Manuelles Einchecken und Austauschen:** Der Datenträger wird während des nächsten Vault-Zyklus eingecheckt und ausgetauscht.

- **Slot-Name:** Zeigt den Vault-Namen und die Slot-Nummer an.
- **Datenträgerexportstatus:** Zeigt "Bereit", "Erfolgreich" oder "Fehlgeschlagen" an.
  - **Bereit:** Der Standardstatus. Der Datenträger wurde dem Vault zugewiesen, jedoch noch nicht aus der Bandbibliothek in den Mailslot exportiert.
  - **Erfolg:** Wird nach dem erfolgreichen Export des Datenträgers in den Mailslot einmalig angezeigt.
  - **Fehlschlag:** Wird angezeigt, wenn die MM-Verwaltung den Datenträger nicht in den Mailslot exportieren konnte.
- **Lokal:** Entweder "Ja" oder "Nein". "Ja" wird angezeigt, wenn der Datenträger zu einem lokalen Rechner gehört. 'Nein', wenn der Datenträger zu einem Remote-Rechner gehört.
- **Erstellungsdatum:** Das Datum, an dem der Slot erstellt wurde.

Wenn Sie einen Datenträgernamen markieren, werden im Bereich "Eigenschaften" rechts unten auf der Seite weitere Informationen angezeigt. Unter anderem werden der Datenträgername, die Seriennummer, die Zufalls-ID, der Hostname, der Slot-Status und -Name, Datenträgerexportstatus, -typ und -klasse, das Datum des letzten Schreib- und Lesevorgangs und der Slot-Erstellung angezeigt. Da Sie mit der MM-Verwaltung einen Vault-Zyklus nur mit lokalen Datenträgern starten können, wird das Datenträgersymbol gelb angezeigt, wenn es sich bei dem Datenträger im Vault nicht um einen lokalen Datenträger mit einem Remote-Hostnamen handelt. Verwenden Sie das Befehlszeilenhilfsprogramm "ca_mmo -startall", wenn Sie einen Vault-Zyklus mit einem Remote-Datenträger und Mitgliedsservern starten möchten.

Hinweis: Weitere Informationen über Befehlszeilenhilfsprogramme zur Datenträgerverwaltung finden Sie im *Referenzhandbuch für die Befehlszeile*.

Da Slots beim Platzieren eines Bandvolumens im Vault automatisch erstellt werden, gibt es gewöhnlich keinen Grund, die Slot-Informationen zu aktualisieren.

Suchen bestimmter Datenträger in einem Vault

Mit der Funktion "Datenträger in Vault suchen" der MM-Verwaltung können Sie problemlos nach Datenträgern in Ihren Vaults suchen. Wenn Sie den Namen oder die Seriennummer des benötigten Band-Volumes wissen, ist dies die schnellste Möglichkeit, einen Datenträger in Ihren Vaults zu suchen. Wenn Sie den Namen und die Seriennummer nicht wissen, verwenden Sie für die Suche den Datenbank-Manager.

So suchen Sie bestimmte Datenträger in einem Vault:

1. Klicken Sie auf der Startseite im Menü "Verwaltung" in der Navigationsleiste auf die Option "MM-Verwaltung".

   Das Fenster "Administrator der Datenträgerverwaltung" wird geöffnet.

2. Klicken Sie im Fenster "Administrator der Datenträgerverwaltung" mit der rechten Maustaste auf das Objekt "Datenträger in Vault suchen", und wählen Sie im Kontextmenü die Option "Suchen" aus.

   Das Dialogfeld "Datenträger in Vault suchen" wird geöffnet.

3. Wählen Sie eine der folgenden Methoden, um nach Ihrem Datenträger zu suchen:

   - **Nach Bandname suchen:** Hier können Sie den Bandnamen, die Zufalls-ID und die Sequenznummer eingeben, um das Band anzugeben, nach dem CA ARCserve Backup suchen soll.
   - **Nach Seriennummer suchen:** Hier können Sie die Seriennummer des gewünschten Datenträgers eingeben.

     CA ARCserve Backup schließt die Aufgabe "Nach Seriennummer suchen" unter Verwendung von Werten, die zwischen Groß- und Kleinschreibung unterscheiden, ab. So besteht z. B. zwischen den Seriennummern ABC123 und abc123 ein Unterschied.

4. Klicken Sie auf "Suchen".

   Nach Abschluss der Suche werden die Informationen zu Vault und Slot im rechten Bereich des MM-Verwaltungsfensters angezeigt.

Kapitel 7: Verwalten des Sicherungsservers

Dieses Kapitel enthält Informationen zur Administration, Verwaltung und Wartung des CA ARCserve Backup-Servers.

Dieses Kapitel enthält folgende Themen:

Funktionsweise von CA ARCserve Backup-Prozessen (siehe Seite 503)
Konfigurieren der CA ARCserve Backup-Prozesse (siehe Seite 520)
Weitere Funktionen der Serververwaltung (siehe Seite 543)
Authentifizierungsebenen für CA ARCserve Backup-Dienste, -Komponenten und -Anwendungen (siehe Seite 552)
CA ARCserve Backup-Domänen (siehe Seite 565)
Verwalten von Benutzerprofilen mit dem Hilfsprogramm für Benutzerprofile (siehe Seite 583)
Wiederherstellen der CA ARCserve Backup-Jobwarteschlange (siehe Seite 587)
Verwalten von ARCserve-Servern mit Hilfe des Assistenten für die Serverkonfiguration (siehe Seite 590)
Schutz von Active Directory-Daten auf Domänen-Controller-Servern mit CA ARCserve Backup (siehe Seite 611)
Installieren und deinstallieren serverbasierter CA ARCserve Backup-Optionen (siehe Seite 623)
CA ARCserve Backup Agent-Bereitstellung (siehe Seite 624)
Discovery-Konfiguration (siehe Seite 637)
CA ARCserve Backup-Wartungsbenachrichtigungen (siehe Seite 647)
Zuweisen von CA ARCserve Backup-Komponentenlizenzen (siehe Seite 650)
Verwalten von Firewalls (siehe Seite 652)

Funktionsweise von CA ARCserve Backup-Prozessen

Der CA ARCserve Backup-Server umfasst drei funktionale Prozesse:

- **Jobprozess:** Dieser Prozess verarbeitet Ihre Jobs zum angegebenen Datum und Zeitpunkt. Die Jobwarteschlange wird ständig nach ausführbaren Jobs durchsucht. Wenn ein solcher Job gefunden wird, wird er vom Jobprozess an den entsprechenden Handler übergeben.
- **Bandprozess:** Dieser Prozess ist verantwortlich für die Kommunikation und die Steuerung Ihrer Speichergeräte. Über den Bandprozess wird das Gerät ausgewählt, das für einen Job erforderlich ist.

- **Datenbankprozess:** Dieser Prozess ist verantwortlich für das Protokollieren folgender Informationen:
  - Informationen zu von CA ARCserve Backup verarbeiteten Jobs, z. B. Jobtyp, Endergebnis, Start- und Endzeit, Absender und eine Beschreibung.
  - Datenträger, die von CA ARCserve Backup verwendet werden, wie beispielsweise Typ und Name, das Datum der ersten Formatierung, das Austauschdatum und die Anzahl der enthaltenen Sitzungen.
  - Dateien, Verzeichnisse, Laufwerke und Rechner, die CA ARCserve Backup gesichert oder kopiert hat.

Sie können diese CA ARCserve Backup-Prozesse in der Serververwaltung steuern. Um sich Informationen zu einem einzelnen Prozess anzeigen zu lassen, öffnen Sie auf der Startseite in der Navigationsleiste über das Menü "Schnellstart" die Option "Serververwaltung". Wählen Sie in der ARCserve-Domänenverzeichnisstruktur den Primärserver, den Mitgliedsserver oder den Standalone-Server aus, von dem Sie Informationen zum Prozessstatus beziehen möchten.

Wichtig! Zum Verwalten und Konfigurieren von CA ARCserve Backup-Prozessen müssen Sie mit dem caroot-Kennwort oder mit einem CA ARCserve Backup-Administratorkonto an CA ARCserve Backup angemeldet sein.

- **Jobprozess:** Zeigt Informationen zu den übergebenen Jobs an, z. B. die Gesamtanzahl der Jobs und die Anzahl AKTIVER, BEREITER, AUSGESETZTER und ABGESCHLOSSENER Jobs. Darüber hinaus werden auch die durchsuchten Warteschlangen und das Suchintervall angezeigt.
- **Bandprozess:** Zeigt Informationen zu Jobs an, die den Bandprozess verwenden, z. B. Jobtyp und Absender. Außerdem werden Informationen zu Datenträgergruppen angezeigt.
- **Datenbankprozess:** Zeigt Bereinigungsinformationen bezüglich der ARCserve-Datenbank an.

Auswirkungen des Prozess-Status auf CA ARCserve Backup-Vorgänge

Ein gestoppter Prozess ist ein Prozess, der vollständig offline ist. Dies kann durch Fehler, einen manuellen Systemabschluss oder eine neue Installation verursacht worden sein. Unabhängig von der Ursache bedeutet dies, dass die Dienste dieses Prozesses nicht mehr verfügbar sind.

Die Prozesse von CA ARCserve Backup sind so konzipiert, dass sie unabhängig voneinander ausgeführt werden können. Beispielsweise sind der Datenbank- und der Jobprozess nicht betroffen, wenn Sie den Bandprozess stoppen. Diese Prozesse sind weiterhin aktiv und führen ihre Dienste gemäß ihrer Konfiguration aus. Der Datenbankprozess protokolliert weiterhin relevante CA ARCserve Backup-Informationen in der Datenbank. Der Jobprozess durchsucht weiterhin die Jobwarteschlange und startet Jobs nach Bedarf. Wenn ein Job ein Speichergerät benötigt, startet der Jobprozess den Job. Er schlägt jedoch fehl, da der Bandprozess nicht mit dem Speichergerät kommunizieren kann. Der Datenbankprozess protokolliert diese Informationen.

Hinweis: Obwohl CA ARCserve Backup auch dann noch funktioniert, wenn ein oder zwei Prozesse nicht ausgeführt werden, müssen dennoch alle drei Prozesse gleichzeitig aktiv sein, damit die volle Funktionsfähigkeit erreicht wird.

Symbole für den Dienststatus

Die Symbolleiste am oberen Rand jedes CA ARCserve Backup-Managers enthält jeweils ein Symbol für die Backend-Dienste (Jobprozess, Bandprozess und Datenbankprozess), wie in der folgenden Abbildung gezeigt:

In Abhängigkeit von ihrer Farbe verweisen die Symbole auf einen von drei möglichen Zuständen:

- **Grün** bedeutet, dass der Dienst aktiv ist.
- **Rot** bedeutet, dass der Dienst nicht aktiv ist.
- **Grau** bedeutet, dass keine Verbindung zum Dienst hergestellt werden kann oder der Dienst sich in einem unbekannten Zustand befindet.
- **Blau** bedeutet, dass der Dienst angehalten wurde.

Stoppen und Starten von CA ARCserve Backup-Diensten

In den folgenden Abschnitten werden die Verfahren beschrieben, mit denen Sie CA ARCserve Backup-Dienste auf Primär-, Standalone- und Mitgliedsservern stoppen und starten können.

Dieser Abschnitt enthält folgende Themen:

Stoppen und Starten aller CA ARCserve Backup-Dienste mit Hilfe von Batch-Dateien (siehe Seite 506)
Starten und Stoppen von einzelnen Diensten mit Hilfe der Befehlszeile (siehe Seite 509)
Starten und Stoppen von CA ARCserve Backup-Diensten mit Hilfe der Serververwaltung (siehe Seite 510)

Stoppen und Starten aller CA ARCserve Backup-Dienste mit Hilfe von Batch-Dateien

Es gibt zwei Methoden, wie Sie CA ARCserve Backup-Dienste wie den Jobprozess, den Bandprozess und den Datenbankprozess manuell stoppen und starten können.

Eine Methode ist, die Serververwaltung zu öffnen, in der Domänenstruktur den Servernamen und anschließend den jeweiligen Dienst, den Sie stoppen oder starten möchten, auszuwählen und auf die Schaltflächen "Start" oder "Stopp" zu klicken. Es können jedoch Umstände eintreten, die das Stoppen aller CA ARCserve Backup-Dienste erfordern. Angenommen, Sie müssen ein Patch oder einen Fix anwenden, der von CA Support freigegeben wurde.

Mit Hilfe der Befehle "cstop" und "cstart" können Sie alle CA ARCserve Backup-Dienste, basierend auf ihren Abhängigkeiten von anderen CA ARCserve Backup-Diensten, nacheinander beenden und neu starten. Dieser Prozess stellt sicher, dass während des Beendens von Diensten keine Daten verloren gehen und dass alle CA ARCserve Backup-Dienste bei einem Systemneustart ordnungsgemäß ausgeführt werden.

Über die Dateien "cstop.bat" oder "cstart.bat" im Stammverzeichnis von CA ARCserve Backup können Sie alle CA ARCserve Backup-Dienste mit einem einzigen Befehl starten oder stoppen.

cstop.bat

Bei der Ausführung von "cstop.bat" beendet CA ARCserve Backup die Dienste in der folgenden Reihenfolge:

1. CA ARCserve Communication Foundation (global)
2. CA ARCserve Dashboard-Synchronisierungsdienst
3. CA ARCserve zentraler Remoting-Server
4. CA ARCserve Communication Foundation
5. CA ARCserve Management Service
6. CA ARCserve-Bandprozess
7. CA ARCserve-Jobprozess
8. CA ARCserve-Datenbankprozess
9. CA ARCserve-Nachrichtenprozess
10. CA ARCserve Discovery Service
11. CA ARCserve-Domänenserver
12. CA ARCserve-Dienst-Controller
13. CA ARCserve PortMapper
14. Alert Notification Server
15. CA ARCserve Universal Agent

cstart.bat

Bei der Ausführung von "cstart.bat" startet CA ARCserve Backup die Dienste in der folgenden Reihenfolge:

1. Alert Notification Server
2. CA ARCserve Discovery Service
3. CA ARCserve PortMapper
4. CA ARCserve-Dienst-Controller
5. CA ARCserve-Domänenserver
6. CA ARCserve-Datenbankprozess
7. CA ARCserve-Nachrichtenprozess
8. CA ARCserve-Bandprozess
9. CA ARCserve-Jobprozess
10. CA ARCserve Management Service
11. CA ARCserve Universal Agent
12. CA ARCserve Communication Foundation
13. CA ARCserve zentraler Remoting-Server
14. CA ARCserve Dashboard-Synchronisierungsdienst
15. CA ARCserve Communication Foundation (global)

Beachten Sie das folgende Verhalten, da es das Stoppen und Starten von CA ARCserve Backup Global Dashboard-Diensten betrifft:

- Für Konfigurationen des zentralen Primärservers erfordert CA ARCserve Backup Global Dashboard die folgenden Dienste:
  - CA ARCserve Communication Foundation (global)
  - CA ARCserve Dashboard-Synchronisierungsdienst
  - CA ARCserve zentraler Remoting-Server
  - CA ARCserve Communication Foundation
- Für Konfigurationen des primären Zweigstellenservers erfordert CA ARCserve Backup Global Dashboard die folgenden Dienste:
  - CA ARCserve Dashboard-Synchronisierungsdienst
  - CA ARCserve Communication Foundation
- Wenn Sie "cstop.bat" und "cstart" ausführen, stoppt und startet CA ARCserve Backup die Dienste, die dem Typ des von Ihnen installierten Primärservers (zentraler Primärserver oder primärer Zweigstellenserver) entsprechen.

Starten und Stoppen von einzelnen Diensten mit Hilfe der Befehlszeile

Es können Umstände eintreten, unter denen nur ein oder zwei CA ARCserve Backup-Dienste gestoppt oder gestartet werden müssen. CA ARCserve Backup ermöglicht es Ihnen, einzelne Dienste mithilfe der Befehlszeile zu stoppen.

So stoppen oder starten Sie die CA ARCserve Backup-Dienste mithilfe der Befehlszeile:

1. Starten Sie die Windows-Befehlszeile.
2. Wenn die Befehlszeile angezeigt wird, geben Sie einen der folgenden Befehle ein:
   - NET START [Prozessname]
   - NET STOP [Prozessname]

   Geben Sie anstelle von [Prozessname] einen der folgenden Begriffe ein:
   - CA ARCserve Communication Foundation (global)

     `CA ARCserve Communication Foundation (global)`
   - CA ARCserve Dashboard-Synchronisierungsdienst

     `CADashboardSync`
   - CA ARCserve zentraler Remoting-Server

     `CA_ARCserve_RemotingServer`
   - CA ARCserve Communication Foundation

     `CA ARCserve Communication Foundation`
   - CA ARCserve Management Service

     `CASMgmtSvc`
   - CA ARCserve-Bandprozess

     `CASTapeEngine`
   - CA ARCserve-Jobprozess

     `CASJobEngine`
   - CA ARCserve-Datenbankprozess

     `CASDbEngine`
   - CA ARCserve-Nachrichtenprozess

     `CASMessageEngine`

- CA ARCserve Discovery Service

  `CASDiscovery`

- CA ARCserve-Domänenserver

  `CasUnivDomainSvr`

- CA ARCserve-Dienst-Controller

  `CasSvcControlSvr`

- CA ARCserve PortMapper

  `CASportmap`

  Hinweis: Wenn Sie den CA-Dienst für den Remoteprozeduraufruf (CASportmap) über die Befehlszeile (oder die Computerverwaltungskonsole) stoppen und neu starten, kann der Dienst nicht ordnungsgemäß mit seinen Portzuweisungen kommunizieren. Dadurch kann die Anmeldung eines Benutzerkontos mit "caroot"-Äquivalenz bei der CA ARCserve Backup-Domäne verhindert werden. Führen Sie den Befehl "cstop" und dann den Befehl "cstart" aus, um dieses Problem der Anmeldung bei der CA ARCserve Backup-Domäne zu beheben. Dies ermöglicht die ordnungsgemäße Kommunikation des Dienstes, und das Benutzerkonto mit "caroot"-Äquivalenz kann sich bei der CA ARCserve Backup-Domäne anmelden.

- Alert Notification Server

  `"Alert Notification Server"`

  Hinweis: Für diesen Dienst müssen Anführungszeichen angegeben werden.

- CA ARCserve Universal Agent

  `CASUniversalAgent`

Hinweis: Wiederholen Sie diesen Schritt, um jeden einzelnen CA ARCserve Backup-Dienst zu starten und zu stoppen.

Starten und Stoppen von CA ARCserve Backup-Diensten mit Hilfe der Serververwaltung

Mithilfe der Serververwaltung können Sie einzelne CA ARCserve Backup-Dienste, die auf Primär-, Standalone- und Mitgliedsservern ausgeführt werden, stoppen und starten.

Verwenden Sie diese Methode, wenn Sie einen oder zwei CA ARCserve Backup-Dienste kurzzeitig stoppen möchten. Zum Beispiel müssen Sie den Bandprozess auf dem Primärserver stoppen und starten, damit dieser eine neu installierte Bibliothek erkennen kann.

Zum Stoppen und Starten aller CA ARCserve Backup-Dienste sollten Sie die Batch-Dateien "cstop" und "cstart" verwenden. Mit diesen Batch-Dateien können Sie alle CA ARCserve Backup-Dienste nacheinander stoppen und starten, je nach ihrer Abhängigkeit von anderen CA ARCserve Backup-Diensten. Hinweis: Weitere Informationen finden Sie in Stoppen und Starten aller CA ARCserve Backup-Dienste mit Hilfe von Batch-Dateien (siehe Seite 506).

Wenn Sie alle CA ARCserve Backup-Dienste stoppen, sollten Sie Folgendes berücksichtigen:

- Wenn Sie alle Dienste mithilfe der Serververwaltung beenden, wird als Dienststatus "unbekannt" angezeigt.
- Mit der Option "Alle Dienste beenden" können Sie alle CA ARCserve Backup-Dienste bis auf den Dienst "CA ARCserve-Dienst-Controller" beenden. Dies liegt daran, dass der Dienst "CA ARCserve-Dienst-Controller" das Starten der CA ARCserve Backup-Dienste steuert.

So starten und stoppen Sie CA ARCserve Backup-Dienste mithilfe der Serververwaltung:

1. Klicken Sie auf der Startseite im Menü "Schnellstart" in der Navigationsleiste auf die Option "Serververwaltung".

   Die Serververwaltung wird geöffnet.

2. Erweitern Sie die Domänenverzeichnisstruktur, und wählen Sie den Server aus, auf dem Sie CA ARCserve Backup-Dienste stoppen oder starten möchten.

   Im Fenster "Serververwaltung" werden Name, Status, Betriebszeit und Beschreibung der CA ARCserve Backup-Dienste angezeigt.

3. Wählen Sie die Dienste aus, die Sie stoppen oder starten möchten.

   - Wenn der Status "Gestartet" lautet, klicken Sie in der Symbolleiste auf "Stoppen".
   - Wenn der Status "Gestoppt" lautet, klicken Sie in der Symbolleiste auf "Starten".

   Der CA ARCserve Backup-Dienst wird gestoppt oder gestartet.

4. (Optional) Um alle CA ARCserve Backup-Dienste zu stoppen, die auf einem CA ARCserve Backup-Server ausgeführt werden, klicken Sie mit der rechten Maustaste auf den Server und klicken im Kontextmenü auf "Alle Dienste beenden". Um alle CA ARCserve Backup-Dienste auf dem Server erneut zu starten, klicken Sie mit der rechten Maustaste auf den Server und klicken im Kontextmenü auf "Alle Dienste starten".
5. (Optional) Um alle CA ARCserve Backup-Dienste zu stoppen, die auf allen CA ARCserve Backup-Servern in einer Domäne ausgeführt werden, klicken Sie mit der rechten Maustaste auf die Domäne und klicken im Kontextmenü auf "Alle Dienste in Domäne beenden". Um alle Dienste auf allen Servern in einer Domäne erneut zu starten, klicken Sie mit der rechten Maustaste auf die Domäne und klicken im Kontextmenü auf "Alle Dienste in Domäne starten".

Verwaltung von CA Antivirus

CA ARCserve Backup führt mit den entsprechenden Komponenten von CA Antivirus eine Virenprüfung und -beseitigung zum Schutz Ihrer Daten durch.

CA ARCserve Backup wird mit CA Antivirus 8.1 ausgeliefert.

Hinweis: CA ARCserve Backup umfasst nur die Komponenten zur Suche und Bereinigung. CA Antivirus wird nicht vollständig installiert.

CA Antivirus kann so konfiguriert werden, dass aktuelle Virensignaturdateien und Programmmodule automatisch heruntergeladen werden. Diese Aktualisierungen werden dann an die betroffenen Anwendungen verteilt. Nachdem die Aktualisierung vorgenommen wurde, sendet CA Antivirus eine Meldung an alle betroffenen Rechner, in der diese über die Aktualisierung informiert werden. Unter gewissen Umständen müssen Sie den Computer neu starten, damit die Virenschutzaktualisierungen wirksam werden.

Zum Herunterladen von aktuellen Virensignaturdateien und Programmmodulen wird die Datei "AMSSigUpdater.ini" verwendet. In den Voreinstellungen dieser Datei ist angegeben, wie und wann Prozess- und Signaturenaktualisierungen von einer Distributionsquelle abgerufen werden. Die Datei "AMSSigUpdater.ini" muss in der Regel nicht bearbeitet werden. Falls erforderlich können Sie jedoch Änderungen vornehmen. Weitere Informationen finden Sie unter Syntax der Konfigurationsdatei "AMSSigupdater.ini" (siehe Seite 516).

So schützt CA ARCserve Backup Sicherungsdaten mit Hilfe von CA Antivirus

CA ARCserve Backup verwendet die CA Virus Scan Engine um für einen Antivirusschutz zu sorgen. Die Scan-Engine kann mit Hilfe des CA Virus Signature Updating-Hilfsprogramms so konfiguriert werden, dass stets die aktuellsten Virensignaturdateien und die aktuellste Scan-Engine heruntergeladen wird.

CA Antivirus unterstützt verschiedene Betriebssysteme bis zum Ende ihres Lebenszyklus (gemäß Angaben vom Hersteller), es sei denn, CA kündigt an, dass die Unterstützung für ein Betriebssystem nicht fortgeführt wird.

Hinweis: Aktuelle Informationen zu unterstützten Betriebssystemen können Sie über http://www.ca.com/worldwide/ abrufen.

Das CA Hilfsprogramm zur Aktualisierung der Virensignatur unterstützt die in der folgenden Tabelle beschriebenen Betriebssysteme:

Betriebssystem	Plattform	Version	Service Pack
Windows	x86	2000 Professional	SP4 Rollup 1
Windows	x86	2000 Server	SP4 Rollup 1
Windows	x86	2000 Advanced Server	SP4 Rollup 1
Windows	x86/x64	Server 2003	SP2
Windows	x86/x64	Server 2008	N/A
Windows	x86/x64	XP Professional	SP2 und SP3 (siehe Hinweis)
Windows	x86/x64	XP Home	SP2 und SP3 (siehe Hinweis)
Windows	x86/x64	Vista	mit und ohne SP1

Hinweis: Windows XP Home SP2 und Windows XP Professional SP2 benötigen die Aktualisierung aus Oktober 2008.

Das CA Hilfsprogramm zur Aktualisierung der Virensignatur umfasst die in der folgenden Tabelle enthaltenen Komponenten:

Komponente	Verzeichnis
AMSSigUpdater.exe	<CA\SharedComponents>\ASAMS\bin
AMSSigUpdater.ini	<CA\SharedComponents>\ASAMS\bin

Komponente	Verzeichnis
AMSSigupdater.log	<CA\SharedComponents>\ASAMS\bin **Hinweis:** CA ARCserve Backup erstellt diese Datei, wenn das Hilfsprogramm zum ersten Mal mit dem Parameter DEBUG=1 in der Datei "AMSSigupdater.ini" ausgeführt wird.
UpdaterX64.exe	<CA\SharedComponents>\ASAMS\x64bin **Hinweis:** Diese Komponente ist nur auf Windows-x64-Plattformen vorhanden.

Sie können das CA Hilfsprogramm zur Aktualisierung von Virensignaturen mit der Hilfe der folgenden Methoden ausführen:

- CA ARCserve Backup Jobplanungs-Assistent.

  Hinweis: Mit Hilfe des Jobplanungsassistenten können Sie den Aktualisierungsvorgang automatisieren.

- Windows-Befehlszeile.

Abrufen von Virensignatur-Updates mit dem Jobplanungs-Assistent

Der Jobplanungs-Assistent von CA ARCserve Backup ermöglicht es Ihnen, das Abrufen von Updates zu automatisieren. Sie können Jobs erstellen, die basierend auf einem vordefinierten Ablaufplan ausgeführt werden.

So rufen Sie Updates mit dem Jobplanungs-Assistenten ab:

1. Öffnen Sie die CA ARCserve Backup-Managerkonsole.

   Erweitern Sie in der Navigationsleiste "Hilfsprogramme", und klicken Sie auf "Jobplaner".

   Der Jobplanungs-Assistent von CA ARCserve Backup wird geöffnet.

2. Klicken Sie im Dialogfeld "Willkommen beim Jobplanungs-Assistenten" auf "Weiter".

   Der Anmeldedialog wird geöffnet.

3. Wählen Sie im Dialogfeld "Anmeldungsseite" den Namen des Primärservers aus, an den Sie den Job übergeben möchten.

   Geben Sie Ihren Benutzernamen und das Kennwort ein, um sich beim CA ARCserve Backup-Server anzumelden, und klicken Sie auf "Weiter".

   Das Dialogfeld "Befehl" wird geöffnet.

4. Klicken Sie im Dialogfeld "Befehl" auf "Durchsuchen".

   Das Dialogfeld "Öffnen" wird angezeigt.

5. Wechseln Sie zu dem folgenden Verzeichnis:

   `<CA\SharedComponents>\ASAMS\bin`

   Wählen Sie die folgende ausführbare Datei aus:

   `AMSSigUpdater.exe`

   Beispiel:

   `C:\Programme\CA\SharedComponents\ASAMS\bin\AMSSigUpdater.exe`

   Klicken Sie auf Öffnen.

   Das Dialogfeld "Befehl" wird geöffnet. Das Feld "Dieses Programm ausführen" wird mit dem folgenden Pfad aufgefüllt:

   `<CA\SharedComponents>\ASAMS\bin\AMSSigUpdater.exe`

6. Geben Sie im Feld "Parameter" die folgende Syntax an:

   `/cfg <CA\SharedComponents>\ASAMS\bin\AMSSigUpdater.ini`

   Oder

   `/cfg AMSSigUpdater.ini`

   Beispiel:

   `C:\Programme\CA\SharedComponents\ASAMS\BIN\AMSSigupdater.ini`

   Klicken Sie auf "Weiter".

   Das Dialogfeld "Sicherheit" wird angezeigt.

7. Geben Sie im Dialogfeld "Sicherheit" Ihren Benutzernamen und das Kennwort ein.

   Klicken Sie auf "Weiter".

   Das Dialogfeld "Ablaufplan" wird geöffnet.

8. Wählen Sie im Dialogfeld "Ablaufplan" eine der folgenden Optionen aus:

   - **Jetzt ausführen:** Hiermit können Sie den Job sofort ausführen.
   - **Ablaufplan:** Hiermit können Sie den Job an einem bestimmten Datum und zu einer bestimmten Uhrzeit ausführen oder zur Wiederholung planen. Wenn der Job wiederholt werden soll, wählen Sie eine Wiederholungsmethode aus, und geben Sie anschließend die entsprechenden Kriterien für die Wiederholung an.

   Klicken Sie auf "Weiter".

   Das Dialogfeld "Zusammenfassung" wird geöffnet.

9. Vergewissern Sie sich im Dialogfeld "Zusammenfassung", dass der Job gemäß Ihren Anforderungen konfiguriert ist.

   Geben Sie im Feld "Beschreibung" eine Beschreibung für den Job ein.

   Hinweis: Die angegebene Beschreibung wird in der Spalte "Beschreibung" der Jobwarteschlange angezeigt.

10. Klicken Sie auf "Übergeben".

    Der Job wird übergeben. CA ARCserve Backup ruft CA-Virensignatur-Updates ab, wenn der Job ausgeführt wird.

Abrufen von Virensignatur-Updates über die Eingabeaufforderung

CA ARCserve Backup ermöglicht das Abrufen von Antiviren-Updates über die Windows-Befehlszeile.

So rufen Sie Updates über die Windows-Befehlszeile ab:

1. Öffnen Sie die Windows-Befehlszeile.
2. Wechseln Sie zu dem folgenden Verzeichnis:

   ```
   <CA\SharedComponents>\ASAMS\bin
   ```

   Beispiel:

   ```
   C:\Programme\CA\SharedComponents\ASAMS\bin
   ```

3. Geben Sie die folgende Syntax an:

   ```
   AMSSigupdater /cfg AMSSigupdater.ini
   ```

   CA ARCserve Backup ruft die CA-Virensignatur-Updates ab.

Konfigurationsdatei-Syntax für "AMSSigupdater.ini"

Die Datei "AMSSigupdater.ini" ist die von "AMSSigupdater.exe" verwendete Konfigurationsdatei. Diese Datei gibt an, wie die Engine und Signaturaktualisierungen von einer Verteilungsquelle erfasst werden.

Die Datei "AMSSigupdater.ini" befindet sich im Verzeichnis %CASHCOMP%\ASAMS\bin und kann in einem Texteditor wie z. B. Notepad angezeigt oder bearbeitetet werden.

Quellsyntax

Im Abschnitt [SOURCES] befinden sich die Namen der anderen Abschnitte der Datei "AMSSigupdater.ini", in denen die Verbindung für das Herunterladen von Signaturen angegeben ist. Momentan ist HTTP die einzige unterstützte Verbindungsmethode.

Syntax

```
[SOURCES]
1=SourceA
2=SourceB
3=SourceC
```

Optionen

Die Konfigurationsdatei muss die folgenden Optionen enthalten:

`1=SourceA`

Erste Quelle. Beispiel: 1=HTTP_0

Signaturquellen

Für jede im Abschnitt [SOURCES] der Datei "AMSSigupdater.ini" beschriebene Signaturquelle muss ein entsprechender Abschnitt existieren, um die notwendige Informationen für das Herunterladen zur Verfügung zu stellen.

Syntax für HTTP

Folgende Optionen stehen für das Herunterladen über HTTP zur Verfügung:

```
[SourceA]
Method=HTTP
HostName=etrustdownloads.ca.com
HostPort=80
SecureConnection=
ServerAuthReq=
UserName=
UserPassword=
UseProxy=
ProxyName=
ProxyPort=
ProxyAuthReq=
ProxyUserName=
ProxyPassword=
```

Optionen für HTTP

Die folgenden HTTP-Optionen sind erforderlich:

Hinweis: Null gleich 0.

Method=HTTP

ANSI-Zeichenkette: Verwenden Sie HTTP als Methode für das Herunterladen.

HostName=etrustdownloads.ca.com

ANSI-Zeichenkette: Server, mit dem bei Aktualisierungen Verbindung aufgenommen wird.

HostPort=

Wert: 80 oder 443 für HTTP-Methode. Serverport, mit dem bei Aktualisierungen Verbindung aufgenommen wird. Wenn der Wert 443 entspricht, wird das HTTPS-Protokoll verwendet, um Aktualisierungen herunterzuladen.

SecureConnection=

Wert: 0, 1 oder Null. Aktiviert oder sperrt die Verwendung einer sicheren Verbindung. Wenn der Wert 1 entspricht, verwendet das Hilfsprogramm das HTTPS-Protokoll, um sich mit Port 443 zu verbinden und Aktualisierungen herunterzuladen.

ServerAuthReq=

Wert: 0, 1 oder Null. Aktiviert oder sperrt Serverauthentifizierung. Wenn der Wert 1 entspricht, müssen Sie die Werte für UserName= und UserPassword= angeben.

Hinweis: Der Aktualisierungsserver benötigt momentan keine Authentifizierung. Als Best Practice sollte ein ungültiger Wert oder 0 angegeben werden.

UserName=

ANSI-Zeichenkette: Legt den Benutzernamen für den Aktualisierungsserver fest. UserName= wird nur benötigt, wenn ServerAuthReq= 1 entspricht.

UserPassword=

ANSI-Zeichenkette: Legt das Kennwort für den Aktualisierungsserver fest. UserPassword= wird nur benötigt, wenn ServerAuthReq= 1 entspricht.

Hinweis: Wenn "AMSSigUpdater.exe" diese Konfigurationsdatei zum ersten Mal liest, verschiebt CA ARCserve Backup den UserPassword-Wert von dieser Konfigurationsdatei in die Windows-Registrierung. CA ARCserve Backup verschlüsselt das Kennwort in der Registrierung. Für alle nachfolgenden Lesevorgänge ruft "AMSSigUpdater.exe" den UserPassword-Wert von der Registrierung auf. Wenn Sie das Kennwort verändern, aktualisiert CA ARCserve Backup den UserPassword-Wert in der Registrierung.

UseProxy=

Wert: 0, 1 oder Null. Aktiviert oder sperrt die Verwendung eines Proxy-Servers, der mit dem Aktualisierungsserver Verbindung aufnimmt.

ProxyName=

ANSI-Zeichenkette: Legt den Namesn des Proxy-Servers für Aktualisierungen fest. ProxyName= wird nur benötigt, wenn UseProxy= 1 entspricht.

ProxyPort=

Wert: z. B. 80. Legt den Proxy-Port für Aktualisierung fest. ProxyPort= wird nur benötigt, wenn UseProxy= 1 entspricht.

ProxyAuthReq=

Wert: 0, 1 oder Null. Aktiviert oder sperrt Proxy-Serverauthentifizierung. Wenn der Wert 1 entspricht, müssen Sie die Werte für ProxyUserName= und ProxyPassword= angeben.

ProxyUserName=

ANSI-Zeichenkette: Legt den Benutzernamen für den Proxy-Server fest. ProxyUserName= wird nur benötigt, wenn ProxyAuthReq= 1 entspricht.

ProxyPassword=

ANSI-Zeichenkette: Legt das Kennwort für den Proxy-Server fest. ProxyPassword= wird nur benötigt, wenn ProxyAuthReq= 1 entspricht.

Hinweis: Wenn "AMSSigUpdater.exe" diese Konfigurationsdatei zum ersten Mal liest, verschiebt CA ARCserve Backup den ProxyPassword-Wert von dieser Konfigurationsdatei in die Windows-Registrierung. CA ARCserve Backup verschlüsselt das Kennwort in der Registrierung. Für alle nachfolgenden Lesevorgänge ruft "AMSSigUpdater.exe" den ProxyPassword-Wert von der Registrierung auf. Wenn Sie das Kennwort verändern, aktualisiert CA ARCserve Backup den ProxyPassword-Wert in der Registrierung.

[DEBUG]

Verwenden Sie die Option [DEBUG], um das Schreiben eines Protokolls in die Datei zu aktivieren oder zu sperren.

Hinweis: Null gleich 0.

Syntax

```
[DEBUG]
Debug=1
```

Wert: 0, 1 oder Null. Aktiviert und sperrt das Schreiben eines Protokolls in die Datei. Wenn der Wert 1 entspricht, schreibt CA ARCserve Backup Protokollinformationen in "AMSSigupdater.log".

Konfigurieren der CA ARCserve Backup-Prozesse

Mit Hilfe der CA ARCserve Backup-Serververwaltung können Sie alle Prozesse entsprechend Ihren Anforderungen konfigurieren.

Wichtig! Zum Verwalten und Konfigurieren von CA ARCserve Backup-Prozessen müssen Sie mit dem caroot-Kennwort oder mit einem CA ARCserve Backup-Administratorkonto an CA ARCserve Backup angemeldet sein.

So konfigurieren Sie die CA ARCserve Backup-Prozesse:

1. Öffnen Sie die CA ARCserve Backup-Serververwaltung, indem Sie im Menü "Schnellstart" auf "Serververwaltung" klicken.

   Das Fenster Serververwaltung wird geöffnet.

2. Klicken Sie in der Symbolleiste auf "Konfiguration".

   Das Konfigurationsdialogfeld für die Serververwaltung wird geöffnet.

3. Wählen Sie Registerkarte des gewünschten Prozesses aus, und geben Sie die Einstellungen an, die Ihren Anforderungen entsprechen.

Weitere Informationen:

Konfigurieren des Jobprozesses (siehe Seite 521)
Konfigurieren des Bandprozesses (siehe Seite 525)
Konfigurieren des Datenbankprozesses (siehe Seite 537)
Konfigurieren von Alert (siehe Seite 541)

Konfigurieren des Jobprozesses

Der CA ARCserve Backup-Jobprozess steuert die Ausführungszeit von Jobs in der Jobwarteschlange. Die Jobwarteschlange wird in regelmäßigen Abständen durchsucht, und Jobs, deren Ausführungstermin erreicht wurde, werden gestartet. CA ARCserve Backup bietet folgende Jobprozessoptionen.

- **Suchintervall für Jobwarteschlange (Sekunden)**: Der Jobprozess durchsucht die Jobwarteschlange dauernd nach auszuführenden Jobs. Standardmäßig wird die Jobwarteschlange alle 10<nbs />Sekunden durchsucht. Geben Sie eine Zahl im Bereich von 1 bis 9999 an, um das Zeitintervall zu ändern.

- **Verweildauer für abgeschlossene Jobs (Stunden)**: Jobs mit dem Endstatus "FERTIG" verbleiben während der in diesem Feld angegebenen Zeit in der Jobwarteschlange. Standardmäßig behält CA ARCserve Backup abgeschlossene Jobs 24 Stunden in der Warteschlange, bevor diese gelöscht werden. Geben Sie eine Zahl im Bereich 0 bis 999 an, um die Zeit zu ändern.

  Hinweis: Einmalige Staging-Jobs ("Disk to Disk to Tape" und "Disk to Tape to Tape") werden aus der Jobwarteschlange entfernt, wenn die Migrationsphase des Jobs abgeschlossen und die für diese Option angegebene Zeitdauer verstrichen ist.

- **Abfrageintervall für Datenbank (Minuten)**: Der Jobprozess führt regelmäßig Abfragen der CA ARCserve Backup-Datenbank durch, um kopierte und entfernte Sitzungen auf aktivierten Staging-Geräten zu finden. Der in diesem Feld angebebene Wert bestimmt das Zeitintervall zwischen den Abfragen. Der Standardwert für das Feld beträgt 5 Minuten, der minimal zulässige Wert 1 Minute.

- **Meldungstyp im Aktivitätsprotokoll**: Das Aktivitätsprotokoll enthält Informationen zu allen Aktivitäten von CA ARCserve Backup. Standardmäßig werden bei der Ausführung von CA ARCserve Backup auftretende Hinweise, Warnungen und Fehler in das Aktivitätsprotokoll aufgenommen. Sie können die Meldungstypen ändern, indem Sie einen der folgenden Werte auswählen:

  Keine

  Es werden keine Meldungen angezeigt.

  Fehler

  Es werden nur Fehler angezeigt, die bei der Ausführung von CA ARCserve Backup auftreten.

  Warnungen und Fehler

  Es werden Warnungen und Fehler angezeigt, die bei der Ausführung von CA ARCserve Backup auftreten.

  Hinweise, Warnungen und Fehler (Standard)

  Es werden alle Hinweise, Warnungen und Fehler angezeigt, die bei der Ausführung von CA ARCserve Backup auftreten.

  Debug

  Es werden Informationen zur Fehlerbehebung sowie alle Hinweise, Warnungen und Fehler angezeigt, die bei der Ausführung von CA ARCserve Backup auftreten.

- **Netzwerk-Freigaben**: CA ARCserve Backup öffnet standardmäßig "Alle Freigaben verwenden" im Browser. Dies bedeutet, dass sowohl standardmäßige Freigaben als auch Benutzerfreigaben als Quelle oder Ziel für einen Job ausgewählt werden können. Sie können den Typ der Freigaben, die im Browser angezeigt werden, folgendermaßen ändern:

  Nur Standard-Freigaben verwenden

  Nur Verwaltungsfreigaben stehen zur Verfügung.

  Nur Benutzer-Freigaben verwenden

  Es werden nur Freigaben angezeigt, die eigens von Benutzern festgelegt wurden.

- **Puffergröße (in KB)**: Definiert die von CA ARCserve Backup verwendete Puffergröße.

  Standardwert: 256 KB

  Jeder Computer verhält sich anders. Zu den Faktoren, die sich auf das Verhalten eines Computers auswirken können, zählen die Hardware des Sicherungsservers, der Gesamtumfang des Sicherungsjobs und die Anzahl der untergeordneten Jobs, die von diesem erzeugt werden. Sie können die Puffergröße nach oben oder unten anpassen, um die Systemleistung zu optimieren, während Sie eine Sicherung ausführen.

  Durch Erhöhen oder Verringern der Puffergröße wird die Leistungsfähigkeit bei der Sicherung und Wiederherstellung nicht zwangsläufig verbessert. Wenn der Sicherungsserver beispielsweise großzügige Systemressourcen aufweist, z. B. reichlich Speicherplatz, Zugriff auf ein schnelles Netzwerk oder schneller Festplattenzugriff, kann die Leistungsfähigkeit des Systems bei der Sicherung und Wiederherstellung durch einen größeren Puffer verbessert werden. Wenn der Sicherungsserver dagegen über begrenzte Systemressourcen verfügt, kann sich die Leistungsfähigkeit des Systems bei der Sicherung und Wiederherstellung verbessern, wenn die Puffergröße verringert wird.

  Hinweis: Bei gängigen Servern empfiehlt es sich in der Regel, den Standardwert der Puffergröße beizubehalten.

- **Sichern**: In diesem Bereich können Sie zusätzliche Optionen in Ihren Sicherungsjobs anpassen.

  Hardlinks für NTFS-Volumes aufzeichnen

  Wenn Sie fest verknüpfte Dateien sichern, werden diese Informationen in die Sicherung eingeschlossen und standardmäßig beibehalten.

  Standardwert: EIN

  Überschreiben von Datenträgern bestätigen

  CA ARCserve Backup kann Sie jedes Mal, wenn ein Datenträger überschrieben werden soll, zum Bestätigen dieses Vorgangs auffordern. Standardmäßig ist diese Option deaktiviert (AUS). Aktivieren Sie diese Option, wird ein Bestätigungsdialogfeld angezeigt. Wenn Sie nicht innerhalb von fünf Minuten reagieren, wird der Job abgebrochen.

  Standardwert: AUS

  Registrierungsschlüsseldetails sichern, wenn ein ganzer Rechner gesichert wird

  Wenn Sie dieses Kontrollkästchen aktivieren, werden die Registrierungsschlüsseldetails von Zielrechnern gesichert.

  Standardwert: AUS

  Datenträgermaximierung aktivieren

  Ermöglicht das Optimieren der Datenträger- und Bandnutzung in GFS- und Rotationsjobs. Weitere Informationen finden Sie unter Datenträgermaximierung (siehe Seite 459).

  Dieser Wert kann nicht auf einem Mitgliedsserver geändert werden. Mitgliedsserver erben den für diese Option angegebenen Wert vom CA ARCserve Backup-Primärserver.

  Standardwert: EIN

- **Abgestürzte Jobs nach Neustart des Jobprozesses wiederholen**: Diese Option ist ein Checkpoint-Mechanismus. Wenn dieses Kontrollkästchen aktiviert ist, versucht CA ARCserve Backup, einen abgestürzten Job erneut auszuführen. Diese Option sollte nur aktiviert werden, wenn im Rahmen der Failover-Unterstützung eine Cluster-Umgebung konfiguriert wurde.

- **Ergänzungsjobs mit Status AUSGESETZT in Warteschlange stellen**: Mit dieser Option versetzen Sie einen Job statt in den Status "Bereit" in den Status "Ausgesetzt".

- **Popup-Fenster blockieren, wenn Datenmigrationsjobs beendet werden**: Wenn ein Staging-Migrationsjob beendet ist, werden Popup-Fenster eingeblendet, um Sie darüber zu informieren, ob der Job erfolgreich war, fehlgeschlagen ist usw. Wenn Sie nach Abschluss des Migrationsjobs keine Popup-Meldungen erhalten möchten, aktivieren Sie diese Option.
- **Popup-Fenster blockieren, wenn Job beendet wird**: Wenn ein Job beendet ist, werden Popup-Fenster eingeblendet, um Sie darüber zu informieren, ob der Job erfolgreich war, fehlgeschlagen ist usw. Wenn Sie nach dem Abschluss des Jobs keine Popup-Meldungen erhalten möchten, aktivieren Sie diese Option.

Weitere Informationen:

Jobstatustypen (siehe Seite 360)

Konfigurieren des Bandprozesses

Der CA ARCserve Backup-Bandprozess erkennt alle Sicherungsgeräte, die an Ihr System angeschlossen sind. Sie können die Standardkonfigurationsoptionen für Protokolle ändern, wenn Sie beispielsweise einen Hardwarefehler oder ein durch einen Bandprozess ausgelöstes Problem beheben möchten.

Starten Sie die CA ARCserve Backup-Serververwaltung, und klicken Sie auf die Registerkarte "Bandprozess", um die in den folgenden Abschnitten beschriebenen Optionen, Einstellungen und Parameter zu ändern.

Optionen für Meldungsprotokolle des Bandprozesses

Folgende Listen beschreiben die Optionen für das Meldungsprotokoll des Bandprozesses:

- **Ebene**: Wenn Sie die Standardeinstellung (Zusammenfassung) beibehalten, müssen Sie keine weiteren Optionen festlegen. Die verfügbaren Werte sind:
  - Keine: Es werden keine Informationen protokolliert. Die Protokollierung des Bandprozesses wird angehalten, und das Bandprozessprotokoll wird nicht im Jobstatus-Manager angezeigt.
  - Zusammenfassung: (Standardeinstellung) Wichtige Meldungen werden protokolliert, und die Größe des Bandprotokolls wird durch den Ausschluss unnötiger Informationen reduziert. Bei dieser Option wird TAPE.LOG im Jobstatus-Manager angezeigt. Die Datei "Tape.log" wird standardmäßig im Ordner "CA ARCserve Backup\Log" erstellt und gespeichert. Wenn Sie den Pfad des Protokolls ändern möchten, erstellen Sie in der Registrierungsdatei einen anderen Eintrag für den Protokollpfad. Weitere Informationen zum Erstellen eines anderen Protokollpfadeintrags finden Sie in diesem Kapitel unter "Alternativer Pfad für Bandprozessprotokolle".
  - Detail: Mit dieser Option werden alle von CA ARCserve Backup an die verbundenen Sicherungsgeräte gesendeten Befehle protokolliert. Hiervon ausgeschlossen sind die Befehle "Lesen/Schreiben" und "Testeinheit bereit". Bandprozess-spezifische Informationen, die vom Technischen Support von CA zur Behebung von Sicherungs- und Wiederherstellungsfehlern verwendet werden können, werden ebenfalls protokolliert. Die Datei "Tape.log" wird standardmäßig im Ordner "CA ARCserve Backup\Log" erstellt und gespeichert. Wenn Sie den Pfad des Protokolls ändern möchten, erstellen Sie in der Registrierungsdatei einen anderen Eintrag für den Protokollpfad.

    Sie können die Datei TAPE.LOG für diese Option im Jobstatus-Manager über die Registerkarte "Bandprotokoll" anzeigen.

- Detail mit Lesen/Schreiben: Alle von CA ARCserve Backup an die verbundenen Sicherungsgeräte gesendeten Befehle werden protokolliert. Im Gegensatz zur Option "Detail" werden die Befehle "Lesen/Schreiben" und "Testeinheit bereit" bei dieser Option eingeschlossen. Bandprozess-spezifische Informationen, die vom Technischen Support von CA zur Behebung von Sicherungs- und Wiederherstellungsfehlern verwendet werden können, werden ebenfalls protokolliert. Die Datei "Tape.log" wird standardmäßig im Ordner "CA ARCserve Backup\Log" erstellt und gespeichert. Wenn Sie den Pfad des Protokolls ändern möchten, erstellen Sie in der Registrierungsdatei einen anderen Eintrag für den Protokollpfad.

  Weitere Informationen zum Erstellen eines anderen Protokollpfadeintrags finden Sie in diesem Kapitel unter "Alternativer Pfad für Bandprozessprotokolle". Sie können die Datei TAPE.LOG für diese Option im Jobstatus-Manager über die Registerkarte "Bandprotokoll" anzeigen.

  Hinweis: Unter Umständen erhalten Sie auf Grund der Funktion Lesen/Schreiben eine sehr große Protokolldatei. Die Protokollierung von „Lesen/Schreiben" kann die Rechnerleistung beeinträchtigen.

- **Ausgabe**: Wenn Sie entweder "Zusammenfassung", "Detail" oder "Detail mit Lesen/Schreiben" gewählt haben, können Sie festlegen, wohin die Meldungen gesendet werden sollen. Wählen Sie eine der folgenden Optionen:

  - Bildschirm und Datei: Die Meldungen werden sowohl im Bandprozessprotokoll als auch im DOS-Feld (dem Meldungsfenster des Bandprozesses) aufgezeichnet.
  - Nur Bildschirm: Die Meldungen werden nur an das Meldungsfenster des Bandprozesses gesendet.
  - Nur Datei (Standardeinstellung): Die Meldungen werden nur im Bandprozessprotokoll aufgezeichnet. Sie können das Bandprozessprotokoll im Jobstatus-Manager anzeigen.

  Wichtig! Wenn Sie eine der beiden Optionen "Bildschirm und Datei" oder "Nur Bildschirm" auswählen, müssen Sie den CA ARCserve-Bandprozessdienst so konfigurieren, dass er mit Ihrem Desktop interagieren kann und den Inhalt der Bandprotokolle in einem DOS-Fenster anzeigt. Weitere Informationen finden Sie im Abschnitt "Aktivieren der Interaktion mit dem Desktop (siehe Seite 536)".

Festlegen von Protokolloptionen des Bandprozesses

Mit Hilfe des Abschnitts "Protokollgröße begrenzen" der Registerkarte "Bandprozess" im Konfigurationsdialogfeld für die Serververwaltung können Sie CA ARCserve Backup anweisen, wie das Verhalten für Protokolldateien der Bandprozesse gesteuert werden soll.

So legen Sie Protokolloptionen des Bandprozesses fest:

1. Wählen Sie in der CA ARCserve Backup-Manager-Schnittstelle die Option "Serververwaltung" im Menü "Schnellstart" der Navigationsleiste auf der Startseite aus.

   Das Fenster Serververwaltung wird geöffnet.

2. Wählen Sie in der Verzeichnisstruktur unter "Domäne/Server" den Server aus, den Sie konfigurieren möchten.

   Klicken Sie in der Symbolleiste auf die Schaltfläche "Konfiguration".

   Das Dialogfeld "Konfiguration - *Servername*" wird geöffnet.

3. Klicken Sie auf die Registerkarte "Bandprozess".

   Geben Sie im Abschnitt "**Protokollgröße begrenzen**" die folgenden Optionen je nach Bedarf Ihrer Anforderungen an:

   - **Protokollgröße begrenzen nach**: Aktivieren Sie das Kontrollkästchen "Protokollgröße begrenzen nach", um die Umlaufprotokollierung zu aktivieren. Geben Sie im Feld "Protokollgröße begrenzen nach" den gewünschten Maximalwert für die Gesamtgröße aller TAPE.LOG-Dateien mit Chunks ein.

     Das Ergebnis der Division des Werts für "Protokollgröße begrenzen nach" durch den Wert für "Maximale Protokolldateianzahl" ergibt die maximale Größe aller Protokolldateien mit Chunks. Wenn Sie beispielsweise für "Protokollgröße begrenzen nach" einen Wert von 100 MB und für "Maximale Protokolldateianzahl" einen Wert von 10 eingeben, teilt CA ARCserve Backup die Datei "Tape.log" bei Erreichen von 10 MB (100/10 = 10) in Datenblöcke auf.

     Der Standardwert für die Option "Protokollgröße begrenzen nach" ist 100 MB. Der unterstützte Bereich liegt zwischen 1 und 2000 MB.

     Um die Umlaufprotokollierung zu deaktivieren, deaktivieren Sie das Kontrollkästchen "Protokollgröße begrenzen nach".

   - **Protokolle bereinigen, die älter sind als**: Verwenden Sie diese Option, um die Anzahl von Tagen festzulegen, die verstreichen muss, bevor CA ARCserve Backup die Protokolldateien bereinigt.

     Der Standardwert für die Option "Protokolle bereinigen, die älter sind als" ist 100 Tage. Der unterstützte Bereich liegt zwischen 1 Tag und 365 Tagen.

- **Kriterium für Teilung der Protokolldatei**: Die Optionen in diesem Abschnitt definieren das Verhalten von CA ARCserve Backup bei der Aufteilung der Protokolldateien.
  - Maximale Protokolldateianzahl: Legt die Anzahl der von CA ARCserve Backup beibehaltenen Protokolldateien mit Chunks fest.

    Der Standardwert für die Option "Maximale Protokolldateianzahl" ist 10. Der unterstützte Bereich liegt zwischen 3 und 32.

    Hinweis: Sie können diese Einstellung nur ändern, wenn die Option "Protokolldateigröße begrenzen nach" ausgewählt ist.
  - Maximale Größe für Einzelprotokolldatei: Diese Option wird zusammen mit der Option "Protokolle bereinigen, die älter sind als" verwendet. Wenn Sie die Optionen "Maximale Größe für Einzelprotokolldatei" und "Protokolle bereinigen, die älter sind als" auswählen, wechselt CA ARCserve Backup zur Umlaufprotokollierung, sobald die maximale Größe von "Tape.log" erreicht wird, und löscht Protokolldateien mit Chunks, die älter als der unter der Option "Protokolle bereinigen, die älter sind als" angegebene Wert sind.

    Der Standardwert für die Option "Maximale Größe für Einzelprotokolldatei" ist 10.000 KB. Unterstützt wird der Bereich zwischen 1 und 100.000 KB.

    Hinweis: Sie können diese Einstellung nur ändern, wenn die Option "Protokolle bereinigen, die älter sind als" ausgewählt ist.

4. Klicken Sie auf "OK", um die Protokolloptionen des Bandprozesses zu aktivieren.

   Die Protokolloptionen des Bandprozesses werden angewandt.

   Hinweis: Klicken Sie auf "Abbrechen", um Ihre Änderungen zu löschen.

Allgemeine Optionen für Bandprozesse

Folgende allgemeine Optionen können in CA ARCserve Backup festgelegt werden:

- **Globalen Arbeitssatz verwenden:** Ermöglicht CA ARCserve Backup die Verwendung eines globalen Arbeitssatzes. Die entsprechende Option ist standardmäßig aktiviert.

  Der globale Arbeitssatz behandelt alle Arbeitssatz-Bänder in sämtlichen Datenträgerbeständen als einen großen Arbeitssatz. Dadurch wird sichergestellt, dass Sicherungsjobs nicht fehlschlagen können, falls ein Arbeitsband nicht in seinem eigenen Datenträgerbestand verfügbar ist.

  Wenn diese Option aktiviert ist, zeigt der Datenträgerbestands-Manager nur den Speichersatz der einzelnen Bestände an (nicht den Arbeitssatz), fügt jedoch ein Objekt mit dem Namen "GlobalScratchSet" hinzu. Dieses Objekt enthält alle verfügbaren Datenträger des Arbeitssatzes all Ihrer Datenträgerbestände. Wenn Sie mit der rechten Maustaste auf "Globaler Arbeitssatz" klicken und "Datenträger zuweisen" auswählen, können Sie Datenträger von einem nicht zugewiesenen Satz in den Arbeitssatz verschieben.

  Wenn Sie einen Datenträger im globalen Arbeitssatz auswählen, werden im oberen rechten Fensterbereich (als Spaltenüberschrift) und auf der Registerkarte "Eigenschaften" im unteren rechten Bereich zwei zusätzliche Eigenschaften angezeigt: "Datenträgertyp" und "Datenträgerbestand". Klicken Sie im oberen rechten Fensterbereich auf eine Spaltenüberschrift, wenn Sie die Liste nach dieser Spalte sortieren möchten. Wenn sich der von Ihnen im globalen Arbeitssatz ausgewählte Datenträger in einem Vault befindet, wird er in einer anderen Farbe dargestellt, um anzuzeigen, dass er nicht aktiv ist.

  Hinweis: Wenn Sie den globalen Arbeitssatz aktivieren und einen Sicherungsjob mit einem bestimmten Datenträgerbestand übergeben, sucht CA ARCserve Backup den Datenträger zunächst im Arbeitssatz dieses Datenträgerbestands. Sind keine Datenträger verfügbar, wird der Datenträger im globalen Arbeitssatz verwendet. Wenn Sie einen Datenträgerbestand bestimmen und einen Sicherungsjob in die Warteschlange übergeben, der mehrere Datenträger umfasst, können ebenfalls Datenträger im globalen Arbeitssatz verwendet werden.

- **Bandprotokoll im Jobstatus-Manager anzeigen:** Hiermit können Sie das Bandprotokoll im Jobstatus-Manager anzeigen. Wenn Sie diese Option bei geöffnetem Aktivitätsprotokoll aktivieren, müssen Sie den Manager mit Hilfe der Schaltfläche "Aktualisieren" aktualisieren.

  Hinweis: Diese Option ist nur auf Windows-Computern verfügbar.

- **TapeAlert verwenden:** Hiermit kann CA ARCserve Backup von Ihren Bandlaufwerken und Bibliotheken erzeugte TapeAlert-Flags erkennen und melden. Deaktivieren Sie diese Option, wenn Sie keine TapeAlert-Nachrichten erhalten möchten.
  - Wenn Sie diese Option aktivieren, fragt CA ARCserve Backup alle mit CA ARCserve Backup verbundenen Geräte in Abständen von einer Minute nach TapeAlert-Flags ab. Wenn CA ARCserve Backup ein TapeAlert-Flag findet, schreibt es Echtzeitdetails zu dem Flag in das Aktivitätsprotokoll und die Datei "Tape.log".
  - Wenn Sie diese Option deaktivieren, verwendet CA ARCserve Backup zum Ermitteln und Melden von TapeAlert-Flags keinen separaten Thread-Abfragemechanismus. In diesem Fall ruft CA ARCserve Backup TapeAlert-Flags erst dann ab, wenn der Job ausgeführt wird und ein SCSI-Fehler auftritt. Wenn CA ARCserve Backup während der Ausführung eines Jobs ein TapeAlert-Flag findet, schreibt es die Details zu dem Flag in das Aktivitätsprotokoll und die Datei "Tape.log".

Ereignisprotokoll konfigurieren (Windows-Server)

Auf der Registerkarte Protokoll können Sie Bestätigungsmeldungen aktivieren, deaktivieren und entscheiden, welche Meldungen in das Windows-Ereignisprotokoll aufgenommen werden sollen.

- **Meldungsprotokollierung im Ereignisprotokoll aktivieren**: Standardmäßig werden alle Ereignisse nur im Aktivitätsprotokoll von CA ARCserve Backup aufgezeichnet. Wenn Sie dieses Kontrollkästchen aktivieren, werden folgende Kontrollkästchengruppen eingeblendet:
- **Nicht zu protokollierende Meldungstypen**: Mit Hilfe dieser Kontrollkästchen wählen Sie die Meldungstypen aus, die nicht in das Ereignisprotokoll aufgenommen werden sollen.
- **Meldungen nicht protokollieren von**: Mit diesen Kontrollkästchen können Sie festlegen, dass alle Meldungen von einem bestimmten CA ARCserve Backup-Modul ausgelassen werden sollen.

Aufzeichnen von Ereignissen in der Windows-Ereignisanzeige mit CA ARCserve Backup

Die Ereignisanzeige ist ein Verwaltungstool von Windows, mit dem Sie die in den Anwendungs-, Sicherheits- und Systemprotokollen aufgezeichneten Ereignisse überwachen können. Die in der Ereignisanzeige gespeicherten Informationen können variieren, je nachdem, welche Rolle der Computer in der Umgebung spielt und welche Anwendungen auf dem Computer ausgeführt werden.

Hinweis: Zum Öffnen der Ereignisanzeige klicken Sie im Windows-Startmenü auf "Programme", "Verwaltung" und "Ereignisanzeige".

In der Serververwaltung können Sie festlegen, welche Art von CA ARCserve Backup-Ereignisinformationen in der Ereignisanzeige erfasst werden sollen. Weitere Informationen finden Sie unter "Konfigurieren des Ereignisprotokolls (siehe Seite 531)".

Im Folgenden finden Sie eine Übersicht über die Ereigniscodes für CA ARCserve Backup-Informations-, Warn- und Fehlerereignisse in der Windows-Ereignisanzeige.

- **500:** Die meisten Informationsereignisse und Agent-Informationsereignisse
- **600:** Agent-Warnereignisse
- **700:** Agent-Fehlerereignisse
- **900:** Überwachungsereignisse
- **Eindeutige Ereigniscodes:** Ressourcen-ID der Meldung

Die folgende Abbildung zeigt CA ARCserve Backup-Ereignisse in der Windows-Ereignisanzeige.

Typ	Datum	Uhrzeit	Quelle	Kategorie	Ereignis	Benutzer	Computer
Informatio...	06.01.2009	11:45:19 ...	CA ARCserve Backup	(55)	500	Nicht zutreffend	COMPUTER...
Informatio...	06.01.2009	11:45:19 ...	CA ARCserve Backup	(55)	500	Nicht zutreffend	COMPUTER...
Informatio...	06.01.2009	11:45:07 ...	CA ARCserve Backup	(55)	500	Nicht zutreffend	COMPUTER...
Informatio...	06.01.2009	11:45:07 ...	CA ARCserve Backup	(55)	500	Nicht zutreffend	COMPUTER...
Informatio...	06.01.2009	11:45:07 ...	CA ARCserve Backup	(55)	500	Nicht zutreffend	COMPUTER...
Informatio...	06.01.2009	11:45:07 ...	CA ARCserve Backup	(55)	500	Nicht zutreffend	COMPUTER...
Informatio...	06.01.2009	11:45:01 ...	CA ARCserve Backup	(55)	500	Nicht zutreffend	COMPUTER...
Informatio...	06.01.2009	11:44:37 ...	CA ARCserve Backup	(55)	1406	Nicht zutreffend	COMPUTER...
Warnung	06.01.2009	11:33:17 ...	CA ARCserve Backup	(50)	600	Nicht zutreffend	COMPUTER...
Warnung	06.01.2009	11:33:17 ...	CA ARCserve Backup	(30)	600	Nicht zutreffend	COMPUTER...
Informatio...	06.01.2009	11:33:17 ...	CA ARCserve Backup	(55)	500	Nicht zutreffend	COMPUTER...
Informatio...	06.01.2009	11:33:17 ...	CA ARCserve Backup	(25)	500	Nicht zutreffend	COMPUTER...
Fehler	06.01.2009	11:33:17 ...	CA ARCserve Backup	(20)	700	Nicht zutreffend	COMPUTER...
Fehler	06.01.2009	11:33:17 ...	CA ARCserve Backup	(55)	700	Nicht zutreffend	COMPUTER...
Informatio...	06.01.2009	11:28:54 ...	CA ARCserve Backup	(30)	7101	Nicht zutreffend	COMPUTER...
Fehler	06.01.2009	11:28:24 ...	CA ARCserve Backup	(30)	1303	Nicht zutreffend	COMPUTER...
Fehler	06.01.2009	11:27:58 ...	CA ARCserve Backup	(15)	1301	Nicht zutreffend	COMPUTER...
Informatio...	06.01.2009	11:24:09 ...	CA ARCserve Backup	(50)	900	Nicht zutreffend	COMPUTER...
Informatio...	06.01.2009	11:23:08 ...	CA ARCserve Backup	(50)	900	Nicht zutreffend	COMPUTER...
Informatio...	06.01.2009	11:00:17 ...	CA ARCserve Backup	(50)	900	Nicht zutreffend	COMPUTER...

Weitere Informationen:

Ereignisprotokoll konfigurieren (Windows-Server) (siehe Seite 531)

Alternativer Pfad für Bandprozessprotokolle

Sie können den Standard-Bandprotokollpfad ändern, wenn Sie beispielsweise das Protokoll in ein Volume mit mehr Speicherplatz verschieben möchten. Wenn Sie einen anderen Speicherort für die Datei erstellen möchten, müssen Sie eine Registrierungseinstellung in der Registrierung von Windows<nbs />NT konfigurieren. Erstellen Sie die Zeichenfolge "LogPath" unter dem folgenden Schlüssel:

```
HKEY_LOCAL_MACHINE\SOFTWARE\ComputerAssociates\CA ARCserve
Backup\Base\TapeEngine\Debug
```

Stellen Sie den Wert auf den Pfad des lokalen Laufwerks ein, den Sie als neuen Speicherort für die Protokolldatei verwenden möchten (z.B. D.\TEMP\LOG). Wenn der Protokollpfad eingerichtet ist, können Sie ihn aktivieren, indem Sie den Bandprozess neu starten oder eine der zuvor beschriebenen Protokolloptionen ändern. Wenn Sie wieder den Standardprotokollpfad einstellen möchten, können Sie den Wert "LogPath" löschen und den Bandprozess neu starten.

Hinweis: Bei alternativen Pfaden darf es sich ausschließlich um lokale Laufwerke handeln, da zugeordnete Laufwerke zum Umleiten des Protokolls nicht unterstützt werden.

Umlaufprotokollierung

Die Umlaufprotokollierung ist ein Verfahren, mit dem Sie die Größe und das Verhalten der Protokolldatei des Bandprozesses steuern können. Mit Hilfe dieser Funktion können Sie eine Größenbegrenzung festlegen, die CA ARCserve Backup anweist, die Protokolldatei in kleinere Protokolldateien zu teilen, sobald eine vom Benutzer festgelegte Größenbegrenzung überschritten wird. Außerdem können Sie für Protokolldateien eine Verweildauer, eine Gesamtzahl oder beides angeben. Nach Ablauf der Verweildauer löscht CA ARCserve Backup die Protokolldateien mit Chunks.

Die Protokolldatei für den Bandprozess trägt den Namen "Tape.log". Sie befindet sich im Verzeichnis "CA\ARCserve Backup\LOG".

Zum Konfigurieren und Verwenden der Umlaufprotokollierung starten Sie auf der CA ARCserve Backup-Startseite im Menü "Schnellstart" die Serververwaltung. Weitere Informationen finden Sie im Abschnitt "Festlegen der Einstellungen für Umlaufprotokollierung (siehe Seite 535)".

Protokolldateinamen

Wenn Sie keine Einstellungen für die Umlaufprotokollierung vornehmen, verwendet CA ARCserve Backup den Standard-Dateinamen "Tape.log". Wenn Sie Angaben machen, wird die Datei "Tape.log" weiterhin angelegt, aber sie wird in kleinere Dateien aufgeteilt. Diese kleineren Dateien werden wie folgt benannt:

```
TAPE.LOG.####
```

Hierbei steht #### für die fortlaufende Protokollnummer, die an einem Tag erstellt wird.

Beispiel: Protokolldateinamen

An einem bestimmten Tag erstellt der Bandprozess beispielsweise drei Protokolldateien basierend auf einer Dateigrößenbegrenzung von 100MB. Die Protokolldateinamen lauten folgendermaßen:

```
TAPE.LOG
TAPE.LOG.0001
TAPE.LOG.0002
```

Benennung von Protokolldateien in CA ARCserve Backup

CA ARCserve Backup benennt die Protokolldateien nach folgenden Richtlinien:

1. Wenn "Tape.log" einen bestimmten Wert erreicht, benennt CA ARCserve Backup "Tape.log" in "Tape.log".0001 um und erstellt eine neue "Tape.log"-Datei.
2. Wenn "Tape.log" einen bestimmten Wert ein zweites Mal erreicht, benennt CA ARCserve Backup "Tape.log".0001 in "Tape.log".0002 und "Tape.log" in "Tape.log".0001 um und erstellt eine neue "Tape.log"-Datei.
3. Wenn "Tape.log" einen bestimmten Wert ein drittes Mal erreicht, benennt CA ARCserve Backup "Tape.log".0002 in "Tape.log".0003, "Tape.log".0001 in "Tape.log".0002 und "Tape.log" in "Tape.log".0001 um und erstellt eine neue "Tape.log"-Datei.

Dieser Vorgang wird zyklisch fortgesetzt. CA ARCserve Backup behält die letzten drei Protokolldateien stets bei.

Wichtig! CA ARCserve Backup berechnet den Wert, bei dem eine neue Protokolldatei erstellt wird, entsprechend den von Ihnen angegebenen Werten für die Optionen "Protokollgröße begrenzen nach" und "Protokolldateianzahl". Wenn Sie beispielsweise für "Protokollgröße begrenzen nach" einen Wert von 500 MB und für "Protokolldateianzahl" einen Wert von 10 eingeben, erstellt CA ARCserve Backup eine neue Protokolldatei, sobald die aktuelle Protokollgröße 50 MB (500 geteilt durch 10) überschreitet.

Festlegen der Einstellungen für die Umlaufprotokollierung

Mit Hilfe der Umlaufprotokollierung können Sie die Merkmale der Protokolldateien anpassen, die vom Bandprozess erstellt werden.

Festlegung der Einstellungen für die Umlaufprotokollierung

1. Klicken Sie auf der Startseite von CA ARCserve Backup auf das Menü "Schnellstart", und wählen Sie "Serververwaltung" aus.

   Das Dialogfeld "CA ARCserve Backup-Serververwaltung" wird geöffnet.

2. Wählen Sie aus dem Menü "Verwaltung" die Option "Konfiguration" aus.

   Das Dialogfeld "Konfiguration" wird geöffnet.

3. Klicken Sie auf die Registerkarte "Bandprozess".

4. Um die Umlaufprotokollierung zu aktivieren, klicken Sie in diesem Dialog im Abschnitt "Protokollgröße begrenzen" auf die Option "Protokollgröße begrenzen nach" und legen dann eine maximale Größe in MB fest. Hiermit wird die maximale Größe aller Protokolldateien angegeben.

5. Wählen Sie im Feld "Protokolldateianzahl" die gewünschte Anzahl von Protokolldateien aus, die CA ARCserve Backup speichern soll. Dieser Wert gibt an, wie viele "Tape.log"-Dateien CA ARCserve Backup höchstens beibehält.

6. Klicken Sie auf "OK", um die Einstellungen zu übernehmen.

   Hinweis: Sobald die Protokolldateianzahl die mit Hilfe der Option "Protokolldateianzahl" angegebene Anzahl überschreitet, löscht CA ARCserve Backup die ältesten Protokolldateien.

Bereinigen von Protokolldateien

So legen Sie nur das Bereinigen von Protokolldateien fest:

1. Deaktivieren Sie die Option "Protokollgröße begrenzen nach".

2. Klicken Sie auf die Option "Protokolle bereinigen, die älter sind als", und legen Sie die Anzahl von Tagen fest, die verstreichen soll, bevor CA ARCserve Backup die Protokolldateien bereinigt.

3. (Optional) Geben Sie im Feld "Größe für Einzelprotokolldatei" eine Größe in KB ein, um eine Größenbegrenzung für eine Einzelprotokolldatei festzulegen. Wenn Sie im Feld "Größe für Einzelprotokolldatei" keinen Wert festlegen, verwendet CA ARCserve Backup den Standardwert von 10.000 KB als Größenbegrenzung für jede Einzelprotokolldatei.

4. Klicken Sie auf "OK", um die Einstellungen zu übernehmen.

Wichtig! Wenn Sie beide Optionen zum Begrenzen der Protokollgröße aktivieren (sowohl "Protokollgröße begrenzen nach" als auch "Protokolle bereinigen, die älter sind als"), bereinigt CA ARCserve Backup Protokolldateien entweder, wenn die Gesamtanzahl der Protokolldateien die Protokolldateianzahl übersteigt oder wenn das Datum der Protokolldatei die Anzahl der Tage übersteigt, die unter der Option "Protokolle bereinigen, die älter sind als" festgelegt wurde. Sie können keine Größe für eine Einzelprotokolldatei festlegen. CA ARCserve Backup verwendet die Formel "Gesamtprotokollgröße" geteilt durch "Protokolldateianzahl", um die Einstellung der Protokolldateigröße zu berechnen.

Aktivieren der Interaktion mit dem Desktop

In diesem Abschnitt wird beschrieben, wie Sie den CA ARCserve Backup-Bandprozess aktivieren, um mit dem Desktop zu interagieren. Diese Schritte können jedoch verwendet werden, wenn beliebigen CA ARCserve Backup-Diensten oder -Prozessen die Interaktion mit dem Desktop ermöglicht werden soll.

So aktivieren Sie die Interaktion mit dem Desktop:

1. Wählen Sie im Windows-Startmenü "Programme" (oder "Alle Programme"), "Verwaltung" und dann "Komponentendienste" aus.

   Das Dialogfeld "Komponentendienste" wird geöffnet.

2. Wählen Sie in der Objektstruktur das Objekt "Dienste (lokal)" aus.

   Suchen und klicken Sie in der Liste "Dienste" mit der rechten Maustaste z. B. die Option "CA ARCserve-Bandprozess", und wählen Sie im Kontextmenü "Eigenschaften" aus.

   Das Dialogfeld mit den Eigenschaften des CA ARCserve-Bandprozesses (lokaler Computer) wird geöffnet.

3. Wählen Sie die Registerkarte "Anmelden" aus.

   Aktivieren Sie unter "Lokales Systemkonto" die Option "Datenaustausch zwischen Dienst und Desktop zulassen", und klicken Sie auf "Übernehmen".

   Klicken Sie auf "OK", um das Dialogfeld mit den Eigenschaften des CA ARCServe-Bandprozesses (lokaler Computer) zu schließen.

4. Beenden Sie den CA ARCserve-Bandprozessdienst, und starten Sie ihn neu.

   Der Bandprozess kann nun mit dem Desktop interagieren.

5. Schließen Sie das Dialogfeld für die Windows-Komponentendienste.

Konfigurieren des Datenbankprozesses

Der Datenbankprozess von CA ARCserve Backup speichert die folgenden statistischen Informationen zu allen verarbeiteten Jobs:

- gesicherte, kopierte und wiederhergestellte Dateien und Verzeichnisse
- Jobs, die von CA ARCserve Backup verarbeitet wurden
- Speichergeräte und Datenträger, die für CA ARCserve Backup-Vorgänge verwendet werden

CA ARCserve Backup bietet folgende Optionen für Datenbankprozesse:

- **Automatische Bereinigung aktivieren**: Ist die Datenbankbereinigung aktiviert, werden Informationen zu in einer Sitzung gesicherten oder kopierten Dateien und Verzeichnissen gelöscht. Standardmäßig ist diese Option aktiviert, um Speicherplatz in der Datenbankdatei freizugeben. Es kann sich als sinnvoll erweisen, diese Option zu deaktivieren, um ausführliche Informationen für Wiederherstellungszwecke beizubehalten. Bedenken Sie jedoch, dass Ihre Datenbank sehr groß werden kann, wenn Sie keine Bereinigung durchführen.
  - **Bereinigung starten um**: Dieses Feld ist nur aktiv, wenn die Option "Datenbankbereinigung aktivieren" verwendet wird. Geben Sie an, wann die Bereinigung durchgeführt werden soll.

    Standardwert: Wenn diese Option aktiviert ist, wird sie um 12:00 Uhr durchgeführt.
  - **Datensätze bereinigen, die älter sind als:** Dieses Feld ist nur dann aktiv, wenn die Option "Automatische Bereinigung aktivieren" ausgewählt wurde. Mit dieser Option können Sie angeben, wie lange Jobdatensätze in der Datenbank beibehalten werden sollen, bevor sie von CA ARCserve Backup bereinigt werden.

    Standardwert: Wenn die Bereinigung aktiviert ist, ist die Standardeinstellung 180 Tage.

    Bereich: 1 bis 999 Tage
  - **Andere Datensätze bereinigen, die älter sind als:** Dieses Feld ist nur dann aktiv, wenn die Option "Automatische Bereinigung aktivieren" ausgewählt wurde. Mit dieser Option können Sie angeben, wie lange andere Datensätze (z. B. Sitzungsdetail-Datensätze) in der Datenbank aufbewahrt werden sollen, bevor sie von CA ARCserve Backup bereinigt werden.

    Standardwert: Wenn die Bereinigung aktiviert ist, ist die Standardeinstellung 30 Tage.

    Bereich: 1 bis 999 Tage

- **Neuformatierte oder gelöschte datenträgerbezogene Datenbankdatensätze beim Bereinigen löschen**: Wenn Sie einen Datenträger neu formatieren oder löschen, löscht CA ARCserve Backup auch die Datensätze in der Datenbank, die sich auf diesen Datenträger beziehen. Dieser zusätzliche Schritt kann jedoch sehr zeitaufwändig sein. Wählen Sie diese Option, um das Löschen dieser Datensätze zu verzögern, bis die Bereinigung durchgeführt wurde.
- **Aktivitätsprotokolle bereinigen, die älter sind als:** Geben Sie an, wie lange Aktivitätsprotokolle in der Datenbank verbleiben sollen, bevor sie von CA ARCserve Backup entfernt werden.

  Standardwert: 14 Tage

  Bereich: 1 bis 999 Tage
- **Katalogdateien bereinigen, die älter sind als:** Geben Sie an, wie lange Katalogdateien in der Datenbank verbleiben sollen, bevor sie von CA ARCserve Backup entfernt werden.

  Standardwert: 60 Tage

  Bereich: 1 bis 9999 Tage
- **Optionen der Datenbankpflege:** Die folgenden Optionen beziehen sich auf Wartungsvorgänge, die für die CA ARCserve Backup-Datenbank durchgeführt werden können.

  Wenn Sie die folgenden Optionen aktivieren, führt CA ARCserve Backup die angegebene Aufgabe bei der nächsten Ausführung des Datenbankbereinigungsjobs aus. Wurde der Datenbankbereinigungsjob so geplant, dass dieser täglich ausgeführt wird, werden die festgelegten Prozesse zusammen mit dem Reinigungsjob ausgeführt. Um die Optionen der Datenbankpflege so zu planen, dass diese unabhängig vom Datenbankbereinigungsjob ausgeführt werden, können Sie mit Hilfe des Jobplanungs-Assistenten einzelne Jobs erstellen, die zur Vereinfachung der Optionen der Datenbankpflege die Befehlszeile "ca_dbmgr" verwenden.

  Hinweis: Weitere Informationen finden Sie im *Referenzhandbuch für die Befehlszeile*, in der Online-Hilfe oder unter Wie Sie Jobs mit Hilfe des Jobplanungs-Assistenten planen können (siehe Seite 379).

  - **Statistik aktualisieren:** Mit dieser Option kann CA ARCserve Backup Tabellen- und Indexstatistiken aktualisieren. SQL Server und SQL Server 2008 Express können mit ordnungsgemäßen und aktuellen Statistikinformationen den günstigsten Ausführungsplan für Abfragen ermitteln, um ihre Leistung zu optimieren.

Aktualisieren Sie die Statistik täglich.

- **Index neu erstellen:** Mit dieser Option kann CA ARCserve Backup Fragmentierungen entfernen (in dem die Seiten entsprechend der angegebenen oder vorhandenen Füllfaktoreinstellung verdichtet werden) und die Indexzeilen zusammenhängender Seiten neu anordnen. Dadurch wird die Abfrageleistung von CA ARCserve Backup optimiert und zusätzlicher Speicherplatz freigegeben.

  Erstellen Sie die Indizes wöchentlich neu.

- **DB-Integrität prüfen:** Mit dieser Option kann CA ARCserve Backup die Zuordnungsintegrität sowie die strukturelle und logische Integrität aller Objekte in der ARCserve-Datenbank prüfen.

  Überprüfen Sie die Datenbankintegrität wöchentlich, und weisen Sie für die Ausführung dieser Aufgabe ausreichend Zeit zu.

- **DB-Größe reduzieren:** Mit dieser Option kann CA ARCserve Backup Speicherplatz auf Ihrem System zurückgewinnen, indem die Größe der Datendateien in der ARCserve-Datenbank verringert wird.

  Verringern Sie die Datenbankgröße je nach Bedarf.

- **Bereinigungsjob übergeben**: Wählen Sie diese Option, um den Bereinigungsjob jetzt zu übergeben.
- **ARCserve-DB-Schutzjob übergeben:** Mit dieser Option können Sie den Datenbankschutzjob von CA ARCserve Backup neu erstellen, wenn der ursprüngliche Job gelöscht wurde. Nähere Informationen hierzu finden Sie unter Neuerstellen des CA ARCserve Backup-Datenbankschutzjobs (siehe Seite 677).
- Katalogdatenbank
  - **Ordner der Katalogdatenbank:** Mit dieser Option können Sie den Speicherort für den Ordner der Katalogdatenbank von CA ARCserve Backup angeben. Klicken Sie auf die Schaltfläche mit den Auslassungspunkten (...), um einen anderen Speicherort für den Ordner der Katalogdatenbank zu suchen und auszuwählen.

    Der Ordner für die Katalogdatenbank befindet sich standardmäßig auf dem Primärserver an folgendem Speicherort:

    `C:\Programme\CA\ARCserve Backup\CATALOG.DB\`

  - **Katalogübertragung auf den folgenden Mitgliedsservern komprimieren:** Mit dieser Option kann CA ARCserve Backup Kataloginformationen komprimieren, wenn die Daten von einem Mitgliedsserver zum Primärserver übertragen werden.

    Wenn der Primärserver über zugeordnete Mitgliedsserver verfügt, wird das Feld "Katalogübertragung auf den folgenden Mitgliedsservern komprimieren" aktiviert und zeigt die Namen der Mitgliedsserver an.

    Standardmäßig ist diese Option deaktiviert. Ist diese Option deaktiviert, komprimiert CA ARCserve Backup die

Kataloginformationen nicht, wenn diese vom Mitgliedsserver an den Primärserver übertragen werden.

– **Schwellenwert für minimalen freien Speicherplatz:** Mit dieser Option können Sie den minimalen Prozentwert für freien Speicherplatz angeben, wenn CA ARCserve Backup Katalogdateien löscht.

  Standardwert: 10 %

  Bereich:1 % bis 99 %

  Hinweis: CA ARCserve Backup überprüft regelmäßig den Prozentsatz an freiem Speicherplatz auf dem Volume mit dem Ordner der Katalogdatenbank. Wenn der erkannte freie Speicherplatz unter dem angegebenen Prozentwert liegt, wird an das Aktivitätsprotokoll eine Warnmeldung ausgegeben. Es werden dann automatisch Dateien der Katalogdatenbank (mindestens 7 Tage alt und beginnend bei der ältesten Datei) von der Festplatte gelöscht, bis der erkannte prozentuale freie Speicherplatz größer als die Einstellung für den Schwellenwert ist.

  Beispiel: Wenn der erkannte freie Speicherplatz unter 10 % liegt, wird an das Aktivitätsprotokoll eine Warnmeldung ausgegeben. Es werden dann automatisch Dateien der Katalogdatenbank (mindestens 7 Tage alt und beginnend bei der ältesten Datei) von der Festplatte gelöscht, bis der erkannte prozentuale freie Speicherplatz größer als 10 % ist.

- **Datenträgerbestandverwaltung aktivieren**: Mit Hilfe dieser Option werden alle Datenträger, die entsprechend einem Ablaufplan vom Speichersatz eines Datenträgerbestandes in dessen Arbeitssatz verschoben werden sollen, automatisch immer dann verschoben, wenn ein Bereinigungsjob ausgeführt wird.

- **Maximaler Datenbankserverspeicher:** Gilt nur für Microsoft SQL Express. Die Option sorgt dafür, dass die Größe der Microsoft SQL Express-Speichernutzung diesen Grenzwert nicht überschreitet.

  Standardwert: 1024 MB

  Bereich: 256 MB bis 1024 MB

Weitere Informationen:

Schützen der CA ARCserve Backup-Datenbank (siehe Seite 658)
Funktionsweise der Katalogdatenbank (siehe Seite 706)

Konfigurieren von Alert

Alert ist ein Benachrichtigungssystem, über das mit verschiedenen Kommunikationsmethoden Meldungen an Personen in Ihrem Unternehmen gesendet werden können. Alert erzeugt keine eigenen Meldungen. Sie müssen Alert darüber informieren, welche Informationen Sie übermitteln möchten und wohin diese gesendet werden sollen.

Wenn Sie Alert über die Serververwaltung konfigurieren, können Sie Alert-Benachrichtigungen zu jobunabhängigen Ereignissen generieren, wie beispielsweise zum Starten oder Stoppen des Bandprozesses. Geben Sie hierzu die zu übermittelnden Wörter oder Sätze in genau dem Format ein, in dem sie im Aktivitätsprotokoll angezeigt werden, und klicken Sie auf "Hinzufügen".

Wenn Sie stattdessen alle Nachrichten des Aktivitätsprotokolls senden möchten, geben Sie ein Sternchen ein und klicken auf "Hinzufügen". Alert generiert Benachrichtigungen und sendet sie an die entsprechenden Empfänger. Weitere Informationen zum Auswählen von Empfängern und Konfigurieren von Verfahren zur Übertragung von Alert-Benachrichtigungen finden Sie im Kapitel "Verwenden des Alert-Managers".

Hinzufügen oder Entfernen von Alert-Benachrichtigungen

In CA ARCserve Backup können Sie im Serververwaltungs-Manager Alert-Benachrichtigungen für jobunabhängige Ereignisse konfigurieren (z. B. Starten und Stoppen des Bandprozesses oder erfolgreicher Abschluss von Vorgängen).

Im Folgenden wird beschrieben, wie Sie Alert-Benachrichtigungen für jobunabhängige Ereignisse hinzufügen können.

So fügen Sie Alert-Benachrichtigungen hinzu:

1. Öffnen Sie den CA ARCserve Backup Serververwaltungs-Manager.

   Klicken Sie in der Verzeichnisstruktur auf den CA ARCserve Backup-Primärserver oder Standalone-Server, und klicken Sie dann in der Symbolleiste auf "Konfiguration".

   Das Dialogfeld "Konfiguration" wird geöffnet.

2. Klicken Sie auf die Registerkarte "Alert".

   Geben Sie im Feld "Alert-Liste" den Text für das Ereignis ein, für das Sie eine Alert-Benachrichtigung erhalten möchten.

   Sie können einen vollständigen Satz oder einen Teilsatz (selbst ein einzelnes Schlüsselwort) eingeben. Der Alert-Prozess sucht bei jedem generierten Ereignis nach Übereinstimmungen des Schlüsselworts oder des Satzes. Sie sollten den Text für das Ereignis so genau wie möglich eingeben, um unerwünschte Alert-Benachrichtigungen zu vermeiden.

   Beispiele:

   - Wenn Sie beim Starten des Bandprozesses eine Alert-Benachrichtigung erhalten möchten, geben Sie "Prozess" in die Alert-Liste ein, damit Alert das Ereignis ermittelt. In diesem Fall sendet der Alert-Prozess Benachrichtigungen für jedes Ereignis, das sich auf Prozess (beispielsweise Datenbankprozess gestartet) bezieht.
   - Wenn Sie Alert-Benachrichtigungen für alle Aktivitätsprotokollmeldungen erhalten möchten, geben Sie ein Sternsymbol (*) ein.
   - Wenn Sie Alert-Benachrichtigungen für Audit-Protokollereignisse erhalten möchten, geben Sie Folgendes in das Feld "Alert-Liste" ein:
     - [Auditlog] Sendet eine Alert-Benachrichtigung für alle Audit-Protokollereignisse.
     - [Auditlog][Success] Sendet eine Alert-Benachrichtigung für alle erfolgreichen Audit-Protokollereignisse.
     - [Auditlog][Failure] Sendet eine Alert-Benachrichtigung für alle fehlgeschlagenen Audit-Protokollereignisse.

     Hinweis: Die Schlüsselwörter für Audit-Protokollereignisse müssen in eckigen Klammern stehen, und die Groß- und Kleinschreibung muss beachtet werden.

3. Klicken Sie auf "Hinzufügen", um den Suchtext hinzuzufügen.
4. Klicken Sie auf *OK*.

   Wenn der Text eines Ereignisses mit einem der eingegebenen Schlüsselwörter übereinstimmt, erzeugt der Alert-Prozess Alert-Benachrichtigungen für alle Empfänger, die zuvor mit Hilfe des Alert-Managers konfiguriert wurden.

Um Alert-Benachrichtigungen zu entfernen, gehen Sie wie folgt vor:

So entfernen Sie Alert-Benachrichtigungen

1. Öffnen Sie den CA ARCserve Backup Serververwaltungs-Manager.

   Klicken Sie in der Verzeichnisstruktur auf den CA ARCserve Backup-Primärserver oder Standalone-Server, und klicken Sie dann in der Symbolleiste auf "Konfiguration".

   Das Dialogfeld "Konfiguration" wird geöffnet.

2. Klicken Sie auf die Registerkarte "Alert".

   Klicken Sie in der Alert-Liste auf das Ereignis, für das Sie keine Alert-Benachrichtigungen mehr erhalten möchten, und klicken Sie dann auf "Löschen".

   Die Alert-Benachrichtigung wird gelöscht.

   Hinweis: Zum Löschen aller Alert-Benachrichtigungen aus der Alert-Liste klicken Sie auf "Alle löschen".

3. Klicken Sie auf "OK", um das Dialogfeld "Konfiguration" zu schließen.

Weitere Funktionen der Serververwaltung

Sie können die Serververwaltung für folgende Aufgaben verwenden:

- Ändern des Systemkontos
- Konfigurieren von mehreren Netzwerkkarten
- Zentrales Verwalten von Lizenzen

Ändern des CA ARCserve Backup-Systemkontos

Der CA ARCserve Backup-Server benötigt ein gültiges Systemkonto auf dem Windows-Host-Rechner (dieses wurde bei der Installation eingegeben). Sie können die Anmeldeinformationen des Systemkontos jederzeit mit der Serververwaltung ändern.

Wenn Sie ein Benutzerkonto für eine Windows-Domäne zur Anmeldung für das CA ARCserve Backup-Server-Systemkonto verwenden, müssen Sie Ihr Kennwort bei CA ARCserve Backup aktualisieren, wenn Sie Ihr Kennwort für die Windows-Domäne ändern.

So ändern Sie das CA ARCserve Backup-Systemkonto

1. Öffnen Sie auf der CA ARCserve Backup-Startseite die Serververwaltung, indem Sie im Menü "Schnellstart" auf "Serververwaltung" klicken.

   Das Fenster "CA ARCserve Backup-Serververwaltung" wird geöffnet.

2. Wählen Sie im Menü "Serververwaltung" die Option "CA ARCserve Backup-Systemkonto".

   Das Dialogfeld "CA ARCserve Backup-Systemkonto" wird geöffnet.

3. Füllen Sie die folgenden Felder je nach Bedarf aus:

   - Server
   - Benutzername
   - Kennwort
   - Domäne

4. Klicken Sie auf "OK".

   Hinweis: Wenn Sie zum Hosten der CA ARCserve Backup-Datenbank eine Remote-Bereitstellung von Microsoft SQL Server verwenden und die Anmeldeinformationen für das CA ARCserve Backup-Systemkonto (Benutzername und Kennwort) identisch mit denen für das Remote- SQL-Server-Konto sind, werden Sie durch eine Meldung benachrichtigt, dass Änderungen der Anmeldeinformationen für das Systemkonto auch in den Anmeldeinformationen für das SQL Server-Remote-Konto übernommen werden. Wenn Sie sicher sind, dass Sie die Anmeldeinformationen für das SQL Server-Remote-Konto ändern möchten, klicken Sie auf "OK".

   Die Anmeldeinformationen für das CA ARCserve Backup-Systemkonto wurden geändert.

Neukonfiguration der Zuweisung zwischen Knoten und Ebene

In der CA ARCserve Backup-Serververwaltung oder der Central Agent-Verwaltung können Sie die zugewiesenen Prioritätsklassifizierungen der CA ARCserve Backup-Knoten ändern. Diese Ebenen werden dazu verwendet, die auf dem CA ARCserve Backup Dashboard angezeigten Informationen nach der Prioritätsebene der überwachten Knoten zu filtern.

Das Dialogfeld "Konfiguration der Knotenebene" enthält drei Prioritätskategorien (Hohe Priorität, Mittlere Priorität und Niedrige Priorität) und wird automatisch mit Werten belegt, wenn ein Knoten zu Ihrem System hinzugefügt und durchsucht wird. Standardmäßig enthält eine Ebene mit hoher Priorität alle CA ARCserve Backup-Server (Primär- und Mitgliedsserver) sowie alle Knoten, bei denen CA ARCserve Backup-Anwendungsagenten installiert sind (wie Oracle, Microsoft Exchange Server, Microsoft SQL Server, Microsoft Sharepoint Server usw.). Eine Ebene mit niedriger Priorität enthält standardmäßig alle anderen Knoten (bei denen Dateisystem-Agenten installiert sind). Die Ebene mit mittlerer Priorität enthält keine Knoten und steht für benutzerdefinierte Verwendung zur Verfügung.

Im Dialogfeld "Konfiguration der Knotenebene", auf das Sie in der CA ARCserve Backup-Serververwaltung oder im Sicherungs-Manager (per Rechtsklick auf "Windows-Systeme" auf der Registerkarte "Quelle") oder über die Central Agent-Verwaltung (Rechtsklick auf "Windows-Systeme") Zugriff haben, können Sie die Knotenzuweisungen für die einzelnen Ebenen neu konfigurieren und an Ihre Anforderungen anpassen.

So konfigurieren Sie die Zuweisung zwischen Knoten und Ebene neu

1. Öffnen Sie die CA ARCserve Backup-Serververwaltung, indem Sie auf der Startseite im Menü "Schnellstart" auf "Serververwaltung" klicken.

   Das Fenster Serververwaltung wird geöffnet.

2. Erweitern Sie die Ansicht der Domänenverzeichnisstruktur, und wählen Sie einen Server aus, für den Sie die Zuweisungen zwischen Knoten und Ebene anzeigen oder neu konfigurieren möchten.

3. Wählen Sie im Menü "Verwaltung" die Option "Konfiguration der Knotenebene" aus.

   Das Dialogfeld "Konfiguration der Knotenebene" wird geöffnet. Dabei werden die jeder einzelnen Ebenenkategorie (Hohe Priorität, Mittlere Priorität, Niedrige Priorität) zugewiesenen Knoten angezeigt.

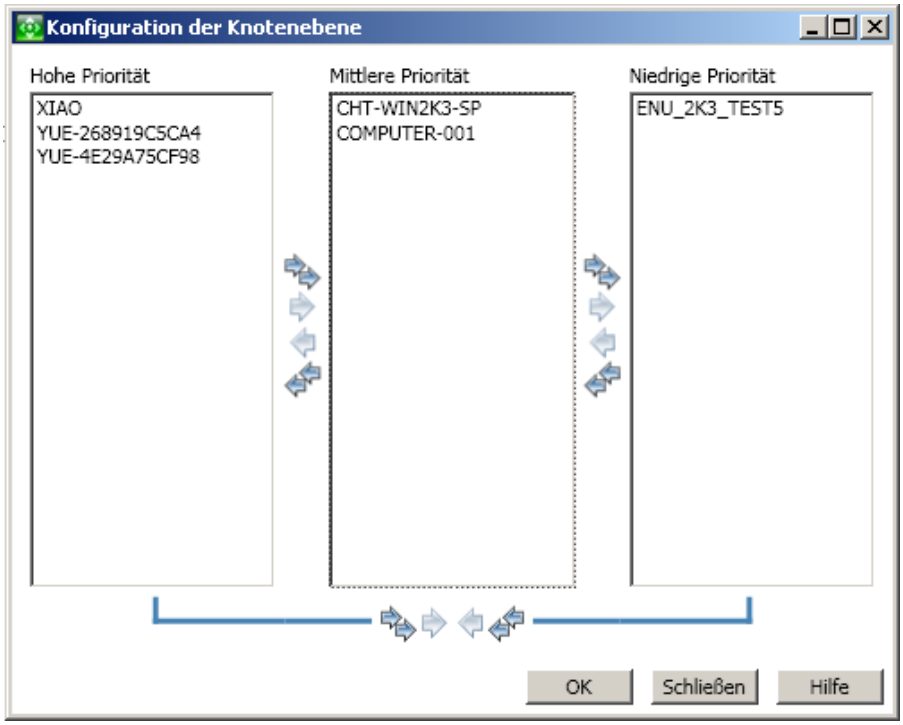

4. Wählen Sie einen oder mehrere Knoten aus, die Sie einer anderen Ebenenkategorie neu zuweisen möchten, und klicken Sie auf das entsprechende Pfeilsymbol, um die ausgewählten Knoten von einer Ebene zur anderen zu verschieben.

   Hinweis: Mit Hilfe der Tastenkombinationen aus STRG- und Umschalttaste können Sie mehrere Knoten für die Zuweisung zu einer Ebene auswählen.

Mit dem einfachen Pfeilsymbol werden nur die ausgewählten Knoten verschoben.

Mit dem doppelten Pfeilsymbol werden alle Knoten einer Ebene verschoben.

5. Klicken Sie abschließend auf "OK".

   Die Zuweisungen zwischen Knoten und Ebene sind nun an Ihre Anforderungen angepasst.

Verwalten der CA ARCserve Backup-Komponentenlizenzen

Mit der CA ARCserve Backup-Serververwaltung können Sie die folgenden Aufgaben zur Lizenzverwaltung durchführen:

- CA ARCserve Backup-Produkte anzeigen, die auf dem Primärserver, Standalone-Server, Mitgliedsservern oder Agentenservern innerhalb einer CA ARCserve Backup-Domäne installiert sind.
- Gesamtanzahl der angewandten Lizenzen sowie die Anzahl der aktiven Lizenzen für die einzelnen Komponenten innerhalb einer CA ARCserve Backup-Domäne ermitteln.
- Namen der Server anzeigen, welche die Komponentenlizenzen innerhalb einer CA ARCserve Backup-Domäne verwenden.
- Lizenzen von Servern freigeben und für andere Server in der Domäne zur Verfügung stellen

  Hinweis: Informationen zur Lizenzfreigabe von Servern finden Sie unter Freigeben der Lizenzen von Servern (siehe Seite 550).

Verwalten der CA ARCserve Backup-Komponentenlizenzen

1. Öffnen Sie auf der CA ARCserve Backup-Manager-Konsole die Serververwaltung, indem Sie im Menü "Schnellstart" auf "Serververwaltung" klicken.

   Die Serververwaltung wird geöffnet.

   Der CA ARCserve Backup-Primärserver und seine Mitgliedsserver werden in einer Verzeichnisbaumstruktur angezeigt (siehe folgende Abbildung):

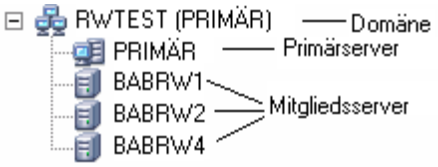

2. Um die auf einem Primärserver und einem Mitgliedsserver installierten CA ARCserve Backup-Produkte anzuzeigen, wählen Sie den Server in der Verzeichnisstruktur aus.

   Die Komponenten und Lizenzen für den ausgewählten Server werden in der Eigenschaftsansicht angezeigt (siehe folgende Veranschaulichung):

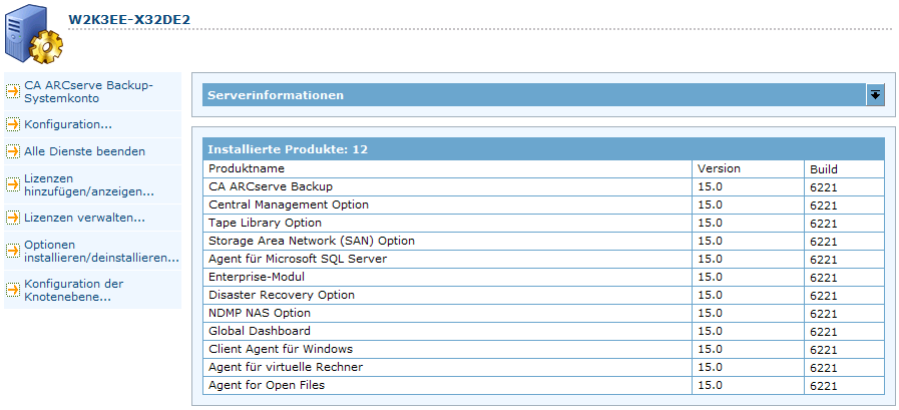

3. Um die Beziehungen zwischen Komponente und Lizenzierung in einer CA ARCserve Backup-Domäne anzuzeigen, klicken Sie mit der rechten Maustaste auf den Primärserver und wählen im Kontextmenü die Option "Lizenzen verwalten" aus.

   Das Dialogfeld "Lizenzverwaltung" wird geöffnet.

   Das Dialogfeld "Lizenzverwaltung" bietet die folgenden Informationen:

   - **Version:** Gibt die Versionsnummer der Lizenz für die ausgewählte Komponente an.
   - **Aktive Lizenzen:** Gibt die Anzahl der Lizenzen an, die derzeit für die ausgewählte Komponente aktiv sind. Die Summe umfasst erworbene Lizenzen und Testlizenzen.

- **Verfügbare Lizenzen:** Gibt die Anzahl der Lizenzen an, die für die ausgewählte Komponente zur Verfügung stehen. Die Summe umfasst nur erworbene Lizenzen.
- **Lizenzen insgesamt:** Gibt die Gesamtzahl der für die ausgewählte Komponente erworbenen Lizenzen an.
- **Benötigte Lizenzen:** Gibt die Anzahl zusätzlicher Lizenzen an, die zur Verwendung der ausgewählten Komponente benötigt werden.

  Beispiele:

  - Sie verwenden eine erworbene Lizenz und eine Testlizenz für eine Komponente. CA ARCserve Backup empfiehlt, eine Lizenz zum Ersatz der Testlizenz zu erwerben, sodass Sie die ausgewählte Komponente ununterbrochen nutzen können.
  - Sie schützen sechs Windows-Computer mit Client Agent für Windows. Vier Lizenzen für Client Agent für Windows haben Sie bereits erworben. In der Vergangenheit sind möglicherweise Sicherungen aufgrund der unzureichenden Anzahl an Lizenzen fehlgeschlagen. CA ARCserve Backup empfiehlt den Erwerb von zwei zusätzlichen Lizenzen, um den ununterbrochenen Einsatz von Client Agent für Windows sicherzustellen.
- **Lizenzierte Rechner:** Gibt die Namen der Computer an, die die aktiven Lizenzen für die ausgewählte Komponente verwenden.

  Beispiel:

  - Das folgende Dialogfeld veranschaulicht, dass 10 aktive Lizenzen und null verfügbare Lizenzen für die Tape Library Option vorhanden sind. Die Hostnamen der Rechner, die die Lizenzen für die Tape Library Option verwenden, werden im Feld "Lizenzierte Rechner" angezeigt.

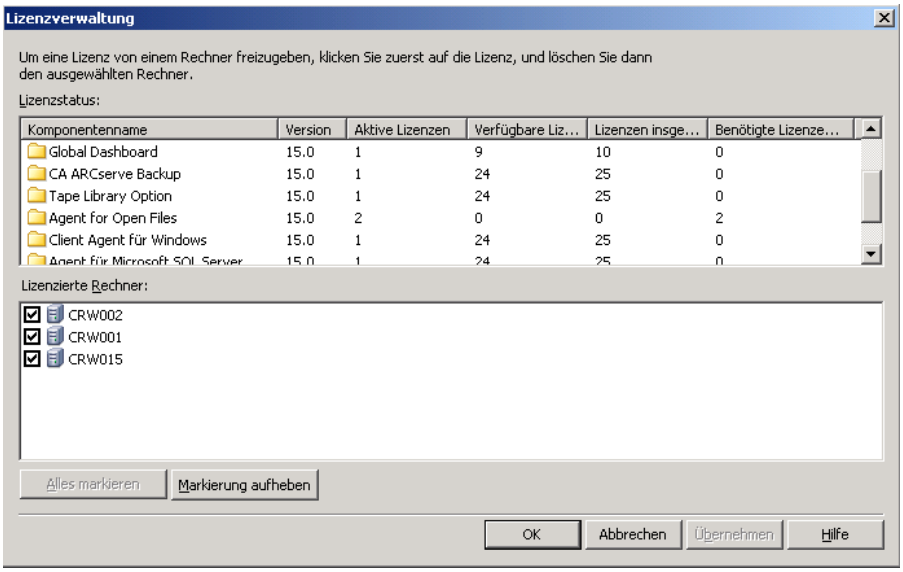

Freigeben von Lizenzen von Servern

Die CA ARCserve Backup-Lizenzierung erfolgt über einen Anzahl-basierten Mechanismus. Bei der Anzahl-basierten Lizenzierung wird eine einzelne Pauschallizenz für die Anwendung gewährt. Diese Pauschallizenz enthält eine vorher festgelegte Anzahl aktiver Lizenzrechte, die im Gesamtlizenzbestand beinhaltet sind. Jedem neuen Benutzer der Lizenz wird in der Reihenfolge der Anfragen eine aktive Lizenz vom Bestand gewährt, bis alle verfügbaren Lizenzen vergeben sind. Wenn alle aktiven Lizenzrechte vergeben sind und eine weitere Lizenz für einen Mitgliedsserver hinzugefügt werden soll, müssen Sie einem der anderen Server die Lizenz entsprechend wieder entziehen, um eine Bestandslizenz nutzen zu können.

So geben Sie Lizenzen von Servern frei

1. Öffnen Sie auf der CA ARCserve Backup-Manager-Konsole die Serververwaltung, indem Sie im Menü "Schnellstart" auf "Serververwaltung" klicken.

   Die Serververwaltung wird geöffnet.

2. Klicken Sie in der Domänenverzeichnisstruktur mit der rechten Maustaste auf den Primärserver, und wählen Sie im Kontextmenü die Option "Lizenzen verwalten".

   Das Dialogfeld "Lizenzverwaltung" wird geöffnet.

3. Wählen Sie im Abschnitt "Lizenzstatus" die Komponente, die die freizugebende Lizenz enthält.

   Die Rechner, die die Lizenz verwenden, werden im Feld "Lizenzierte Rechner" angezeigt.

4. Deaktivieren Sie das Kontrollkästchen neben dem Rechnernamen mit der Lizenz, die freigegeben werden soll, und klicken Sie auf "Übernehmen".

   Die aktivierte Lizenz wird vom markierten Server freigegeben. Diese Lizenz steht nun anderen Servern zur Verfügung, die das CA ARCserve Backup-Produkt in Ihrer ARCserve-Domäne ausführen.

   Hinweis: Sobald Sie auf die Schaltfläche "Übernehmen" klicken, werden die betreffenden Rechner im Feld "Lizenzierte Rechner" nicht mehr angezeigt.

Konfigurieren mehrerer Netzwerkkarten

Wenn der CA ARCserve Backup-Server über mehr als eine Netzwerkverbindung verfügt, kann CA ARCserve Backup so konfiguriert werden, dass eine bestimmte Netzwerkkarte für seine Sicherungs- und Wiederherstellungsvorgänge verwendet wird. Wenn Sie CA ARCserve Backup auf diese Weise konfigurieren, werden die anderen Netzwerkkarten im System davon nicht beeinflusst.

Sie können CA ARCserve Backup auch so konfigurieren, dass eine Gruppe von Netzwerkkarten für die effektive Ausführung von Multistreaming-Sicherungen verwendet wird. CA ARCserve Backup kann auch so konfiguriert werden, dass es eine entsprechende Netzwerkkarte aus der konfigurierten Gruppe von Netzwerkkarten für die Verbindung mit einem Client-Agenten verwendet.

So konfigurieren Sie mehrere Netzwerkkarten:

1. Öffnen Sie auf der CA ARCserve Backup-Startseite die Serververwaltung, indem Sie im Menü "Schnellstart" auf "Serververwaltung" klicken.

   Das Fenster "CA ARCserve Backup-Serververwaltung" wird geöffnet.

2. Wählen Sie im Menü "Serververwaltung" die Option "Mehrere Netzwerkkarten" aus.

   Das Dialogfeld mit den Einstellungen für mehrere Netzwerkkarten wird geöffnet.

3. Wählen Sie eine der folgenden Optionen:

   - **Betriebssystem entscheidet über die zu verwendende Netzwerkkarte (Standard)**: Das Betriebssystem entscheidet, welche Netzwerkkarte verwendet wird.
   - **Ausgewählte Netzwerkkarte verwenden**: Die zu verwendende Netzwerkkarte kann aus der Liste ausgewählt werden. Wenn die Konfiguration auf diese Weise durchgeführt wurde, wird für jeden von CA ARCserve Backup ausgeführten Job standardmäßig die erste Netzwerkkarte verwendet. Beim Multistreaming, bei dem mehrere Prozesse erzeugt werden, verwenden die nachfolgenden Prozesse jeweils die nächste konfigurierte Netzwerkkarte.

4. Klicken Sie auf "OK".

   Die Einstellungen für die Netzwerkkarten werden angewandt.

Authentifizierungsebenen für CA ARCserve Backup-Dienste, -Komponenten und -Anwendungen

Sie müssen sich unter Windows Vista und Windows Server 2008 mit einem administrativen Konto anmelden oder mit einem Konto, das über die höchsten verfügbaren Berechtigungen für das Ausführen verschiedener CA ARCserve Backup-Services, -Komponenten und -Anwendungen verfügt. Die Binärdateien für diese Dienste, Komponenten und Anwendungen enthalten CA ARCserve Backup-spezifische Funktionen, die für ein normales Benutzerkonto nicht verfügbar sind. Daher werden Sie von Windows aufgefordert, einen Vorgang zu bestätigen, indem Sie Ihr Kennwort angeben oder ein Konto mit Administratorrechten verwenden, um den Vorgang auszuführen.

Dieser Abschnitt enthält folgende Themen:

CA ARCserve Backup-Dienste, -Komponenten und -Anwendungen, die Administratorrechte erfordern (siehe Seite 552)
CA ARCserve Backup-Dienste, -Komponenten und -Anwendungen, die die höchstmöglichen Berechtigungen erfordern (siehe Seite 559)

CA ARCserve Backup-Dienste, -Komponenten und -Anwendungen, die Administratorrechte erfordern

Das Administratorprofil oder ein Konto mit Administratorrechten verfügt über Schreib-, Lese- und Ausführungsberechtigungen für alle Windows- und Systemressourcen.

In der folgenden Tabelle sind CA ARCserve Backup-Dienste, -Komponenten und -Anwendungen beschrieben, für die Administratorrechte erforderlich sind:

Komponente	Beschreibung
_HTMSETUP.EXE	Zeigt beim Einrichten die HTML-Seite an.
<CD_ROOT>\IntelNT\Exchange.DBA\SETUP.EXE	Hiermit kann CA ARCserve Backup die folgenden ausführbaren Dateien starten: ■ IntelNT\Exchange.DBA\Exchange.DBA\SETUP.EXE: Installiert den Agent für Microsoft Exchange Server für Datenbankebenensicherungen. ■ IntelNT\Exchange.DBA\ExchangeD.DBA\SETUP.EXE: Installiert den Agent für Microsoft Exchange Server für Dokumentebenensicherungen.
<CD_ROOT>\IntelNT\EO\SETUP.EXE	Hiermit kann CA ARCserve Backup den mit

Komponente	Beschreibung
	"MSIEXEC.exe" gekennzeichneten Windows Installer starten, um das MSI-Paket zu installieren.
<CD_ROOT>\SETUP.EXE	Hiermit kann CA ARCserve Backup den CD-Browser starten, mit dem Sie CA ARCserve Backup installieren oder aktualisieren können.
AGENTDEPLOY.EXE	Anwendung zur Agent-Bereitstellung
AGIFPROB.EXE	Dashboard-SRM-Backend-Dienste für die Erfassung von Agent-Speicherressourceninformationen für Dashboard
AGPKIMON.EXE	Dashboard-SRM-Client-Komponente für das Erfassen von SRM-Information von Agenten, die auf Windows-Knoten ausgeführt werden.
ALADMIN.EXE	Anwendung zur Verwaltung von Warnungen
AMSSigUpdater.exe	Ermöglicht CA ARCserve Backup, die Signatur der Antivirus-Scan-Engine zu aktualisieren.
ARCSERVECFG.EXE	Server-Konfigurations-Assistent
ASDBInst.exe	Hiermit können während der Installation Microsoft .NET Framework und Microsoft SQL Server Express installiert werden, wenn Sie während der Installation Microsoft SQL Server Express Edition festlegen.
ASRECOVERDB.EXE	Hilfsprogramm, mit dem Sie die CA ARCserve Backup-Datenbank wiederherstellen können.
ASREMSVC.EXE	Hiermit können Sie CA ARCserve Backup auf einem Remote-System installieren.
AUTHSETUP.EXE	Befehlszeilenhilfsprogramm zum Einrichten der Authentifizierung
BABHA.EXE	Hiermit können Sie CA ARCserve Backup für hohe Verfügbarkeit konfigurieren. Diese Komponente wird häufig mit Installationen des Microsoft Cluster-Diensts verwendet.
BACKINT.EXE	Backup-Integrationsmodul für den Agenten für SAP R/3 für Oracle
BACKINTCONFIG.EXE	Konfigurationshilfsprogramm für den Agenten für SAP R/3 für Oracle.
BCONFIG.EXE	Hiermit kann CA ARCserve Backup Serverinformationen konfigurieren (zum Beispiel einen Primärserver, einen Mitgliedsserver oder einen Standalone-Server), da auf den Typ der

Komponente	Beschreibung
	ARCserve-Datenbank und das caroot-Kennwort verwiesen wird. Diese Komponente wird ausgeführt, wenn Sie CA ARCserve Backup installieren oder aktualisieren.
BDELOBJ.EXE	Hiermit können bei der Deinstallation temporäre und dynamische Dateien von einem System entfernt werden, auf dem Sie CA ARCserve Backup deinstallieren. Während der Deinstallation wird diese Anwendung in das Zielsystem kopiert.
BDELOBJ_BAB.EXE	Hiermit können bei der Installation temporäre und dynamische Dateien von einem System entfernt werden, auf dem Sie eine ältere Version von CA ARCserve Backup aktualisieren. Während der Deinstallation wird diese Anwendung in das Zielsystem kopiert und ersetzt.
BRANCHCFG.EXE	Öffnet das Fenster "Zweigstellen-Manager".
BRANCHSERVICE.EXE	CA ARCserve Backup Global Dashboard. Erlaubt die Kommunikation zwischen einem Zweigstellenserver und dem zentralen Standort.
C:\Program Files (x86)\Microsoft SQL Server\100\Setup Bootstrap\Release\setup.exe	Microsoft SQL Server-Installationsdatei Diese ausführbare Datei ist keine CA-Binärdatei.
C:\Program Files (x86)\Microsoft SQL Server\100\Setup Bootstrap\Update Cache\KB968369\ServicePack\setup.exe	Microsoft-SQL Server-Patch-Installationsdatei. Diese ausführbare Datei ist keine CA-Binärdatei.
C:\Program Files (x86)\Microsoft SQL Server\100\Setup Bootstrap\Update Cache\KB968369\ServicePack\x86\setup\1033\pfiles\sqlservr\100\setup\release\setup.exe	Microsoft-SQL Server-Patch-Installationsdatei. Diese ausführbare Datei ist keine CA-Binärdatei.
CA.ARCserve.CommunicationFoundation.WindowsService.exe	Stellt Daten zur Verfügung, die in CA ARCserve Backup vom Global und Local Dashboard verwendet werden.
CABATCH.EXE	Befehlszeilenhilfsprogramm "cabatch"
CABATCHNW.EXE	Hiermit können Sie Jobs und andere Aufgaben an Systeme übermitteln, auf denen CA ARCserve Backup-Produkte auf NetWare-Systemen ausgeführt werden.
CadRestore.exe	CA Active Directory-Hilfsprogramm zur Wiederherstellung auf Objektebene Ermöglicht es, das System nach .NTDS-, .AD- und Datenbankdateien zu durchsuchen und Active Directory-Objekte im aktuellen Active Directory

Komponente	Beschreibung
	wiederherzustellen.
CALICESE.EXE	CA ARCserve Backup-Lizenzanwendung zur Überwachung der Lizenznummer der einzelnen Optionen
CALicnse.exe	Anwendung für die Prüfung von CA-Lizenzen
CAREGIT.EXE	Anwendung zur Produktregistrierung
CARUNJOB.EXE	Hilfsprogramm zur lokalen Sicherung und Wiederherstellung
CENTRALSERVICE.EXE	CA ARCserve Backup Global Dashboard (ARCserve Zentraler Remoting-Server). Erlaubt die Datensynchronisation von einem Zweigstellenserver zur zentralen Standortdatenbank.
CHECKIA64.EXE	Hiermit können während der Installation Informationen zu den Betriebssystemen und Anwendungen erfasst werden, die auf den von IA64 unterstützten Betriebssystemen ausgeführt werden.
CHGTEST.EXE	Hilfsprogramm "Testwechsler".

Komponente	Beschreibung
DBACONFIG.EXE	Hiermit kann CA ARCserve Backup während der Installation Datenbankinstanzen für die folgenden Agenten konfigurieren: ■ Agent für Microsoft SQL Server ■ Agent für Oracle ■ Agent für SAP R/3 für Oracle ■ Agent für Informix ■ Agent für Sybase ■ Agent für Lotus Notes Hiermit können Sie nach Abschluss der Installation Datenbankinstanzen für die folgenden Agenten konfigurieren: ■ Agent für Microsoft SQL Server ■ Agent für Oracle ■ Agent für SAP R/3 für Oracle ■ Agent für Informix ■ Agent für Lotus Notes
DELETEME.EXE	Hiermit können während der Installation temporäre Dateien von Remote-Systemen gelöscht werden, wenn CA ARCserve Backup-Komponenten auf einem Remote-System installiert werden. Diese Komponente wird auf dem lokalen System und dem Remote-System ausgeführt.
DELETEOPT_W2K.EXE	Hiermit kann CA ARCserve Backup übrig bleibende Dateien von einem Windows 2000-System entfernen, nachdem CA ARCserve Backup vom System deinstalliert wurde.
DEPLOYDUMMY.EXE	Modul zum Vorabladen der Agent-Bereitstellungs-Anwendung.
DSCONFIG.EXE	Hilfsprogramm "Discovery-Konfiguration".
dosboot.exe	Hilfsprogramm für Disaster Recovery
EMCONFIG.EXE	Hilfsprogramm "Enterprise-Modul-Konfiguration".
ETPKI_SETUP.EXE	Hilfsprogramm zur Installation der ETPKI-Verschlüsselungs- bzw. Entschlüsselungsbibliothek
HDVSSCOM.exe	Ermöglicht es, bei VSS-Hardwaresicherungen Metadaten zu importieren.

Komponente	Beschreibung
jucheck.exe	JAVA-Anwendung zur Suche nach Upgrades.
LandingPage.exe	Microsoft SQL Server 2008 Express Edition-Installationsdatei Diese ausführbare Datei ist keine CA-Binärdatei.
LICCHECK.EXE	Hiermit können der CA ARCserve Backup-Agent für Lotus Domino und der CA ARCserve Backup-Agent für Informix den Status ihrer Lizenzen überprüfen.
MASTERSETUP.EXE	Hiermit können während der Installation Windows Installer 3.1 und das VC8 SP1-Weitervertriebspaket gestartet werden.
MASTERSETUP_MAIN.EXE	Hiermit können während der Installation Dialogfelder des Installations-Assistenten angezeigt sowie einzelne Produkte konfiguriert und aufgerufen werden, wenn Sie CA ARCserve Backup installieren.
MEDIASVR.EXE	Proxy für Bandprozess-Kommunikation.
MergeIngres2Sql.exe	CA ARCserve Backup-Tool "Merge Ingres Database to SQL Database". Dieses Tool ermöglicht CA ARCserve Backup, Datenbankdaten von einer Ingres-Datenbank zu einer Microsoft SQL Server-Datenbank zu migrieren, wenn Sie einen UNIX- oder Linux-Server auf einen Data Mover-Server aktualisieren.
ORAUPGRADE.EXE	Führt beim Aktualisieren einer älteren Version von CA ARCserve Backup auf die aktuelle Version ein Upgrade des verwendeten Oracle Agent durch.
qphmbavs.exe	Microsoft SQL Server 2008 Express Edition-Installationsdatei Diese ausführbare Datei ist keine CA-Binärdatei.
RAIDTEST.EXE	Hiermit können Sie RAID-Geräte über ein Windows-Befehlszeilenhilfsprogramm konfigurieren. Sie können Band-RAID- und Bandwechsler-RAID-Geräte konfigurieren, nicht das eigentliche RAID.
rdbgsetup.exe	Microsoft SQL Server 2008 Express Edition-Komponente Diese ausführbare Datei ist keine CA-Binärdatei.
RMLIC.EXE	Modul zur Deinstallation von Lizenzmodulen
ScanEngInst.exe	Hilfsprogramm für die Installation von eTrust Threat Management Agent 8.1.

Komponente	Beschreibung
SDOInst.exe	Installiert erforderliche Komponenten, wenn Sie zur Bereitstellung von CA ARCserve Backup SDO verwenden.
SETUP.EXE	Installations-Assistent.
setup100.exe	Microsoft SQL Server 2008 Express Edition-Installationsdatei Diese ausführbare Datei ist keine CA-Binärdatei.
SETUPFW.EXE	Hilfsprogramm zur Konfiguration der Windows-Firewall.
SETUPSQL.EXE	Hiermit kann CA ARCserve Backup die ARCserve-Datenbank mit Microsoft SQL Server erstellen, wenn Sie CA ARCserve Backup installieren oder aktualisieren.
SETUPSQL_EXP.EXE	Hiermit kann CA ARCserve Backup die ARCserve-Datenbank mit Microsoft SQL Server 2008 Express Edition erstellen, wenn Sie CA ARCserve Backup installieren oder aktualisieren.
SILENT.EXE	CA ARCserve Backup-Lizenzanwendung
SIMULATE.EXE	Hiermit kann CA ARCserve Backup fiktive SCSI-Geräte (zum Beispiel Bandlaufwerke und Bandbibliotheken) basierend auf deren Dateisystem konfigurieren. Diese CA ARCserve Backup-Komponente ist ein Befehlszeilenhilfsprogramm.
SMPLEMON.EXE	Dashboard-Komponente zur Erfassung der Speicherressourcenauslastung auf dem Agent-Knoten.
SPS012UPGRADE.EXE	Ermöglicht CA ARCserve Backup, ein Upgrade einer Vorgängerversion des Agenten für Microsoft SharePoint Server auf die aktuelle Version durchführen.
SPADMIN.EXE	Installations-Assistent für Agent für Microsoft SharePoint 2003.
SQLAGENTRMTINST.EXE	Installations-Assistent für Agent für Microsoft SQL Server.
SQLCONFIG.EXE	Konfigurationshilfsprogramm für Agent für Microsoft SQL Server.
SQLdiag.exe	Microsoft SQL Server 2008 Express Edition-Installationsdatei Diese ausführbare Datei ist keine CA-Binärdatei.

Komponente	Beschreibung
SqlWtsn.exe	Microsoft SQL Server 2008 Express Edition-Installationsdatei Diese ausführbare Datei ist keine CA-Binärdatei.
TAPEENG.EXE	CA ARCserve Backup-Bandprozess.
TAPETEST.EXE	Hilfsprogramm zum Testen des Bandlaufwerks.
Uninstall.exe	Hilfsprogramm zum Deinstallieren von CA ARCserve Backup.
UNINSTALLER.EXE	Anwendung zur Deinstallation der ETPKI-Komponente
UPDATECFG.EXE	Dient der Speicherung der Konfigurationsdatei beim Upgrade.
UpdaterX64.exe	x64-Version von AMSSigUpdater.exe. (Ermöglicht CA ARCserve Backup, die Signatur der Antivirus-Scan-Engine zu aktualisieren.)
UPDATECFG.EXE	Hiermit kann CA ARCserve Backup die Registrierungs- und Dateieinträge aus älteren BrightStor ARCserve Backup- und CA ARCserve Backup-Installationen sichern, wenn Sie von einer älteren Version aktualisieren.

CA ARCserve Backup-Dienste, -Komponenten und -Anwendungen, die die höchstmöglichen Berechtigungen erfordern

Ein Konto mit den höchstmöglichen Berechtigungen ist ein normales Benutzerkonto und ein Power User-Konto mit Run as-Administratorrechten.

In der folgenden Tabelle sind CA ARCserve Backup-Dienste, -Komponenten und -Anwendungen beschrieben, für die ein Konto mit höchstmöglichen Berechtigungen erforderlich ist:

Komponente	Beschreibung
ACSCFG.EXE	Volume-Konfigurationshilfsprogramm für die StorageTek ACSLS-Bibliothek
ADMIN.EXE	Hilfsprogramm zur Verwaltung von BrightStor ARCserve Backup Agent
adrasr.exe	Hilfsprogramm für Disaster Recovery.
AdrLogViewer.exe	Hilfsprogramm für Disaster Recovery.
adrmain.exe	Tool für Disaster Recovery.

Komponente	Beschreibung
adrstart.exe	Hilfsprogramm für Disaster Recovery.
AgPkiMon.exe	SRM-Komponente, mit der CA ARCserve Backup Agenten-PKIs (Performance Key Indicator, Hauptleistungsindikator) erfassen und überwachen kann. Zum Beispiel CPU-, Speicher-, NIC-und Festplatteninformation.
ALERT.EXE	CA ARCserve Backup-Alert-Dienst
ARCSERVEMGR.EXE	CA ARCserve Backup-Manager-Konsole.
ASWANSYNC.EXE	Hiermit kann CA ARCserve Replication and High Availability mit dem CA ARCserve Backup-Client Agent für Windows interagieren.
ATLCFG.EXE	Volume-Konfigurationshilfsprogramm für die IBM 3949-Bibliothek
BAOFCONFIGMIGRATION.EXE	Upgrade-Tool zur Migration der Konfiguration der Vorgängerversion von Agent for Open Files auf die aktuelle Version (Unicode-Format)
BDAEMON2.EXE	Raima DB Daemon-Anwendung
CA_AUTH.EXE	Befehlszeilenhilfsprogramm "ca_auth"
CA_BACKUP.EXE	Befehlszeilenhilfsprogramm "ca_backup"
CA_DBMGR.EXE	Befehlszeilenhilfsprogramm "ca_dbmgr"
CA_DEVMGR.EXE	Befehlszeilenhilfsprogramm "ca_devmgr"
CA_JOBSECMGR.EXE	Befehlszeilenhilfsprogramm "ca_jobsecmgr"
CA_LOG.EXE	Befehlszeilenhilfsprogramm "ca_log"
CA_MERGE.EXE	Befehlszeilenhilfsprogramm "ca_merge"
ca_msvmpopulatedb.exe	ARCserve Hyper-V-Konfigurationstool.
CA_QMGR.EXE	Befehlszeilenhilfsprogramm "ca_qmgr"
ca_recoverdb.exe	Befehlszeilenhilfsprogramm "ca_recoverdb" Ermöglicht es, die CA ARCserve Backup-Datenbank wiederherzustellen.
CA_RESTORE.EXE	Befehlszeilenhilfsprogramm "ca_restore"
CA_SCAN.EXE	Befehlszeilenhilfsprogramm "ca_scan"
CAADVREPORTS.EXE	Befehlszeilenhilfsprogramm "caadvreports"
CAAGSTART.EXE	Hiermit kann der Universal Agent Prozesse starten, mit denen Datenbank-Agenten aufgerufen werden. Dies ist ein internes Hilfsprogramm, das dem Endbenutzer nicht

Komponente	Beschreibung
	angezeigt wird.
CAAUTHD.EXE	Authentifizierungsdienst.
CACLURST.EXE	Hilfsprogramm "caclurst".
CADIAGINFO.EXE	Hiermit kann der Diagnose-Assistent Diagnoseinformationen zu CA ARCserve Backup von Remote-Systemen abrufen. Dieses Hilfsprogramm speichert die abgerufenen Diagnosedaten in eine Datei mit der Erweiterung ".caz".
CADIAGSUPPORT.EXE	Hiermit können CA-Support-Mitarbeiter und Endbenutzer die in Diagnosedatendateien (.caz) gespeicherten Diagnoseinformationen öffnen und anzeigen.
CADIAGWIZ.EXE	Hiermit kann CA ARCserve Backup Windows-System- und Netzwerkinformationen von lokalen Systemen und Remote-Systemen im Zusammenhang mit CA ARCserve Backup abrufen. Der CA-Support kann anhand der abgerufenen Informationen Fehlerbehebungen bei einem ARCserve-Server durchführen.
CADISCOVD.EXE	Domänenserver-Anwendung.
CADVWIZ.EXE	Gerätekonfigurations-Assistent.
CADVWIZE.EXE	Geräte-Assistent zur Gerätekonfiguration
CALICNSE.EXE	Anwendung für die Prüfung von Lizenzen
CAMINFO.EXE	Anwendung zur Anzeige von Lizenzinformationen
CAREGIT.EXE	Anwendung zur Produktregistrierung
CAREPORTS.EXE	Befehlszeilenhilfsprogramm für careports-Berichterstellung.
CASDSCSVC.EXE	Discovery-Dienst:
CASERVED.EXE	Dienst-Controller.
CASISCHK.EXE	Supportanwendung für Single Instance
CATIRPC.EXE	CA ARCserve Portmapper.
CAVER.EXE	Hiermit kann CA ARCserve Backup Details zur Version und Build-Nummer des CA ARCserve Backup-Basisprodukts in einer grafischen Benutzeroberfläche anzeigen.

Komponente	Beschreibung
CDBMERGELOG.EXE	Hiermit kann CA ARCserve Backup Aktivitätsprotokolldetails aus dem lokalen Cache in die ARCserve-Datenbank einfügen.
CONFIGBAF.EXE	Hilfsprogramm zur Konfiguration von BAF (Bright Agent Frame). Der Installations-Assistent startet dieses Hilfsprogramm, um Agenten in eine Konfigurationsdatei zu registrieren, die vom Universal Agent verwendet wird.
CONFIGENCR.EXE	Hilfsprogramm zur Verschlüsselungskonfiguration.
CSTMSGBOX.EXE	Hiermit kann CA ARCserve Backup Meldungsfelder anzeigen. Dies ist ein internes Hilfsprogramm, das dem Endbenutzer nicht angezeigt wird.
DBACFG.EXE	Hiermit kann CA ARCserve Backup Kontodetails für Datenbank-Agenten konfigurieren.
DBENG.EXE	CA ARCserve Backup-Datenbankprozess.
DBTOSQL.EXE	Hiermit kann CA ARCserve Backup Raima VLDB-Datenbankinformationen und Daten in Microsoft SQL Server-Datenbanken migrieren.
DBTOSQL_EXP.EXE	Hiermit kann CA ARCserve Backup Raima VLDB-Datenbankinformationen und Daten in Microsoft SQL Server 2008 Express Edition-Datenbanken migrieren.
drcreate.exe	Ermöglicht es CA ARCserve Backup, eine Startdiskette für Disaster Recovery zu erstellen. Zum Beispiel MSD (rechnerspezifische Diskette und startfähiger Datenträger).
DUMPDB.EXE	Hiermit kann CA ARCserve Backup in der Datenbank gespeicherte Sitzungskennwörter in einer Zieldatei ablegen bzw. dorthin exportieren oder in einer Datei gespeicherte Sitzungskennwörter in die Datenbank übertragen.
DVCONFIG.EXE	Hilfsprogramm zur Gerätekonfiguration.
ELOConfig.exe	Ermöglicht es CA ARCserve Backup, die das Storage Area Network konfigurieren (SAN)-Option zu konfigurieren.
ERRBOX.EXE	Anwendung zur benutzerdefinierten Anzeige von Fehlern
EXPTOSQL.EXE	Hilfsprogramm zur Konvertierung von Microsoft

Komponente	Beschreibung
	SQL Server 2008 Express Edition in Microsoft SQL Server.
GROUPCONFIG.EXE	Hilfsprogramm zur Konfiguration von Gerätegruppen.
IMPORTNODEINFO.EXE	Importiert während des Upgrades Knoteninformationen in die CA ARCserve Backup-Datenbank.
INSTALLALERT.EXE	Dient der Installation von Alert-Modulen.
JOBENG.EXE	CA ARCserve Backup-Jobprozess.
JOBWINDOW.EXE	Hilfsprogramm zur Konfiguration von Jobfenstern.
JOBWINUTIL.EXE	Jobfenster.
JOBWIZARD.EXE	Generischer Jobplanungs-Assistent.
LDBSERVER.EXE	ONCRPC-Dienst zur Verarbeitung von Datenbankprozess-Abfragen.
LIC98LOG.EXE	Ein Lizenzdienst.
LIC98SERVICE.EXE	Ein Lizenzdienst.
LIC98VERSION.EXE	Ein Lizenzdienst.
LICDEBUG.EXE	Zwecks Fehlerbehebung im Zusammenhang mit der Lizenzanwendung.
LICRCMD.EXE	Erlaubt die Remote-Ausführung von Befehlen in der Lizenzanwendung.
LOGWATNT.EXE	Lizenzanwendung zur Bereitstellung der Verwaltungsfunktion für das Lizenzereignisprotokoll
LQSERVER.EXE	ONCRPC-Dienst zur Verarbeitung von Jobwarteschlangen-Abfragen.
MERGECALIC.EXE	Komponente der Lizenzverwaltung
MERGECAT.EXE	Hilfsprogramm "Katalog einfügen".
MERGEOLF.EXE	Komponente der Lizenzverwaltung
MERGEROLF.EXE	Komponente der Lizenzverwaltung
MMOADMIN.EXE	Benutzeroberfläche für die Datenträgerverwaltungsoption..
MSGENG.EXE	CA ARCserve Backup-Nachrichtenprozess.
Ofant.exe	Agent for Open Files-Dienst

Komponente	Beschreibung
ofawin.exe	Hilfsprogramm für Agent for Open Files-Konsole.
PFC.EXE	Hilfsprogramm "Pre-Flight Check"
RMANCFG.EXE	Hiermit können Sie Oracle-Datenbanken konfigurieren, die Sie mithilfe des Agenten für Oracle schützen.
SERVERMIGRATION.EXE	Hiermit kann CA ARCserve Backup BrightStor ARCserve Backup r11.x -Datenbankinformationen in die aktuelle Datenbankkonfiguration migrieren.
ServerMigrationDR.exe	Hiermit kann CA ARCserve Backup Disaster Recovery-Information zum Primärserver migrieren.
SETMANPC.EXE	Hilfsprogramm für Disaster Recovery.
SETUPRD.EXE	Befehlszeilenhilfsprogramm für die RAID-Konfiguration
SETUPSQL.EXE	Erstellt die CA ARCserve Backup-Datenbank (stellt ODBC-Verbindung her, legt Benutzer und Kennwörter für die Datenbank in der Datenbank fest und erstellt Datenbanktabellen).
SQLCLEAN.EXE	Hiermit kann CA ARCserve Backup alle zerstörten Datenträgerinformationen in einer Microsoft SQL Server-Datenbank bereinigen. Diese Komponente wird ausgeführt, nachdem Sie Datenträger mit SQL Server-Daten formatiert oder gelöscht haben.
SQLCLEAN_EXP.EXE	Hiermit kann CA ARCserve Backup alle zerstörten Datenträgerinformationen in einer Microsoft SQL Server 2008 Express Edition-Datenbank bereinigen, wenn der Datenträger formatiert oder gelöscht wird.
SQLTOSQL.EXE	Hiermit kann CA ARCserve Backup Datenbankinformationen aus BrightStor ARCserve Backup r11.x und älteren Versionen der Microsoft SQL Server-Datenbank in die aktuelle Version migrieren.
SVRLESS.EXE	Hiermit kann CA ARCserve Backup den speziellen Data Mover aktualisieren, der Jobs zugewiesen ist, die mithilfe der Serverless Backup Option verarbeitet werden.
TAPECOMP.EXE	Befehlszeilenhilfsprogramm zum Bandvergleich.
TAPECOPY.EXE	Befehlszeilenhilfsprogramm zur Bandkopie.

Komponente	Beschreibung
UNIVAGENT.EXE	CA ARCserve Backup Universal Agent.
UPGRADEUTIL.EXE	Hiermit kann CA ARCserve Backup Konfigurationsdateien und Registrierungseinträge während der Installation sichern und wiederherstellen. Diese Komponente wird ausgeführt, wenn Sie Aktualisierung von Build zu Build vornehmen.
vmdbupd.exe	Hilfsprogramm zum automatischen Auffüllen von ARCserve VMware.
VSERVICE.EXE	Ermöglicht CA ARCserve Backup, Kundenzugriffsberechtigungen zu validieren, wenn Sie CA ARCserve Backup Agent für Microsoft Exchange Server auf Exchange Server 2003-Systemen installieren. **Hinweis:** VSERVICE.EXE ist eine interne Anwendung, die dem Endbenutzer nicht zur Verfügung steht.
W95AGENT.EXE	Client Agent für Windows unter Windows 95 und Windows 98.

CA ARCserve Backup-Domänen

CA ARCserve Backup-Domänen sind eine logische Gruppierung von CA ARCserve Backup-Primärservern und -Mitgliedsservern, die eine einfachere Verwaltung der CA ARCserve Backup-Server und -Benutzer ermöglicht. Neben der einmaligen Anmeldung (Single Sign-On) bei mehreren CA ARCserve Backup-Servern stellt sie einem Benutzer auch dieselbe Zugriffsebene (Rechte) auf allen Servern zur Verfügung.

CA ARCserve Backup-Domänen verfügen über einen Namen und eine Gruppe von einem Primärserver und mindestens einem Mitgliedsserver. So können Sie bei der Verwaltung der Domäne einen beliebigen Server aus der CA ARCserve Backup-Domäne für die Datenbankverwaltung, die Band- und Geräteverwaltung sowie die Verwaltung von Sicherungsrichtlinien und Ablaufplänen auswählen, ohne sich bei jedem CA ARCserve Backup-Server einzeln anmelden zu müssen.

Primärserver leiten Anweisungen zu Jobs und Tasks an Mitgliedsserver in der CA ARCserve Backup-Domäne weiter. Wenn ein Primärserver eine Zeit lang deaktiviert oder nicht verfügbar ist, werden Tasks, wie beispielsweise die Ausführung geplanter Jobs oder das Authentifizieren von Lizenzen, auf den Mitgliedsservern nicht richtig durchgeführt.

Jede Domäne hat einen Namen, einen obligatorisch fest zugewiesenen Primärserver und optionale Mitgliedsserver. Sie können CA ARCserve Backup-Dienste auf einem beliebigen Mitgliedsserver in der Domäne über den Primärserver starten und stoppen.

Bei der Konfiguration von Primär- und Mitgliedsservern in einer Domäne muss der CA ARCserve Backup-Domänennamen auf allen Computern in der Domäne gleich sein. Sie müssen den CA ARCserve Backup-Domänennamen beim Installieren des Primärservers definieren. Sie können den Domänennamen mit Hilfe des Assistenten für die Serverkonfiguration neu konfigurieren, um die Domänenmitgliedschaft zu ändern. Der Assistent konfiguriert den CA ARCserve Backup-Domänennamen für alle Rechner in der Domäne.

Hinweis: CA ARCserve Backup-Servernamen und CA ARCserve Backup-Domänennamen dürfen 15 Byte nicht überschreiten. Ein Name mit 15 Byte entspricht etwa 7 bis 15 Zeichen.

Verwalten von Domänenbenutzern und -gruppen mit dem Befehlszeilenhilfsprogramm "ca_auth"

CA ARCserve Backup bietet für die Verwaltung von Domänenbenutzern und -gruppen das Befehlszeilenhilfsprogramm "ca_auth".

Weitere Informationen zur Verwaltung von Domänenbenutzern erhalten Sie, wenn Sie an der Eingabeaufforderung "ca_auth" eingeben, oder im *Referenzhandbuch für die Befehlszeile*.

Erstellen eines caroot-Äquivalents

CA ARCserve Backup erstellt für den Administrator standardmäßig ein caroot-Äquivalent auf dem Primär- und allen Mitgliedsservern während des Setups. Dieses Äquivalent wird jedoch nicht für andere Benutzer auf den Mitgliedsservern und alle anderen Mitgliedsbenutzer erstellt. Bevor Sie daher in einer CA ARCserve Backup-Domäne die Befehlszeilenhilfsprogramme verwenden, müssen Sie dieses Äquivalent erstellen.

Das caroot-Kennwort kann aus einer Kombination von alphanumerischen Zeichen und Sonderzeichen bestehen, darf jedoch 15 Byte nicht überschreiten. Ein Kennwort mit 15 Byte entspricht etwa 7 bis 15 Zeichen.

Durch das Erstellen einer Äquivalentliste können alle Clients CA ARCserve Backup verwenden, ohne dass die Benutzer auf der Domäne angemeldet werden müssen. CA ARCserve Backup kann prüfen, ob der derzeitige Benutzer über entsprechenden Zugriff auf die Domäne verfügt. Mit den Zugriffsrechten für das Betriebssystem wird eine bestimmte Zugriffsebene auf die CA ARCserve Backup-Domäne sichergestellt.

Weitere Informationen zum Erstellen eines Äquivalents finden Sie im Abschnitt über ca_auth im *Referenzhandbuch für die Befehlszeile*.

Weitere Informationen:

Funktionsweise von CA ARCserve Backup-Äquivalenten (siehe Seite 41)
Äquivalent und das Systemkonto (siehe Seite 43)

Verwaltung mehrerer Domänen mithilfe des Jobstatus-Managers

In CA ARCserve Backup können Sie einen oder mehrere CA ARCserve Backup mit Hilfe des Jobstatus-Managers verwalten, mit dem Sie in allen Domänen Ihres Unternehmen die jeweiligen Jobwarteschlangen überwachen können.

Eine CA ARCserve Backup-Domäne umfasst die folgenden Konfigurationen:

- Einen primären Sicherungsserver, der mit einem oder mehreren Mitgliedsservern verbunden ist.
- Einen einzelnen, Standalone-Sicherungsserver.

Wenn Sie den Jobstatus-Manager zum ersten mal öffnen, zeigt die Domänenverzeichnisstruktur die CA ARCserve Backup-Domäne an, bei der Sie gegenwärtig angemeldet sind, so wie in der folgenden Bildschirmansicht veranschaulicht.

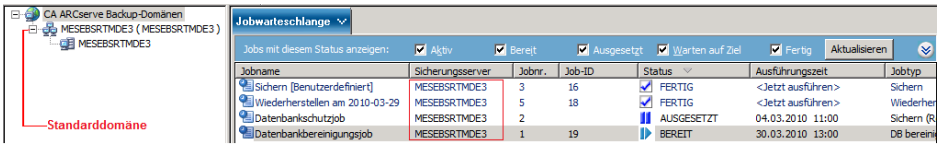

Sie können zu jeder Zeit Domänen im Jobstatus-Manager hinzufügen oder löschen.

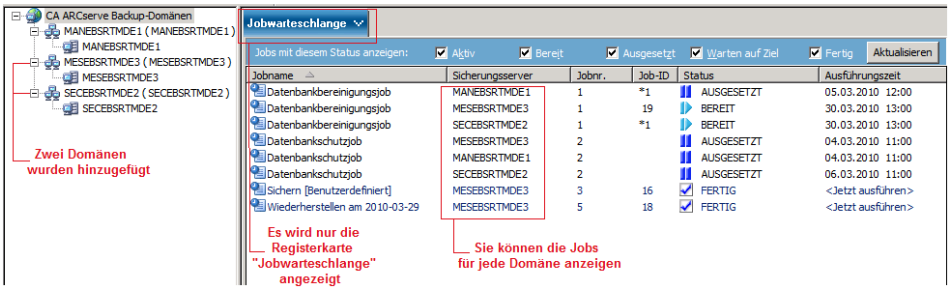

Nachdem Sie dem Jobstatus-Manager Domänen hinzugefügt haben, können Sie die folgenden Aufgaben ausführen:

- **Jobstatus verwalten:** Ändern Sie den Job**s**tatus, wie z. B. "Fertig", "Halten", "Jetzt ausführen", "Job stoppen" und aktualisieren Sie die Daten für Jobs.
- **Jobschutz verwalten:** Ändern Sie den Benutzernamen für den Job und das Verschlüsselungskennwort für den Job.
- **Jobwartung verwalten:** Jobablaufpläne ändern, Jobs hinzufügen, Jobs löschen, Pre-Flight-Check-Jobs, Schnelle Jobsuche, Protokolle generieren und Jobinformation drucken.

Die Möglichkeiten für das Ausführen dieser Aufgaben werden von der Rolle beschränkt, die für ein Konto innerhalb einer bestimmten Domäne festgelegt ist.

Beispiel: Rollenzuweisung

Die aktuelle CA ARCserve Backup-Domäne ist DomainA. Der Benutzer "ARCserve-Benutzer" fügt zwei CA ARCserve Backup-Domänen hinzu: DomainB und DomainC. Für jede Domäne bestehen die folgenden Rollen:

- DomainA: caroot-Benutzer
- DomainB: Sicherungsoperator
- DomainC: Überwachungsoperator

ARCserve-Benutzer kann die folgenden Tasks in jeder CA ARCserve Backup-Domäne ausführen:

- DomainA: Ändern, Löschen und Stoppen aller Jobs in der Domäne.
- DomainB: Steuerelement-Jobs, die unter Verwendung des ARCserve-Benutzerkontos gesendet wurden.
- DomainC: Anzeigen von Jobinformation über Jobs in dieser Domäne an.

Fügen Sie dem Jobstatus-Manager Domänen hinzu

Mit Hilfe von CA ARCserve Backup können Sie dem Jobstatus-Manager CA ARCserve Backup-Domänen hinzufügen.

So fügen Sie dem Jobstatus-Manager Domänen hinzu

1. Öffnen Sie die CA ARCserve Backup-Managerkonsole.

   Blenden Sie auf der Navigationsleiste "Schnellstart" ein und klicken Sie auf "Jobstatus".

   Der Jobstatus-Manager wird geöffnet.

2. Klicken Sie mit der rechten Maustaste auf CA ARCserve Backup-Domänen, und wählen Sie im Kontextmenü die Option "Domäne hinzufügen" aus.

   Das Dialogfeld "Standardserver-Informationen" wird angezeigt.

3. Wählen Sie in CA ARCserve Backup von der Dropdown-Liste "Primärserver" die CA ARCserve Backup-Domäne aus, die Sie hinzufügen wollen.

   Geben Sie die folgenden Informationen an:

   - **Authentifizierungstyp:** Wählen Sie von der Dropdown-Liste CA ARCserve Backup-Authentifizierung oder Windows-Authentifizierungen aus.
   - **Benutzer:** Geben Sie das Konto an, das für die Anmeldung beim CA ARCserve Backup-Server erforderlich ist.
   - **Kennwort:** Geben Sie das zum Benutzerkennwort gehörige Kennwort an.
   - **(Optional) Sicherheitsinformationen speichern:** CA ARCserve Backup speichert so Ihren Benutzernamen und Kennwort.

4. Klicken Sie auf "OK".

   Die angegebene CA ARCserve Backup-Domäne wird im Jobstatus-Manager unter CA ARCserve Backup-Domänen angezeigt.

Löschen von Domänen aus dem Jobstatus-Manager

In CA ARCserve Backup können Sie Domänen aus dem Jobstatus-Manager löschen.

So löschen Sie Domänen aus dem Jobstatus-Manager

1. Öffnen Sie die CA ARCserve Backup-Managerkonsole.

   Blenden Sie auf der Navigationsleiste "Schnellstart" ein und klicken Sie auf "Jobstatus".

   Der Jobstatus-Manager wird geöffnet.

2. Blenden Sie von der Domänenverzeichnisstruktur CA ARCserve Backup-Domänen ein navigieren Sie zu der Domäne, die Sie löschen wollen.

   Klicken Sie mit der rechten Maustaste auf die Domäne, und klicken Sie anschließend im Kontextmenü auf "Domäne löschen".

   Die CA ARCserve Backup-Domäne wird aus dem Jobstatus-Manager gelöscht.

Verarbeiten von Computernamensänderungen in einer ARCserve-Domäne

Der Computername ist ein Name, den der Computer zur eigenen Identifikation in einem Netzwerk oder einer Domäne verwendet. In einer zentralen Verwaltungsumgebung kann eine ARCserve-Domäne aus einem Primärserver und einem oder mehreren Mitgliedsservern oder einem Standalone-Server bestehen. Sie legen die Namen der ARCserve-Domäne, den Computernamen des Primärservers und die Computernamen der Mitgliedsserver bei der Installation von CA ARCserve Backup fest.

CA ARCserve Backup verwendet die Computernamen des Primärservers und der Mitgliedsserver, um eine Verbindung zwischen den Servern herzustellen. CA ARCserve Backup gibt den Computernamen des Primärservers in der Konfigurationsdatei "Discovery.cfg" an. Die Konfigurationsdatei "Discovery.cfg" befindet sich auf dem Primärserver und den Mitgliedsservern.

Hinweis: Der ARCserve-Domänenname und der Computername des Primärservers können unterschiedlich sein. Beide Namen dürfen jedoch 15 Byte nicht überschreiten. Ein Name mit 15 Byte entspricht etwa 7 bis 15 Zeichen.

Wenn Sie den Computernamen des Primärservers oder des Mitgliedsservers ändern, können die Server in der ARCserve-Domäne nicht miteinander kommunizieren.

In einer ARCserve-Domäne kommt es zu folgenden Szenarien, wenn Sie den Computernamen eines ARCserve-Servers ändern:

- Der Computername eines Primärservers in einer ARCserve-Domäne wurde geändert.

  Um sicherzustellen, dass der Primärserver und die Mitgliedsserver miteinander kommunizieren können, lesen Sie Ändern des Computernamens des Primärservers auf dem Primärserver (siehe Seite 571) und Ändern des Computernamens des Primärservers auf einem Mitgliedsserver (siehe Seite 577).

- Der Computername eines Mitgliedsservers in einer ARCserve-Domäne wurde geändert.

  Um sicherzustellen, dass der Mitgliedsserver in der ARCserve-Domäne kommunizieren kann, lesen Sie Ändern des Computernamens auf einem Mitgliedsserver (siehe Seite 579).

- Der Computername eines Standalone-Servers wurde geändert.

  Um sicherzustellen, dass ein Standalone-Server in einer ARCserve-Domäne kommunizieren kann, lesen Sie Ändern des Computernamens auf einem Standalone-Server (siehe Seite 583).

- Der Computername eines Servers, auf dem die Manager-Konsole ausgeführt wird, wurde geändert.

  Um sicherzustellen, dass ein Server, auf dem die Manager-Konsole ausgeführt wird, in einer ARCserve-Domäne kommunizieren kann, lesen Sie Ändern des Computernamens auf einem Server, auf dem die Manager-Konsole ausgeführt wird (siehe Seite 583).

Weitere Informationen:

Konfigurationsdatei "nas.cfg" (siehe Seite 578)

Ändern des Computernamens des Primärservers auf dem Primärserver

Der folgende Vorgang hilft Ihnen dabei, sicherzustellen, dass der Primärserver und Mitgliedsserver in einer ARCserve-Domäne miteinander kommunizieren können, nachdem Sie den Computernamen des Primärservers geändert haben.

Sie müssen den Computernamen des Primärservers ändern, bevor Sie diese Schritte abschließen.

Hinweis: Sie können diesen Vorgang verwenden, wenn Sie den Computernamen eines Standalone-Servers ändern.

Verwenden Sie für CA ARCserve Backup ausschließlich Microsoft SQL Server 2008 ohne andere SQL-Instanzen, müssen Sie unter Umständen folgende Schritte durchführen:

- Installieren Sie Microsoft SQL Server Management Studio Express (SSMSE) auf diesem Rechner, wenn dies noch nicht geschehen ist. SSMSE ist ein Grafiktool zur Verwaltung von SQL Server 2008 Express Edition und von Instanzen des SQL Server-Datenbankprozesses jeder beliebigen Version von SQL Server 2005. Weitere Informationen finde Sie auf der Website des Microsoft Download Centers unter "Microsoft SQL Server Management Studio Express".
- Machen Sie sich mit dem Hilfsprogramm "sqlcmd" vertraut, das zum Eingeben von Transact-SQL-Anweisungen, Systemverfahren und Skriptdateien in der Eingabeaufforderung verwendet wird. Weitere Informationen finden Sie auf der Website des Microsoft Developer Networks unter dem Hilfsprogramm "sqlcmd".

Weitere Informationen zum Umbenennen von Systemen, die als Host für Microsoft SQL Server-Datenbanken dienen, finden Sie in folgenden Artikeln auf der Website des Microsoft Developer Networks:

- Vorgehensweise: Umbenennen eines Computers, der eine eigenständige Instanz von SQL Server 2005 hostet
- Vorgehensweise: Umbenennen eines virtuellen SQL Server 2005-Servers
- Installing SQL Server (SQL Server 2000) Renaming a Server.

So ändern Sie den Computernamen des Primärservers auf dem Primärserver:

1. Starten Sie das Zielsystem neu, um den Änderungsprozess des Windows-Computernamens abzuschließen.
2. Melden Sie sich beim Primärserver an.

   Hinweis: Öffnen Sie nicht die Manager-Konsole, bzw. melden Sie sich nicht bei CA ARCserve Backup an.
3. Öffnen Sie die Windows-Befehlszeile, und ändern Sie das folgende Verzeichnis:

   ```
   %ARCSERVE_HOME%
   ```

   Führen Sie den folgenden Befehl aus, um alle ARCserve-Dienste zu stoppen:

   ```
   cstop
   ```

   Alle ARCserve-Dienste stoppen.

   Hinweis: Schließen Sie nicht die Windows-Befehlszeile.
4. Öffnen Sie mithilfe einer Textbearbeitungsanwendung, z. B. Notepad, die Konfigurationsdatei "discovery.cfg", die sich auf dem Primärserver im folgenden Verzeichnis befindet:

   ```
   %ARCSERVE_HOME%\config\discovery.cfg
   ```

   Ändern Sie im Feld "PRIMÄR" den Namen des Primärservers entsprechend Ihrer Umgebung.

   Wichtig! Ändern Sie nicht den ARCserve-Domänennamen in der Konfigurationsdatei "discovery.cfg". Wenn Sie den ARCserve-Domänennamen in der Konfigurationsdatei "discovery.cfg" ändern, wird das Kennwort für das caroot-Konto gelöscht. Verwenden Sie die Konfigurationsdatei "discovery.cfg" nur zu dem Zweck, den Hostnamen des Primärservers, eines Mitgliedsservers oder eines Standalone-Servers zu ändern.

Schließen Sie die Datei, und speichern Sie die Änderungen.

Weitere Informationen finden Sie unter Konfigurationsdatei "Discovery.cfg" (siehe Seite 578).

5. Führen Sie über die bereits vorher geöffnete Windows-Befehlszeile den folgenden Befehl aus, um alle ARCserve-Dienste zu starten:

   ```
   cstart
   ```

   Alle ARCserve-Dienste starten.

   Hinweis: Schließen Sie nicht die Windows-Befehlszeile.

6. Klicken Sie im Windows-Startmenü auf "Alle Programme", wählen Sie unter "CA" die Option "ARCserve Backup", und klicken Sie auf "Assistent für Serverkonfiguration".

   Der Assistent für die Serverkonfiguration wird geöffnet und das Dialogfeld "Optionen wählen" wird angezeigt.

7. Klicken Sie im Dialogfeld "Optionen wählen" auf die Option "Datenbank wählen" und anschließend auf "Weiter".

   Das Dialogfeld "Caroot überprüfen" wird geöffnet.

8. Klicken Sie auf "Weiter".

   Wichtig! Sie müssen das caroot-Kennwort angeben, um diese Aufgabe abzuschließen.

   Das Dialogfeld "Systemkonto" wird geöffnet.

9. Füllen Sie die folgenden Felder im Dialogfeld "Systemkonto" aus, und klicken Sie auf "Weiter".

   - **Benutzername:** Geben Sie den Windows-Benutzernamen an, der für die Anmeldung beim Primärserver erforderlich ist.
   - **Domäne:** Geben Sie den Windows-Domänennamen oder den Hostnamen des neuen Primärservers an.
   - **Kennwort:** Geben Sie das Kennwort für den Windows-Benutzernamen an, das für die Anmeldung beim Mitgliedsserver erforderlich ist.

10. Füllen Sie im Dialogfeld für die Datenbankoptionen die Felder aus, befolgen Sie die entsprechenden Aufforderungen für Ihre aktuelle Datenbankinstallation, und klicken Sie auf "Weiter".

    Hinweis: Die nachfolgend angezeigten Dialogfelder variieren, je nachdem, ob Sie Microsoft SQL Server oder Microsoft SQL Server 2008 Express in Ihrer aktuellen Umgebung ausführen.

    Hinweis: Wenn für die Option "Datenbank auswählen" der Server ein zentraler Primärserver in einer Global Dashboard-Domäne und die neu ausgewählte Datenbank Microsoft SQL Server Express oder Microsoft SQL Server 2000 ist (die von einem Global Dashboard Central-Primärserver nicht unterstützt werden), können Sie die Global Dashboard-Informationen vor dem Ändern der Datenbank exportieren und beibehalten. Nach Abschluss der Datenbankauswahl gehen die Global Dashboard-Informationen verloren, da der Server nicht mehr als zentraler Primärserver fungiert. Wenn Sie die Gruppierungskonfiguration und die registrierten Zweigstelleninformationen beibehalten möchten, müssen Sie diese Global Dashboard-Informationen vor Durchführung der Datenbankauswahl an einen temporären Speicherort exportieren. Weitere Informationen zum Exportieren und Importieren von Global Dashboard-Informationen finden Sie im *Dashboard-Benutzerhandbuch*.

    Wichtig! Der Assistent für die Serverkonfiguration fordert Sie auf, die vorhandene ARCserve_DB-Instanz zu überschreiben. Diese Option ist standardmäßig aktiviert. Um die vorherigen Daten wie Jobübersicht, Aktivitätsprotokolle usw. beizubehalten, müssen Sie die Option "Vorhandene ARCserve_DB-Instanz überschreiben" deaktivieren.

11. Klicken Sie auf "Fertig stellen", nachdem der Assistent für die Serverkonfiguration die Aktualisierungen abgeschlossen hat.

12. Führen Sie über die bereits vorher geöffnete Windows-Befehlszeile die folgenden Befehle aus, um alle ARCserve-Dienste zu stoppen und neu zu starten:

    ```
    cstop
    cstart
    ```

    Alle ARCserve-Dienste stoppen und starten neu. Die Primärserverfunktionen verwenden den neuen Computernamen.

    Hinweis: Schließen Sie nicht die Windows-Befehlszeile.

13. Sie müssen jetzt ein Äquivalent für das caroot-Benutzerkonto erstellen.

    Führen Sie über die Windows-Befehlszeile den Befehl "ca_auth" über die folgende Syntax aus:

    Hinweis: Ihre Argumente dürfen keine spitzen Klammern <> enthalten.

    ```
    ca_auth -cahost <neuer Hostname des Primärservers> -equiv add <Benutzername>
    <neuer Hostname des Primärservers> caroot caroot <Kennwort>
    ```

    Das Äquivalent wird für das caroot-Benutzerkonto übernommen.

14. Besteht Ihre ARCserve-Domäne aus Mitgliedsservern, führen Sie die Schritte unter Ändern des Computernamens des Primärservers auf einem Mitgliedsserver (siehe Seite 577) aus.

15. Beachten Sie, das SQL Express als benannte Instanz installiert wird, wenn Sie Microsoft SQL Server 2008 Express als CA ARCserve Backup-Datenbank verwenden. Wie im Microsoft-Dokument MS143799 beschrieben, führen Sie die folgenden Befehle mithilfe von SSMSE aus, um die benannte Instanz mit dem neuen Computernamen zu verknüpfen:

    ```
    sp_dropserver <old_name\instancename>
    START
    sp_addserver <new_name\instancename>,local
    START
    Starten Sie die SQL Server-Instanz neu.
    ```

16. Führen Sie das Hilfsprogramm "Microsoft SQL Agent - Kontokonfiguration" aus, um die ODBC-Kommunikationseinstellungen zu aktualisieren, sofern eine der folgenden Bedingungen zutrifft:

    - Bei dem Server handelt es sich um den Primärserver mit lokal installierter CA ARCserve Backup-Datenbank.
    - Bei dem Server handelt es sich um einen Standalone-Server mit lokal installierter CA ARCserve Backup-Datenbank.
    - Bei dem Server handelt es sich um den Primärserver, den Standalone-Server oder den Mitgliedsserver, UND die CA ARCserve Backup-Datenbank bzw. der Agent für Microsoft SQL Server ist auf demselben Rechner installiert.

    Zum Starten des Hilfsprogramms "Microsoft SQL Agent - Kontokonfiguration" klicken Sie in der Windows-Taskleiste auf "Start", "Alle Programme", "CA", "ARCserve Backup" und "Microsoft SQL Agent - Kontokonfiguration".

    Nachdem Sie das Hilfsprogramm gestartet haben, folgen Sie den Eingabeaufforderungen, und akzeptieren Sie alle Einstellungen.

17. Überprüfen Sie den Umbenennungsvorgang.

    Um zu überprüfen, ob die Umbenennung erfolgreich war, wählen Sie die Informationen entweder über "@@servername" oder über "sys.servers" aus. Die @@servername-Funktion gibt den neuen Namen zurück, und in der sys.servers-Tabelle wird der neue Name angezeigt.

    Hinweis: Nach dem Umbenennen eines Computers müssen alle Verbindungen, die den alten Computernamen verwendet haben, mit dem neuen Namen neu hergestellt werden.

18. Geben Sie alle CA ARCserve Backup-Lizenzen frei, die für den vorherigen Primärserver registriert waren.

    Hinweis: Weitere Informationen finden Sie unter Freigeben von Lizenzen von Servern (siehe Seite 550).

19. Aktualisieren des CA ARCserve Backup-Systemkontos Öffnen Sie zu diesem Zweck die CA ARCserve Backup-Manager-Konsole, und öffnen Sie dann den Serververwaltungs-Manager.

    Wählen Sie den CA ARCserve Backup-Server aus, und klicken Sie auf "CA ARCserve Backup-Systemkonto" (siehe die folgende Abbildung).

    Das Dialogfeld "CA ARCserve Backup-Systemkonto" wird geöffnet.

20. Füllen Sie die Felder wie folgt aus:

    - Microsoft Windows-Benutzerkonto
    - Kennwort
    - Microsoft Windows-Domäne

    Klicken Sie auf "OK".

21. Öffnen Sie den Jobstatus-Manager, und führen Sie die folgenden Aufgaben durch:

    - Löschen Sie den Datenbankbereinigungsjob, und erstellen Sie ihn erneut.

      Hinweis: Weitere Informationen finden Sie unter Neuerstellen des CA ARCserve Backup-Datenbankbereinigungsjobs (siehe Seite 363).

    - Bearbeiten Sie den Datenbankbereinigungsjob und alle anderen Sicherungsjobs, die laut Einstellung auf dem umbenannten Server ausgeführt werden sollen, um die Staging- und Zielspeicherorte zu aktualisieren.

      Hinweis: Weitere Informationen finden Sie unter Ändern oder Erstellen eines benutzerdefinierten Datenbankschutzjobs (siehe Seite 664).

22. Führen Sie eine vollständige Sicherung Ihrer CA ARCserve Backup-Datenbank durch.

Ändern des Computernamens des Primärservers auf einem Mitgliedsserver

Gehen Sie folgendermaßen vor, um sicherzustellen, dass der Primärserver und Mitgliedsserver in einer ARCserve-Domäne miteinander kommunizieren können, nachdem Sie den Computernamen des Primärservers geändert haben.

Beachten Sie Folgendes:

- Sie müssen den Computernamen des Primärservers ändern, bevor Sie diese Aufgabe abschließen.

  Hinweis: Weitere Informationen finden Sie unter Ändern des Computernamens des Primärservers auf dem Primärserver (siehe Seite 571).

- Sie müssen diese Aufgabe auf allen Mitgliedsservern in der ARCserve-Domäne abschließen.
- Während Sie diese Aufgabe abschließen, zeigt der Assistent für Serverkonfiguration möglicherweise die folgenden Meldungen an:
  - CA ARCserve Backup kann die Verbindung zum ursprünglichen Primärserver nicht herstellen. Sie können einfach auf "Weiter" klicken, um diese Meldung zu löschen.
  - CA ARCserve Backup kann den Mitgliedsserver nicht aus der Registrierung entfernen. Sie können einfach auf "Ja" klicken, um diese Meldung zu löschen.

So ändern Sie den Computernamen des Primärservers auf einem Mitgliedsserver:

1. Melden Sie sich beim Mitgliedsserver an.

   Hinweis: Sie müssen CA ARCserve Backup nicht starten, um diese Aufgabe abzuschließen.

2. Klicken Sie auf dem Mitgliedsserver im Windows-Startmenü auf "Alle Programme", wählen Sie unter "CA" die Option "ARCserve Backup" aus, und klicken Sie auf "Assistent für Serverkonfiguration".

   Der Assistent für die Serverkonfiguration wird geöffnet.

3. Klicken Sie im Dialogfeld "Optionen wählen" auf "Diesen Server in eine andere <caab >-Domäne verschieben" und anschließend auf "Weiter".

   Das Dialogfeld "Caroot überprüfen" wird geöffnet.

4. Legen Sie das Kennwort für das caroot-Konto fest, und klicken Sie auf "Weiter".

5. Geben Sie im Dialogfeld "Zu einer anderen CA ARCserve Backup-Domäne hinzufügen" den neuen Hostnamen für den Primärserver ein, geben Sie das Kennwort für das caroot-Konto ein, und klicken Sie auf "Weiter".

   Das Dialogfeld "Systemkonto" wird geöffnet.

6. Füllen Sie im Dialogfeld "Systemkonto" die folgenden Felder aus:
   - **Benutzername:** Hier können Sie den Windows-Benutzernamen festlegen, der für die Anmeldung beim Primärserver erforderlich ist.
   - **Domäne:** Hier können Sie den Windows-Domänennamen oder den Hostnamen des neuen Primärservers festlegen.
   - **Kennwort**: Hier können Sie das Kennwort für den Windows-Benutzernamen festlegen, das für die Anmeldung beim Primärserver erforderlich ist.

   Klicken Sie auf "Weiter", und folgen Sie den Bildschirmanweisungen, um die Konfiguration abzuschließen.
7. Wiederholen Sie die Schritte 1 bis 6 für alle Mitgliedsserver in der ARCserve-Domäne.

Konfigurationsdatei "nas.cfg"

Die Konfigurationsdatei "discovery.cfg" gibt den Namen der ARCserve-Domäne und den Computernamen des Primärservers an (siehe folgendes Beispiel):

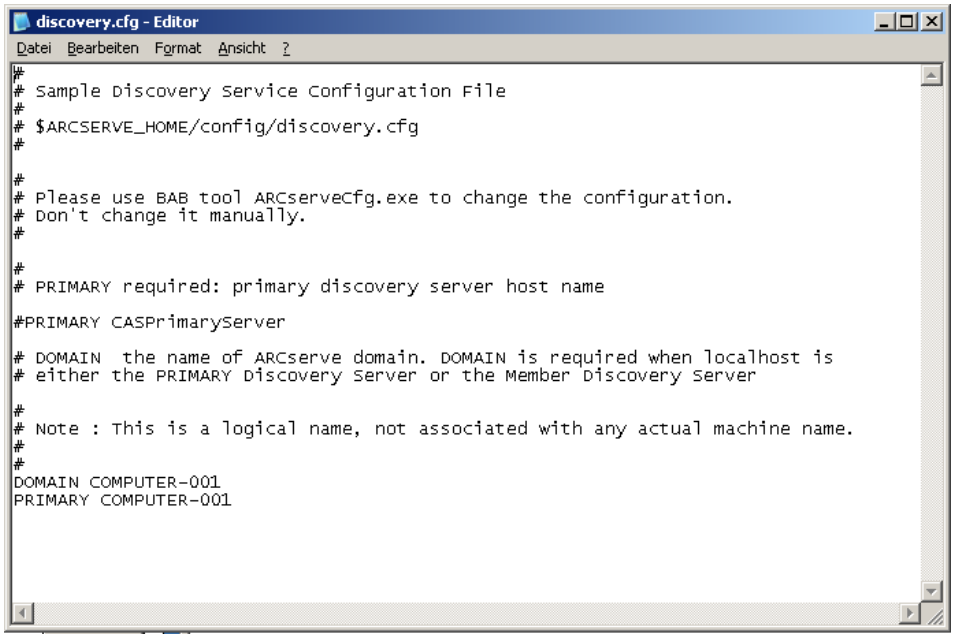

Die Konfigurationsdatei "discovery.cfg" befindet sich auf dem Primär- und Mitgliedsserver im folgenden Verzeichnis:

```
%ARCSERVE_HOME%\config\discovery.cfg
```

Wichtig! Ändern Sie nicht den ARCserve-Domänennamen in der Konfigurationsdatei "discovery.cfg". Wenn Sie den ARCserve-Domänennamen in der Konfigurationsdatei "discovery.cfg" ändern, wird das Kennwort für das caroot-Konto gelöscht. Verwenden Sie die Konfigurationsdatei "discovery.cfg" nur zu dem Zweck, den Hostnamen des Primärservers, eines Mitgliedsservers oder eines Standalone-Servers zu ändern.

Ändern des Computernamens eines Mitgliedsservers

Der folgende Vorgang hilft Ihnen dabei, sicherzustellen, dass die Mitgliedsserver in einer CA ARCserve Backup-Domäne mit dem Primärserver kommunizieren können, nachdem Sie den Computernamen des Mitgliedsservers geändert haben.

Sie müssen den Computernamen des Mitgliedsservers ändern, bevor Sie diesen Vorgang abschließen.

So ändern Sie den Computernamen eines Mitgliedsservers:

1. Melden Sie sich beim Mitgliedsserver an.

   Hinweis: Öffnen Sie nicht die Manager-Konsole, bzw. melden Sie sich nicht bei CA ARCserve Backup an.

2. Öffnen Sie die Windows-Befehlszeile, und ändern Sie das folgende Verzeichnis:

   ```
   %ARCSERVE_HOME%
   ```

   Führen Sie die folgenden Befehle aus, um alle ARCserve-Dienste zu stoppen und zu starten:

   ```
   cstop
   cstart
   ```

   Alle ARCserve-Dienste stoppen und starten neu.

   Hinweis: Nach Abschluss des Befehls "cstart " werden mehrere CA ARCserve Backup-Dienste nicht starten. Dies ist bekannt und wirkt sich nicht nachteilig auf diesen Vorgang aus.

   Hinweis: Schließen Sie die Windows-Befehlszeile nicht.

3. Klicken Sie im Windows-Startmenü auf "Alle Programme", wählen Sie unter "CA" die Option "ARCserve Backup", und klicken Sie auf "Assistent für Serverkonfiguration".

   Der Assistent für die Serverkonfiguration wird geöffnet und das Dialogfeld "Optionen wählen" wird angezeigt.

4. Klicken Sie auf die Option "Diesen Server in eine andere CA ARCserve Backup-Domäne verschieben" und anschließend auf "Weiter".

   Das Dialogfeld "Zu einer anderen CA ARCserve Backup-Domäne hinzufügen" wird angezeigt.

5. Füllen Sie im Dialogfeld "Zu einer anderen CA ARCserve Backup-Domäne hinzufügen" die folgenden Felder aus, und klicken Sie auf "Weiter".

   - **Name des Primärservers:** Geben Sie den Namen des Primärservers an.
   - **Kennwort:** Geben Sie das Kennwort für das caroot-Benutzerkonto an.

   Das Dialogfeld "Systemkonto" wird geöffnet.

6. Füllen Sie im Dialogfeld "Systemkonto " die folgenden Felder aus:

   - **Benutzername:** Geben Sie den Windows-Benutzernamen an, der für die Anmeldung beim Mitgliedsserver erforderlich ist.
   - **Domäne:** Geben Sie den Windows-Domänennamen oder den Hostnamen des neuen Mitgliedsservers an.
   - **Kennwort:** Geben Sie das Kennwort für den Windows-Benutzernamen an, das für die Anmeldung beim Mitgliedsserver erforderlich ist.

   Klicken Sie auf "Weiter".

   Hinweis: Bei diesem Schritt kann eine Popup-Meldung angezeigt werden, die Sie informiert, dass verschiedene CA ARCserve Backup-Dienste nicht starten. Dies ist bekannt und wirkt sich nicht nachteilig auf diesen Vorgang aus.

7. Klicken Sie auf "OK".

   Das Dialogfeld "CA ARCserve Backup-Datenmigration" wird geöffnet.

8. Klicken Sie im Dialogfeld "CA ARCserve Backup-Datenmigration" auf "Weiter".

   Das Dialogfeld "Serverdaten migrieren" wird geöffnet.

9. Klicken Sie im Dialogfeld "Serverdaten migrieren" auf "Starten".

   Nachdem die Datenmigration gestartet und abgeschlossen wurde, wird das Dialogfeld "Abgeschlossen" angezeigt.

10. Klicken Sie im Dialogfeld "Vollständig" auf "Fertig stellen".

    Hinweis: In diesem Schritt werden Jobs nicht auf den neuen Mitgliedsserver übertragen. fFahren Sie mit dem nächsten Schritt fort, um die Jobs auf den neuen Mitgliedsserver zu übertragen.

11. Öffnen Sie den Jobstatus-Manager.

    Suchen Sie einen Job, der mit dem alten Mitgliedsserver verbunden ist.

    Klicken Sie mit der rechten Maustaste auf den Job, und klicken Sie im Popup-Menü auf "Job ändern".

    Klicken Sie im Sicherungs-Manager auf die Registerkarte "Ziel".

    Geben Sie den neuen Mitgliedsserver als das Ziel für den Job an.

    Übermitteln Sie den Job mit einem Status "Ausgesetzt".

    Schließen Sie den Sicherungs-Manager.

    Hinweis: Sie können Jobs nicht ändern oder übertragen, wenn sich die Quelldaten für die Jobs auf dem alten Mitgliedsserver befinden. Sie müssen Jobs mit einer solchen Konfiguration löschen und auf dem neuen Mitgliedsserver neu erstellen.

12. Nachdem die Namensänderung des Mitgliedsservers abgeschlossen ist, verbleibt der alte (ungültige) Name des Mitgliedsservers im CA ARCserve Backup-Manager. So entfernen Sie den ungültigen Mitgliedsservernamen aus dem Manager:

    a. Öffnen Sie das Befehlszeilenfenster auf und navigieren Sie zum CA ARCserve Backup-Installationsverzeichnis.

    b. Führen Sie den folgenden Befehl aus:

       ```
       bab -cahost <primary server> -removehost <invalid member server>
       ```

       Beispiel: Die folgende Syntax beschreibt einen Primärserver A und ein ungültigen Mitgliedsserver B.

       ```
       bab –cahost A –removehost B
       ```

       Hinweis: Wenn Ihre CA ARCserve Backup-Implementierung mehr als einen ungültigen Mitgliedsserver enthält, wiederholen Sie diesen Schritt (b) für jeden Mitgliedsserver.

    c. Melden Sie sich beim Primärserver oder beim Host-Server der CA ARCserve Backup-Datenbank an, um den Status der CA ARCserve Backup-Datenbank zu überprüfen.

       (Optional) Verwenden Sie die Windows-Authentifizierung, um mit Microsoft SQL Server Management Studio und danach die CA ARCserve Backup-Datenbankinstanz zu öffnen.

       Der Pfad zu einer Microsoft SQL Server Express Edition-Datenbank lautet z. B. folgendermaßen:

       ```
       <Servername>\ARCServe_DB
       ```

       - **Windows-Authentifizierung ist erforderlich**: Wenn Sie sich bei der CA ARCserve Backup-Datenbank mit der Windows-Authentifizierung anmelden müssen, führen Sie den folgenden Befehl aus (gilt für Microsoft SQL Server- und Microsoft SQL Server Express Edition-Datenbanken):

```
osql -S <server_name[\instance_name]> -E -d asdb -Q "delete from ashost
where rhostname = '<member server name>'"
```

Beispiel: Die folgende Syntax beschreibt eine CA ARCserve Backup-Datenbank "asdb" und diese Datenbank benötigt Windows-Authentifizierung:

```
osql –S A –E –d asdb –Q “delete from ashost where rhostname = 'B' ”
```

- **Windows-Authentifizierung ist nicht erforderlich**: Wenn für die Anmeldung bei der CA ARCserve Backup-Datenbank keine Windows-Authentifizierung erforderlich ist, führen Sie den folgenden Befehl aus (gilt nur für Microsoft SQL Server-Datenbanken):

```
osql -S <server_name[\instance_name]> -U <login_user> -d asdb -Q "delete
from ashost where rhostname = '<member server name>'"
```

Beispiel: Die folgende Syntax beschreibt eine CA ARCserve Backup-Datenbank "asdb", einen ungültigen Mitgliedsserver B, einen Microsoft SQL Server "sa" und ein Kennwort "123".

```
osql –S A –U sa –d asdb –Q “delete from ashost where rhostname = 'B' "
password: 123
```

Hinweis: Wenn Ihre CA ARCserve Backup-Implementierung mehr als einen ungültigen Mitgliedsserver enthält, wiederholen Sie diesen Schritt (c) für jeden Mitgliedsserver.

Wenn Sie die Details der Instanz anzeigen können, funktioniert die Datenbank ordnungsgemäß. Schließen Sie Microsoft SQL Server Management Studio, und fahren Sie mit dem nächsten Schritt fort.

Wenn in Microsoft SQL Server Management Studio Popup-Meldungen angezeigt werden, funktioniert die Datenbankinstanz nicht ordnungsgemäß. Versuchen Sie, die auf den Popup-Meldungen angezeigten Probleme zu lösen. Überprüfen Sie danach den Status der CA ARCserve Backup-Datenbank.

Wenn die obigen Befehle erfolgreich abschließen, erscheint die folgende Meldung:

```
n betroffene Zeilen
```

Wenn die obigen Befehle nicht erfolgreich abschließen, stellen Sie sicher, dass Servername, Benutzername und Datenbankname für die Anmeldung richtig sind, und wiederholen Sie diesen Schritt (12).

13. Öffnen Sie zum Überprüfen der Änderungen die Manager-Konsole und anschließend den Sicherungs-Manager, und wählen Sie die Registerkarte "Quelle".

    Erweitern Sie das Objekt "Windows-Systeme" in der Quellverzeichnisstruktur.

    Der Mitgliedsserver wird mit dem neuen Hostnamen unter dem Objekt "Windows-Systeme" angezeigt.

Ändern des Computernamens eines Standalone-Servers

Ein Standalone-Server ist ein ARCserve-Server, der sich in einer ARCserve-Domäne befindet, die keine Mitgliedsserver verwaltet.

Die Vorgehensweise zum Ändern des Computernamens eines Standalone-Servers entspricht der Vorgehensweise zum Ändern des Computernamens eines Primärservers.

Hinweis: Weitere Informationen finden Sie unter Ändern des Computernamens des Primärservers auf dem Primärserver (siehe Seite 571).

Ändern des Computernamens eines Servers, auf dem die Manager-Konsole ausgeführt wird

Wenn Sie den Computernamen eines Servers ändern, auf dem die Manager-Konsole ausgeführt wird, brauchen Sie Änderungen am Primärserver, am Standalone-Server, am Mitgliedsserver oder am Server, auf dem die Manager-Konsole ausgeführt wird, nicht zu verarbeiten.

Verwalten von Benutzerprofilen mit dem Hilfsprogramm für Benutzerprofile

Mit dem Hilfsprogramm für Benutzerprofile von CA ARCserve Backup kann der CA ARCserve Backup-Administrator den Benutzerzugriff auf CA ARCserve Backup steuern.

Dieser Abschnitt enthält folgende Themen:

Hinzufügen eines Benutzers mit dem Hilfsprogramm für Benutzerprofile (siehe Seite 584)
Löschen eines Benutzers mit dem Hilfsprogramm für Benutzerprofile (siehe Seite 585)
Ändern eines Benutzerkennworts mit dem Hilfsprogramm für Benutzerprofile (siehe Seite 585)
Zuweisen von Rollen zu Benutzern mit dem Hilfsprogramm für Benutzerprofile (siehe Seite 586)
Sperren von Benutzern mit Hilfe des Benutzerprofil-Hilfsprogramms (siehe Seite 587)

Hinzufügen eines Benutzers mit dem Hilfsprogramm für Benutzerprofile

Bei der Installation von CA ARCserve Backup wird ein Standardbenutzer erstellt. Der standardmäßige Benutzername lautet caroot.

So fügen Sie ein Benutzerprofil mit dem Hilfsprogramm für Benutzerprofile hinzu:

1. Öffnen Sie die CA ARCserve Backup-Managerkonsole.

   Wählen Sie im Menü "Schnellstart" die Option "Verwaltung", und klicken Sie auf "Benutzerprofil".

   Das Hilfsprogramm "Benutzerprofil" wird geöffnet.

2. Klicken Sie in der Symbolleiste auf "Hinzufügen".

   Das Dialogfeld "Benutzer hinzufügen" wird angezeigt.

3. Klicken Sie auf die Registerkarte "Allgemein".

4. Geben Sie im Feld "Benutzername" einen Namen für den Benutzer ein.

   Wählen Sie eine der folgenden Optionen:

   - **Windows-Authentifizierung:** Ermöglicht die Angabe eines Windows-Benutzernamens, mit dem sich der Benutzer bei CA ARCserve Backup anmelden kann.
   - **CA ARCserve Backup-Authentifizierung:** Ermöglicht die Angabe eines Nicht- Windows-Benutzernamens, mit dem sich der Benutzer bei CA ARCserve Backup anmelden kann.

     Hinweis: Wenn Sie die CA ARCserve Backup-Authentifizierung ausgewählt haben, müssen Sie die folgenden Felder ausfüllen:

     - **Kennwort**
     - **Kennwort bestätigen**

   Klicken Sie auf "OK".

   Der Benutzer wird hinzugefügt.

Löschen eines Benutzers mit dem Hilfsprogramm für Benutzerprofile

Mit dem Hilfsprogramm für Benutzerprofile können Sie CA ARCserve Backup-Benutzer löschen.

Hinweis: Der CA ARCserve Backup-Standardbenutzername (caroot) kann nicht gelöscht werden.

So löschen Sie einen Benutzer mit dem Hilfsprogramm für Benutzerprofile:

1. Öffnen Sie die CA ARCserve Backup-Managerkonsole.

   Wählen Sie im Menü "Schnellstart" die Option "Verwaltung", und klicken Sie auf "Benutzerprofil".

   Das Hilfsprogramm "Benutzerprofil" wird geöffnet.

2. Wählen Sie den zu löschenden Benutzer aus, und klicken Sie in der Symbolleiste auf "Löschen".

   Klicken Sie auf "OK", um zu bestätigen, dass Sie das Benutzerprofil löschen möchten .

   Der Benutzer wird gelöscht.

Ändern eines Benutzerkennworts mit dem Hilfsprogramm für Benutzerprofile

Mit dem Hilfsprogramm für Benutzerprofile können Sie CA ARCserve Backup-Benutzerkennwörter ändern.

So ändern Sie ein Benutzerkennwort mit dem Hilfsprogramm für Benutzerprofile:

1. Öffnen Sie die CA ARCserve Backup-Managerkonsole.

   Wählen Sie im Menü "Schnellstart" die Option "Verwaltung", und klicken Sie auf "Benutzerprofil".

   Das Hilfsprogramm "Benutzerprofil" wird geöffnet.

2. Wählen Sie den zu ändernden Benutzer aus, und klicken Sie in der Symbolleiste auf "Eigenschaften".

   Daraufhin wird das Dialogfeld "Benutzereigenschaften" geöffnet.

3. Klicken Sie auf die Registerkarte "Allgemein".

   Füllen Sie die folgenden Felder aus:

   - **Kennwort**
   - **Kennwort bestätigen**

   Klicken Sie auf "OK".

   Das Benutzerkennwort wird geändert.

Zuweisen von Rollen zu Benutzern mit dem Hilfsprogramm für Benutzerprofile

Mit dem Hilfsprogramm für Benutzerprofile können Sie CA ARCserve Backup-Benutzern CA ARCserve Backup-Rollen zuweisen.

So weisen Sie Benutzern mit dem Hilfsprogramm für Benutzerprofile Rollen zu:

1. Öffnen Sie die CA ARCserve Backup-Managerkonsole.

   Wählen Sie im Menü "Schnellstart" die Option "Verwaltung", und klicken Sie auf "Benutzerprofil".

   Das Hilfsprogramm "Benutzerprofil" wird geöffnet.

2. Wählen Sie den zu ändernden Benutzer aus, und klicken Sie in der Symbolleiste auf "Eigenschaften".

   Daraufhin wird das Dialogfeld "Benutzereigenschaften" geöffnet.

3. Klicken Sie auf die Registerkarte "Rollen".

   Aktivieren Sie das Kontrollkästchen neben den CA ARCserve Backup-Rollen, die Sie dem Benutzer zuweisen möchten.

   Hinweis: Weitere Informationen finden Sie unter Rollen und Berechtigungen (siehe Seite 87).

   Klicken Sie auf "OK".

   Die Rollen werden auf den Benutzer angewendet.

Sperren von Benutzern mit Hilfe des Benutzerprofil-Hilfsprogramms

Mit dem Benutzerprofil-Hilfsprogramm können Sie zeitweilig Benutzer so sperren, dass Sie sich nicht mehr bei CA ARCserve Backup anmelden können und die Anwendung nicht nutzen können.

So sperren Sie Benutzer mit Hilfe des Benutzerprofil-Hilfsprogramms

1. Öffnen Sie die CA ARCserve Backup-Managerkonsole.

   Wählen Sie im Menü "Schnellstart" die Option "Verwaltung", und klicken Sie auf "Benutzerprofil".

   Das Hilfsprogramm "Benutzerprofil" wird geöffnet.

2. Wählen Sie den zu ändernden Benutzer aus, und klicken Sie in der Symbolleiste auf "Eigenschaften".

   Daraufhin wird das Dialogfeld "Benutzereigenschaften" geöffnet.

3. Klicken Sie auf die Registerkarte "Allgemein".

   Klicken Sie im Statusfeld auf "Unterbrechen".

   Klicken Sie auf "OK".

   Der Benutzer wird gesperrt.

Hinweis: Klicken Sie im Statusfeld auf "Aktiv", um die Sperrung aufzuheben.

Wiederherstellen der CA ARCserve Backup-Jobwarteschlange

Sie können die Jobwarteschlange schützen, indem Sie sie mit folgenden Methoden sichern:

- Sichern der Jobwarteschlange mit Hilfe eines Datenbankschutzjobs
- Sichern des CA ARCserve Backup-Primärservers oder -Standalone-Servers unter Einschluss des Verzeichnisses, das die CA ARCserve Backup-Datenbank mit der Sicherung enthält.
- Sichern von Daten unter Verwendung der Option "Jobskripte" im Bereich "Vorgänge" im Dialogfeld "Globale Optionen".

Bei all diesen Methoden ist die Jobwarteschlange eines der letzten Objekte, die während des Jobs gesichert werden. Wenn Sie den Datenbankschutzjob genutzt haben oder die CA ARCserve Backup-Datenbank in demselben Sicherungsjob mit eingeschlossen haben, befinden sich die CA ARCserve Backup-Datenbank und die Jobwarteschlange auf demselben Sicherungsdatenträger, und die Warteschlangensitzungen befinden sich ein bis sechs Sitzungen vor der CA ARCserve Backup-Datenbank.

Falls die CA ARCserve Backup-Jobwarteschlange beschädigt oder versehentlich gelöscht wird, können Sie mit folgenden Schritten die letzte Sicherung der Jobwarteschlange wiederherstellen.

So stellen Sie die CA ARCserve Backup-Jobwarteschlange wieder her:

1. Stellen Sie sicher, dass auf keinem CA ARCserve Backup-Server in der betreffenden CA ARCserve Backup-Domäne Jobs ausgeführt werden.

2. Öffnen Sie den Wiederherstellungs-Manager, und wählen Sie in der Dropdown-Liste "Methoden" die Option "Wiederherstellung nach Baumstruktur" aus.

   Erweitern Sie die Ansicht des Objekts "Windows-Systeme", und wechseln Sie zu dem CA ARCserve Backup-Server oder Remote-Server, auf dem sich die CA ARCserve Backup-Datenbank befindet.

   Erweitern Sie die Ansicht des CA ARCserve Backup-Servers, wechseln Sie zur CA ARCserve Backup-Datenbank und klicken Sie darauf.

   Notieren Sie im Wiederherstellungs-Manager unter "Eigenschaften" den Datenträgernamen, die ID und die Sitzungsnummer der CA ARCserve Backup-Datenbank.

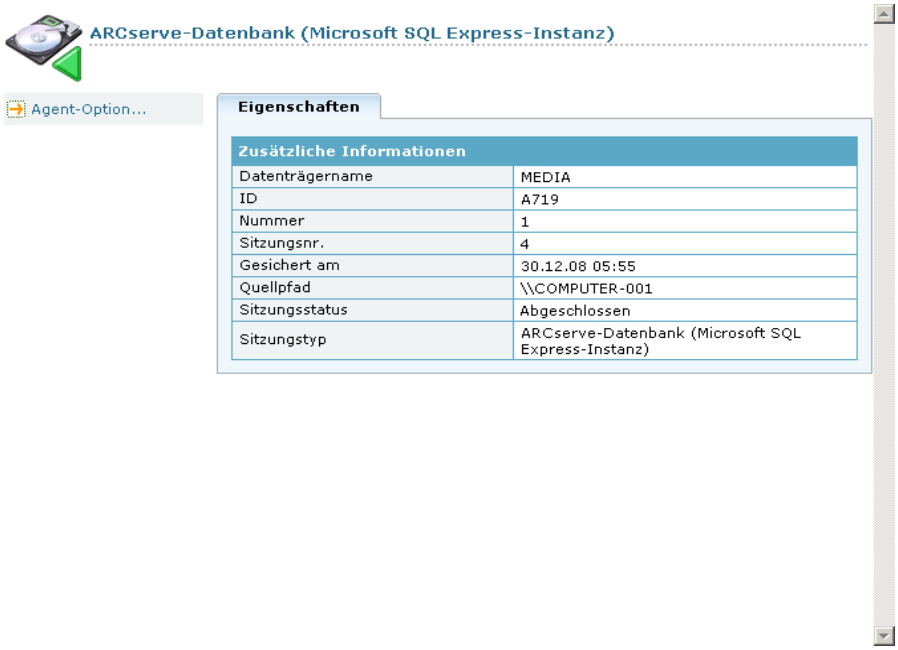

Wählen Sie in der Dropdown-Liste "Methoden" die Option "Wiederherstellung nach Sitzung" aus.

Das Sitzungsverzeichnis wird geöffnet.

3. Suchen und erweitern Sie im Sitzungsverzeichnis den Sicherungsdatenträger, der die CA ARCserve Backup-Datenbanksicherungsdaten enthält.

   Suchen Sie die Sitzung, die die CA ARCserve Backup-Datenbank enthält, und suchen Sie von dieser an aufwärts. Der Sitzungspfad der Sicherungssitzung für die Warteschlange endet bei "00000001.QSD", und der Sitzungstyp lautet "ARCserve-Jobwarteschlange". Suchen Sie die Sitzung, die die Sicherungssitzung für die Jobwarteschlange enthält (siehe Abbildung unten).

   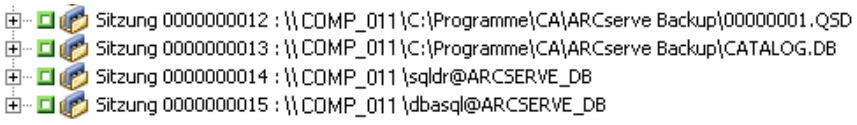

   Aktivieren Sie das Kontrollkästchen neben der Sitzung, die die Sicherungssitzung für die Jobwarteschlange enthält.

4. Klicken Sie auf die Registerkarte Ziel.

5. Entfernen Sie das Häkchen neben "Dateien am ursprünglichen Speicherort wiederherstellen", und geben Sie einen alternativen Speicherort zur Wiederherstellung der Sicherungssitzung für die Jobwarteschlange an.

   Hinweis: Der alternative Speicherort muss sich auf einem System befinden, auf dem der Client Agent für Windows installiert ist, und es muss sich um ein leeres Verzeichnis handeln (z. B. "C:\Temp"). Die Best Practice ist, ein Verzeichnis auf dem CA ARCserve Backup-Primärserver oder -Standalone-Server festzulegen.

   Stellen Sie den Job in die Warteschlange.

6. Schließen Sie das Fenster des Wiederherstellungs-Managers.

7. Öffnen Sie nach Abschluss des Wiederherstellungsjobs die Serververwaltung, und beenden Sie mit folgenden Schritten alle CA ARCserve Backup-Dienste:

   a. Suchen Sie den Primärserver oder Standalone-Server, und wählen Sie ihn aus.

   b. Klicken Sie mit der rechten Maustaste auf den CA ARCserve Backup-Server, und wählen Sie im Kontextmenü die Option "Alle Dienste beenden" aus.

   Alle Dienste auf dem Primärserver oder Standalone-Server werden beendet.

8. Navigieren Sie zu dem Verzeichnis, in dem Sie die Sicherungssitzung für die Warteschlange wiederhergestellt haben.

   Kopieren Sie alle Dateien der Jobwarteschlange im wiederhergestellten Ordner in das folgende Verzeichnis:

   `ARCSERVE_HOME\00000001.qsd`

   Hinweis: <ARCSERVE_HOME> steht für das Verzeichnis, in das Sie CA ARCserve Backup installiert haben. Standardmäßig ist CA ARCserve Backup in folgendem Verzeichnis installiert:

   `C:\Programme\CA\ARCserve Backup`

9. Öffnen Sie die Serververwaltung, und starten Sie mit folgenden Schritten alle CA ARCserve Backup-Dienste neu:

   a. Suchen Sie den Primärserver oder Standalone-Server, und wählen Sie ihn aus.

   b. Klicken Sie mit der rechten Maustaste auf den CA ARCserve Backup-Server, und wählen Sie im Kontextmenü die Option "Alle Dienste starten" aus.

   Alle CA ARCserve Backup-Dienste auf dem Primärserver oder Standalone-Server werden wieder gestartet.

Wenn Sie den Jobwarteschlangen-Manager öffnen, sehen Sie, dass der ursprüngliche Zustand der Jobwarteschlange wieder hergestellt ist. Nachdem die CA ARCserve Backup-Jobwarteschlange nun wiederhergestellt ist, können Sie den normalen Betrieb wieder aufnehmen.

Verwalten von ARCserve-Servern mit Hilfe des Assistenten für die Serverkonfiguration

Mit dem Assistenten für die Serverkonfiguration können Sie die Funktion von CA ARCserve Backup-Servern verwalten. Mit dem Assistenten für die Serverkonfiguration können Sie folgende Aufgaben ausführen:

- Verwalten von Rollen der Server Ihrer CA ARCserve Backup-Domäne. Sie haben beispielsweise folgende Möglichkeiten:
  - Festlegen eines CA ARCserve Backup-Mitgliedsservers als CA ARCserve Backup-Primärserver
  - Zurückstufen eines CA ARCserve Backup-Mitgliedsservers zu einem CA ARCserve Backup-Primärserver
  - Einem Mitgliedsserver erlauben, sich von einer CA ARCserve Backup-Domäne zu trennen und einer anderen CA ARCserve Backup-Domäne beizutreten.

- Festlegen der Anwendung, die Sie für die Verwaltung der CA ARCserve Backup-Datenbank verwenden möchten.

  Bei Microsoft SQL Server 2008 Express-Konfigurationen muss die Datenbank auf dem Primärserver installiert sein. Wenn Sie Remote-Datenbankkommunikation benötigen, müssen Sie Microsoft SQL Server als Host für die ARCserve-Datenbank verwenden.

- Verschieben der CA ARCserve Backup-Datenbank in andere Systeme oder Verwenden einer anderen SQL Server-Datenbankinstanz in Ihrer Umgebung.

- Reparieren der ARCserve-Datenbankverbindung zum Primärserver und den Mitgliedsservern.

- Registrieren eines Mitgliedsservers beim primären Domänenserver Ihrer CA ARCserve Backup-Domäne.

  Zur Registrierung eines Mitgliedsservers mit einem Domänenprimärserver müssen Sie gültige Anmeldeinformationen angeben (z. B. Benutzername und Kennwort). Nachdem CA ARCserve Backup Ihre Anmeldeinformationen authentifiziert hat, wird der Mitgliedsserver in der CA ARCserve Backup-Datenbank registriert.

  CA ARCserve Backup ermöglicht die Registrierung des Mitgliedsservers mit dem CA ARCserve Backup-Primärserver bei der Installation von CA ARCserve Backup. Tritt bei der Registrierung während der Installation von CA ARCserve Backup ein Fehler auf, informiert Sie das Setup durch Nachrichten darüber, dass ein Fehler aufgetreten ist.

- Angeben des CA ARCserve Backup-Domänenadministratorkennworts (caroot) auf einem Primärserver.

- Korrigieren von Installationsfehlern.

  Wenn Sie CA ARCserve Backup installieren, kann der Installationsprozess bei folgenden Szenarien fehlschlagen:

  - CA ARCserve Backup kann nicht ordnungsgemäß mit der CA ARCserve Backup-Datenbank kommunizieren oder sich über diese authentifizieren.
  - CA ARCserve Backup kann das caroot-Konto bzw. ein Systemkonto nicht authentifizieren.

  Beim Auftreten von Fehlern bei der Datenbankkommunikation oder der Benutzerauthentifizierung wird vom Installationsassistenten eine Fehlermeldung angezeigt. Führen Sie den Assistenten für die Serverkonfiguration aus, um den Fehler zu beheben.

Weitere Informationen:

Aufgaben, die Sie mit dem Assistenten für die Serverkonfiguration ausführen können (siehe Seite 592)
Starten des Assistenten für die Serverkonfiguration (siehe Seite 596)

Aufgaben, die Sie mit dem Assistenten für die Serverkonfiguration ausführen können

Mit dem Assistenten für die Serverkonfiguration können Sie folgende Aufgaben ausführen:

Aufgaben für Primär- und Standalone-Server

Sie können die folgenden Aufgaben auf Primär- und Standalone-Servern ausführen:

- Ändern des Kennworts für das (caroot)-Konto des CA ARCserve Backup-Domänenadministrators.

  Mit dem "caroot"-Kontokennwort können Sie sich auf der CA ARCserve Backup-Manager-Konsole anmelden und Verwaltungsaufgaben durchführen.

- Geben Sie die Anwendung an, die Sie als Host der CA ARCserve Backup-Datenbank verwenden möchten.

  Sie können Microsoft SQL Server 2008 Express oder Microsoft SQL Server als ARCserve-Datenbankanwendung festlegen. SQL Server 2008 Express muss lokal auf dem CA ARCserve Backup-Primärserver installiert sein. SQL Server kann lokal oder remote auf dem CA ARCserve Backup-Primärserver installiert werden.

- Verschieben der CA ARCserve Backup-Datenbank in ein anderes System, eine andere Instanz oder beides.
- Reparieren der Datenbankverbindungen mit Mitgliedsservern.
- Erneutes Initialisieren der CA ARCserve Backup-Datenbank.
- Angabe der SQL-Sortierreihenfolge, um zu gewährleisten, dass Sicherungsdaten mit auf Unicode basierenden Zeichen durchsucht und sortiert werden können.
- Korrigieren von Installationsfehlern.
- Herunterstufen eines Primärservers auf einen Mitgliedsserver.

  Wichtig! Die Migration von CA ARCserve Backup-Datenbankinformationen aus mehreren CA ARCserve Backup-Domänen in eine einzelne CA ARCserve Backup-Domäne wird von CA ARCserve Backup nicht unterstützt. Sie können zwar einen Primärserver herunterstufen und ihn einer anderen CA ARCserve Backup-Domäne hinzufügen, jedoch geht hierdurch die Sicherungsjobübersicht des heruntergestuften Primärservers verloren und Sie können weder Datenträger- noch Sitzungsdetails im Wiederherstellungs-Manager auf dem heruntergestuften Server einsehen.

  Hinweis: Weitere Informationen finden Sie unter "Beschränkungen zur Datenmigration in einer ARCserve-Domäne" (siehe Seite 593).

Mitgliedsserveraufgaben

Sie können die folgenden Aufgaben auf Mitgliedsservern ausführen:

- Zuweisen des Mitgliedsservers zu einer anderen CA ARCserve Backup-Domäne.
- Festlegen eines Mitgliedsserver als Primär- oder Standalone-Server.

  Hinweis: Um die Funktionen zur zentralen Verwaltung zu aktivieren, müssen Sie die Central Management Option auf dem neuen Primärserver nach Abschluss der Festlegung installieren.
- Reparieren der Datenbankverbindung.
- Korrigieren von Installationsfehlern.

Hinweis: Ändern Sie das CA ARCserve Backup-Systemkonto auf einem Primär- und einem Mitgliedsserver über die Serververwaltung (z. B. Benutzername, Kennwort usw). Weitere Informationen finden Sie unter "Ändern oder Bearbeiten des CA ARCserve Backup-Systemkontos (siehe Seite 543)".

Beschränkungen bei der Datenmigration in einer ARCserve-Domäne

Mit Hilfe des Assistenten für die Serverkonfiguration können Sie die Rollen der Server in einer ARCserve-Domäne definieren und die Anwendung festlegen, die als Host der ARCserve-Datenbankinstanz fungieren soll.

Im Folgenden wird beschrieben, wie Sie mit Hilfe von CA ARCserve Backup ARCserve-Datenbankinstanzen migrieren können.

Beispiel<nbs />1:

Sie tauschen die Rollen des Primärservers und eines Mitgliedsservers in einer ARCserve-Domäne aus. Sie können die Daten unter folgenden Bedingungen erfolgreich migrieren:

- Der ursprüngliche Primärserver fungierte als Host der ARCserve-Datenbankinstanz unter Verwendung von Microsoft SQL Server 2008 Express Edition, und der neue Primärserver fungiert als Host der ARCserve-Datenbankinstanz ebenfalls unter Verwendung von Microsoft SQL Server 2008 Express Edition.
- Der ursprüngliche Primärserver fungierte als Host der ARCserve-Datenbankinstanz unter Verwendung von Microsoft SQL Server, und der neue Primärserver fungiert als Host der ARCserve-Datenbankinstanz ebenfalls unter Verwendung von Microsoft SQL Server.

Wichtig! Die Datenmigration wird von CA ARCserve Backup nicht unterstützt, wenn der ursprüngliche Primärserver als Host der ARCserve-Datenbank unter Verwendung von Microsoft SQL Server fungierte, während der neue Primärserver als Host der ARCserve-Datenbank unter Verwendung von SQL Server 2008 Express Edition fungiert.

Führen Sie die folgenden Schritte aus, um eine erfolgreiche Datenmigration zu erreichen:

1. Sichern Sie die ARCserve-Datenbank über einen Datenbankschutzjob von dem Primärserver aus, den Sie herunterstufen möchten.

   Hinweis: Stellen Sie sicher, dass der Datenbankschutzjob abgeschlossen wurde, bevor Sie fortfahren.

2. Stufen Sie einen Mitgliedsservers zu einem Primärserver hoch.
3. Stufen Sie den ursprünglichen Primärserver herunter, und fügen Sie ihn der Domäne des neuen Primärservers hinzu.
4. Wählen Sie im Dialogfeld "Agent-Wiederherstellungsoptionen" (siehe Seite 688) auf dem neuen Primärserver folgende Optionen aus:
   - Verwenden Sie die aktuelle ASDB als ursprünglichen Speicherort.
   - Behalten Sie die aktuellen ARCserve-Domänenmitgliedschaften bei.
5. Stellen Sie die ursprüngliche ARCserve-Datenbank auf dem neuen Primärserver wieder her.

Beispiel<nbs />2:

Sie ändern den Host der ARCserve-Datenbank von Microsoft SQL Server 2008 Express Edition in Microsoft SQL Server.

Hinweis: Dies gilt für ARCserve-Primärserver- und ARCserve-Standalone-Serverinstallationen.

Führen Sie die folgenden Schritte aus, um eine erfolgreiche Datenmigration zu erreichen:

1. Starten Sie den Assistenten für die Serverkonfiguration (siehe Seite 596) auf dem Primär- oder Standalone-Server aus, und wählen Sie die Option "Datenbank auswählen".

   Nachdem die Datenbankänderung und der Konfigurationsvorgang abgeschlossen sind, werden Sie vom Assistenten für die Serverkonfiguration aufgefordert, die Daten aus der alten Datenbankinstanz in die neue Datenbankinstanz zu migrieren.

2. Migrieren Sie die Daten von der Microsoft SQL Server 2008 Express Edition-Instanz in die Microsoft SQL Server-Instanz.

Beispiel<nbs />3:

Sie tauschen die Rollen des Primärservers und eines Mitgliedsservers in einer ARCserve-Domäne aus. Der ursprüngliche Primärserver fungierte als Host der ARCserve-Datenbankinstanz unter Verwendung von Microsoft SQL Server 2008 Express Edition, während der neue Primärserver als Host der ARCserve-Datenbankinstanz unter Verwendung von Microsoft SQL Server fungiert.

Hinweis: In diesem Fall müssen Sie vor der Sicherung der ARCserve-Datenbankinstanz die ARCserve-Datenbank auf dem Primärserver, den Sie herunterstufen möchten, von einer Microsoft SQL Server 2008 Express Edition-Instanz in eine Microsoft SQL Server-Instanz umwandeln.

Führen Sie die folgenden Schritte aus, um eine erfolgreiche Datenmigration zu erreichen:

1. Starten Sie den Assistenten für die Serverkonfiguration auf dem Primärserver, und wählen Sie die Option "Datenbank auswählen".

   Nachdem die Datenbankänderung und der Konfigurationsvorgang abgeschlossen sind, werden Sie vom Assistenten für die Serverkonfiguration aufgefordert, die Daten aus der alten Datenbankinstanz in die neue Datenbankinstanz zu migrieren.

2. Migrieren Sie die Daten von der Microsoft SQL Server 2008 Express Edition-Instanz in die Microsoft SQL Server-Instanz.

3. Sichern Sie die ARCserve-Datenbank über einen Datenbankschutzjob von dem Primärserver aus, den Sie herunterstufen möchten.

   Hinweis: Stellen Sie sicher, dass der Datenbankschutzjob abgeschlossen wurde, bevor Sie fortfahren.

4. Stufen Sie einen Mitgliedsservers zu einem Primärserver hoch.

5. Stufen Sie den ursprünglichen Primärserver herunter, und fügen Sie ihn der Domäne des neuen Primärservers hinzu.

6. Wählen Sie im Dialogfeld "Agent-Wiederherstellungsoptionen" (siehe Seite 688) auf dem neuen Primärserver folgende Optionen aus:

   - Verwenden Sie die aktuelle ASDB als ursprünglichen Speicherort.
   - Behalten Sie die aktuellen ARCserve-Domänenmitgliedschaften bei.

7. Stellen Sie die ursprüngliche ARCserve-Datenbank auf dem neuen Primärserver wieder her.

Starten des Assistenten für die Serverkonfiguration

Mit dem Assistenten für die Serverkonfiguration können Sie die Funktion von CA ARCserve Backup-Servern verwalten.

So starten Sie den Assistenten für die Serverkonfiguration:

1. Klicken Sie im Windows-Startmenü auf "Programme" (bzw. "Alle Programme"), wählen Sie unter "CA" die Option "ARCserve Backup", und klicken Sie auf "Assistent für Serverkonfiguration".

   Der Assistent für die Serverkonfiguration wird geöffnet.

2. Wählen Sie die Aufgabe aus, die Sie ausführen möchten, klicken Sie auf "Weiter", und befolgen Sie die Anweisungen auf dem Bildschirm, um Ihre Konfigurationen abzuschließen.

Festlegen eines Mitgliedsservers als Primärserver

Mit Hilfe des Assistenten für die Serverkonfiguration können Sie einen CA ARCserve Backup-Mitgliedsserver als CA ARCserve Backup-Primärserver festlegen.

Beachten Sie vor der Festlegung eines Mitgliedsservers als Primärserver die folgenden Hinweise:

- Alle Jobs auf dem Mitgliedsserver müssen vor der Aktualisierung gestoppt werden. CA ARCserve Backup erkennt alle Jobs, die über den Status "Bereit" verfügen, und setzt diese für Sie in den Status "Ausgesetzt". Befinden sich Jobs in Bearbeitung, zeigt CA ARCserve Backup eine Nachricht an, und die Aktualisierung wird so lange angehalten, bis alle sich gerade in der Bearbeitung befindenden Jobs abgeschlossen sind.
- Wenn der weitergeleitete Primärserver als der zentrale Server in einer Globalen Dashboard-Domäne konfiguriert wird und Sie weiterhin die Gruppenkonfiguration und die registrierte Zweigstelleninformation des alten zentralen Server beibehalten wollen, müssen Sie diese Dashboardinformation in den Server importieren, nachdem er weitergeleitet wurde. Weitere Informationen über das Importieren dieser Dashboardinformationen finden Sie im *Dashboard-Benutzerhandbuch*.

- Während der Aktualisierung werden Sie aufgefordert, eine CA ARCserve Backup-Datenbankanwendung anzugeben. Sie können Microsoft SQL Server 2008 Express Edition oder Microsoft SQL Server angeben.

  Microsoft SQL Server 2008 Express-Installationen

  - Sie müssen die Datenbank lokal auf dem Primärserver installieren.

  Microsoft SQL Server-Installationen

  - Sie können die CA ARCserve Backup-Datenbank lokal oder remote auf dem Primärserver installieren.
  - Microsoft SQL Server unterstützt keine lokalen Installationen, wenn CA ARCserve Backup in NEC CLUSTERPRO-Umgebungen installiert ist.
  - Bei Microsoft SQL Server-Datenbank-Remote-Installationen muss der Primärserver vor Beginn der Aktualisierung über ein Systemkonto verfügen, das eine ordnungsgemäße Authentifizierung mit SQL Server aufweist und über ODBC kommuniziert.

  Gehen Sie wie folgt vor, um die ODBC-Kommunikation anzugeben:

  1. Öffnen Sie die Windows-Systemsteuerung, wählen Sie "Verwaltung", "Datenquelle (ODBC)" und dann "System-DSN" aus.
  2. Fügen Sie eine folgendermaßen bezeichnete Systemdatenquelle hinzu:

     ```
     Name: ASNT
     Server: Rechnername\Instanzname
     ```

  3. Folgen Sie den Bildschirmanweisungen, um die Konfiguration zu testen und abzuschließen.

- Um die Funktionen zur zentralen Verwaltung zu aktivieren, müssen Sie die Central Management Option auf dem neuen Primärserver nach Abschluss der Festlegung installieren.

  - **Hinweis:** Verwenden Sie die Systemverwaltung, um CA ARCserve Backup-Optionen, wie z. B. die Central Management Option, auf dem neuen Primärserver nach Abschluss der Festlegung zu installieren. Weitere Informationen finden Sie unter Installieren und Deinstallieren serverbasierter CA ARCserve Backup-Optionen (siehe Seite 623).

Festlegen eines Mitgliedsservers als Primärserver

1. Klicken Sie im Windows-Startmenü auf "Alle Programme", wählen Sie unter "CA" die Option "ARCserve Backup", und klicken Sie auf "Assistent für Serverkonfiguration".

   Der Assistent für die Serverkonfiguration wird geöffnet.

2. Klicken Sie auf die Option "**Diesen Server als Primärserver festlegen**" und anschließend auf "**Weiter**".

3. Folgen Sie den Bildschirmanweisungen, um die Konfiguration abzuschließen.

   Hinweis: Wenn Sie Daten schützen, die auf Unicode basierende Zeichen aus ostasiatischen Sprachen (z. B. JIS2004) enthalten, müssen Sie die SQL-Sortierreihenfolge aktivieren, damit die Daten durchsucht und sortiert werden können. Klicken Sie hierzu im Dialogfeld der SQL Server Express-Instanz auf "Optionen für Sprachunterstützung", und befolgen Sie die Bildschirmanweisungen zum Abschluss der Konfiguration.

   Wenn Sie die CA ARCserve Backup-Datenbank mit Microsoft SQL Server hosten, klicken Sie im Dialogfeld "Installationspfad für Datenbank wählen" auf "Optionen für Sprachunterstützung".

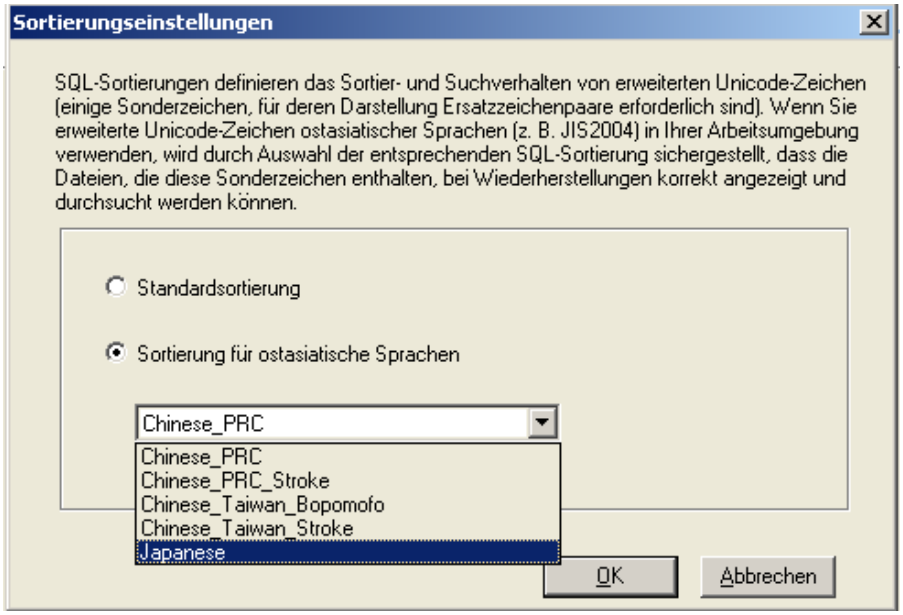

   Nach Abschluss der Konfiguration müssen Sie den CA ARCserve Backup Database Protection Agent auf dem System installieren, dass als Host für die CA ARCserve Backup-Datenbank dient.

4. Wählen Sie eine der folgenden Methoden zur Installation des ARCserve-Datenbankschutzagenten:
   - Wurde die SQL Server-Datenbank auf dem CA ARCserve Backup-Primärserver installiert, öffnen Sie den Windows-Explorer, und suchen Sie nach folgendem Verzeichnis:

     `C:\Programme\CA\ARCserve Backup\Packages\ASDBSQLAgent`
   - Wurde die SQL Server-Datenbank nicht auf dem CA ARCserve Backup-Primärserver installiert, öffnen Sie den Windows-Explorer, und suchen Sie nach folgendem Verzeichnis:

     `C:\Programme\CA\ARCserve Backup\Packages\ASDBSQLAgent`

     Kopieren Sie den Inhalt aus dem Verzeichnis "ASDBSQLAgent" an einen beliebigen Ort im System, das als Host für die SQL Server-Datenbankinstallation dient.
5. Doppelklicken Sie im Verzeichnis "ASDBSQLAgent" auf die folgende Datei: `SQLAgentRmtInst.exe`

   Das Dialogfeld "**Setup für ARCserve Backup Agent für SQL**" wird angezeigt.
6. Füllen Sie die folgenden Felder gemäß den Anforderungen in Ihrer Installation aus:
   - SQL-Instanzname

     Geben Sie den Namen der SQL-Instanz an, die Sie schützen möchten.
   - Authentifizierungsmodus

     Geben Sie den Authentifizierungsmodus an, den der Agent verwendet, um mit der ARCserve-Datenbank zu kommunizieren und diese zu schützen.

     Wenn Sie als Authentifizierungsmodus "SQL-Authentifizierung" angeben, füllen Sie die folgenden Felder aus:
     - SQL SA-Name

       Geben Sie den Namen für das SQL-Systemkonto an.
     - SQL SA-Kennwort

       Geben Sie das Kennwort für das SQL-Systemkonto an.
7. Klicken Sie auf "**Installieren**", und folgen Sie den Bildschirmanweisungen, um die Konfiguration abzuschließen.

Herunterstufen eines Primärservers oder Standalone-Servers auf einen Mitgliedsserver

Mithilfe des Assistenten für die Serverkonfiguration können Sie einen CA ARCserve Backup-Primärserver und einen CA ARCserve Backup-Standalone-Server auf einen CA ARCserve Backup-Mitgliedsserver zurückstufen.

Mithilfe des Zurückstufungsprozesses können Sie alle CA ARCserve Backup-Datenbankinformationen, die sich auf Jobs, Datenträger, Geräte usw. für den Primärserver und die entsprechenden Mitgliedsserver und Data-Mover-Server beziehen, auf eine andere CA ARCserve Backup-Domäne übertragen.

Prüfen Sie die folgenden Hinweise und Best Practices, bevor Sie einen Primärserver auf einen Mitgliedsserver zurückstufen:

- Alle Jobs auf dem Primärserver müssen vor der Zurückstufung gestoppt werden. CA ARCserve Backup erkennt alle Jobs, die über den Status "Bereit" verfügen, und setzt diese für Sie in den Status "Ausgesetzt". Befinden sich Jobs in Bearbeitung, zeigt CA ARCserve Backup eine Nachricht an, und die Zurückstufung wird so lange angehalten, bis alle sich gerade in der Bearbeitung befindenden Jobs abgeschlossen sind.
- Sie müssen CA ARCserve Backup-Anmeldeinformationen zur Authentifizierung angeben, damit der zurückgestufte Primärserver sich mit der Domäne eines anderen Primärservers verbinden kann (z. B. *caroot* und Ihr CA ARCserve Backup-Kennwort). Bei der Aufnahme eines Mitgliedsservers in eine CA ARCserve Backup-Domäne wird Windows-Authentifizierung nicht unterstützt.
- Wenn der für die Zurückstufung vorgesehene Primärserver Mitgliedsserverbeziehungen, Data-Mover-Serverbeziehungen oder beides enthält, zeigt der Assistent für die Serverkonfiguration eine Liste von Servern an, die der Primärserver verwaltet sowie die folgenden Optionen:
  - Zurückstufen des Primärservers.
  - Stuft den Primärserver zurück und ermöglicht den vom Primärserver verwalteten Mitgliedsservern und Data Mover-Servern einer neuen Domäne beizutreten.

  Als Best Practice sollten Sie die Mitgliedsserver in unterschiedlichen CA ARCserve Backup-Domänen platzieren und die Data-Mover-Server bei verschiedenen Primärservern anmelden, bevor Sie den Primärserver zurückstufen. Optional können Sie die Mitgliedsserver zu Primärservern oder Standalone-CA ARCserve Backup-Servern hochstufen. Gleichfalls sollten Sie die Mitgliedsserver hochstufen, bevor Sie den Primärserver zurückstufen.

- Wenn der für die Zurückstufung vorgesehene Primärserver Data Mover-Serverbeziehungen enthält, müssen Sie die Geräteinstellungen für das Dateisystem des Data-Mover-Servers neu konfigurieren, nachdem Sie den Primärserver zurückgestuft haben und nachdem Sie den Data-Mover-Server bei einem anderen Primärserver angemeldet haben.
- Wenn der für die Zurückstufung vorgesehene Primärserver auch als der zentrale Dashboard-Server in einer Globalen Dashboard-Domäne konfiguriert wird und Sie die Gruppenkonfiguration und die registrierte Zweigstelleninformationen beibehalten wollen, müssen Sie zuerst diese Dashboardinformation zu einem vorübergehenden Speicherort exportieren, bis ein neuer zentraler Dashboardserver konfiguriert wird. Weitere Informationen über das Importieren dieser Dashboardinformationen finden Sie im *Dashboard-Benutzerhandbuch*.
- Tritt der für die Zurückstufung vorgesehene Primärserver einer CA ARCserve Backup-Domäne bei, auf der eine Microsoft SQL Server-Remote-Datenbankinstallation ausgeführt wird, und der Primärserver kommuniziert mit der SQL Server-Datenbank über die Windows-Authentifizierung, muss der neue Mitgliedsserver vor Beginn der Zurückstufung über ein Systemkonto verfügen, das die Windows-Authentifizierung verwendet und über ODBC kommuniziert.
- Alle registrierten Lizenzen werden vom zurückgestuften Primärserver entfernt.
- Wenn Sie unter Verwendung eines anderen Benutzerkontos als "caroot" vor der Zurückstufung Jobs einrichten, müssen Sie die migrierten Jobs auf dem Primärserver in der Domäne, welcher der neue Mitgliedsserver beitritt, unter Verwendung des ursprünglichen "caroot"-Benutzernamen und -kennworts als Jobeigentümer aller migrierten Jobs verwalten.
- Die folgende Tabelle beschreibt Szenarios für die Datenbankmigration sowie die Datentypen, die CA ARCserve Backup vom zurückgestuften Primärserver zu der Domäne migriert, in die der neue Mitgliedsserver (der zurückgestufte Primärserver) aufgenommen wird:

Datenbank auf zurückgestuftem Primärserver	**Datenbank auf neuem Primärserver**	**Migration von Datenbank daten?**	**Datenmigration von Job und Jobübersicht?**	**Migration von Authentifizierungsdaten?**
Microsoft SQL Server	Microsoft SQL Server Express Edition	Nein	Nein	Nein
Microsoft SQL Server Express Edition	Microsoft SQL Server Express Edition	Nein	Nein	Nein

Datenbank auf zurückgestuftem Primärserver	Datenbank auf neuem Primärserver	Migration von Datenbank daten?	Datenmigration von Job und Jobübersicht?	Migration von Authentifizierungsdaten?
Microsoft SQL Server	Microsoft SQL Server	Ja	Ja **Hinweis:** Wenn Sie unter Verwendung eines anderen Benutzerkontos als "caroot" vor der Zurückstufung Jobs einrichten, müssen Sie die migrierten Jobs auf dem Primärserver in der Domäne, welcher der neue Mitgliedsserver beitritt, unter Verwendung des ursprünglichen "caroot"-Benutzernamen und -kennworts als Jobeigentümer aller migrierten Jobs verwalten.	Nein
Microsoft SQL Server Express Edition	Microsoft SQL Server	Ja	Ja **Hinweis:** Wenn Sie unter Verwendung eines anderen Benutzerkontos als "caroot" vor der Zurückstufung Jobs einrichten, müssen Sie die migrierten Jobs auf dem Primärserver in der Domäne, welcher der neue Mitgliedsserver beitritt, unter Verwendung des ursprünglichen "caroot"-Benutzernamen und	Nein

Datenbank auf zurückgestuftem Primärserver	Datenbank auf neuem Primärserver	Migration von Datenbank daten?	Datenmigration von Job und Jobübersicht?	Migration von Authentifizierungsdaten?
			-kennworts als Jobeigentümer aller migrierten Jobs verwalten.	

So stufen Sie einen Primärserver oder Standalone-Server auf einen Mitgliedsserver herunter:

1. Klicken Sie im Windows-Startmenü auf "Alle Programme", wählen Sie unter "CA" die Option "ARCserve Backup", und klicken Sie auf "Assistent für Serverkonfiguration".

   Der Assistent für die Serverkonfiguration wird geöffnet.

2. Klicken Sie auf "Diesen Server auf einen Mitgliedsserver zurückstufen" und anschließend auf "Weiter".

3. Folgen Sie den Bildschirmanweisungen, um die Konfiguration abzuschließen.

4. (Optional) Nach Abschluss der Konfiguration können Sie den ARCserve-Datenbankschutzagenten auf dem zurückgestuften Server wie folgt deinstallieren:

   - Öffnen Sie in der Windows-Systemsteuerung die Option "Software".
   - Suchen Sie nach CA ARCserve Backup-Agent für Microsoft SQL, und wählen Sie diesen aus.
   - Klicken Sie auf die Schaltfläche "Entfernen", um den Agenten zu deinstallieren.

   Das Meldungsfeld "Agent deinstallieren" wird angezeigt.

5. Wählen Sie die Option "Agent für ARCserve-Datenbank", und klicken Sie auf "OK".

   Folgen Sie den Bildschirmanweisungen, um die Deinstallation abzuschließen.

6. (Optional) Gehen Sie wie folgt vor, um die CA-Lizenzen vom zurückgestuften Primärserver auf einen anderen CA ARCserve Backup-Primärserver zu verschieben:

   a. Suchen Sie auf dem zurückgestuften Primärserver im folgenden Verzeichnis nach der Datei "ca.olf":

      `c:\programme\ca\SharedComponents\ca_lic`

   b. Speichern Sie "ca.olf" als "ca.old".

   c. Kopieren Sie "ca.old" vom zurückgestuften Primärserver in das folgende Verzeichnis auf dem anderen Primärserver:

      `c:\programme\ca\SharedComponents\ca_lic`

   d. Öffnen Sie auf dem anderen CA ARCserve Backup-Primärserver ein Befehlszeilenfenster, und öffnen Sie das folgende Hilfsprogramm.

      `c:\programme\ca\SharedComponents\ca_lic\mergeolf.exe`

      Weitere Informationen zur Verwendung des Befehls "MergeOLF" finden Sie im *Referenzhandbuch für die Befehlszeile*.

7. Deinstallieren Sie die serverbasierten CA ARCserve Backup-Optionen vom zurückgestuften Primärserver.

   Sie können den Serververwaltungs-Manager dazu verwenden, die folgenden serverbasierten Optionen vom zurückgestuften Primärserver zu deinstallieren:

   - Central Management Option
   - Tape Library Option
   - Storage Area Network (SAN)-Option

   Weitere Informationen finden Sie unter Installieren und Deinstallieren serverbasierter CA ARCserve Backup-Optionen (siehe Seite 623).

   Sie müssen alle anderen Optionen (z. B. "Global Dashboard") mit Windows-Programmen zum Hinzufügen und Entfernen vom zurückstuften Primärserver beseitigen.

   Hinweis: Informationen über serverbasierte CA ARCserve Backup-Optionen, die Sie auf CA ARCserve Backup-Servern installieren können, finden Sie im Abschnitt "CA ARCserve Backup-Serverinstallationstypen" im *Implementierungshandbuch*.

8. Starten Sie den Primärserver in der Domäne neu, zu der der Mitgliedsserver (heruntergestufter Primärserver oder Standalone-Server) hinzugefügt wurde. Dadurch wird sichergestellt, dass die Informationen zu den mit dem Mitgliedsserver verknüpften Sicherungsdaten auf dem Primärserver stimmen.

Verschieben eines Mitgliedsservers auf eine andere CA ARCserve Backup-Domäne

Mit Hilfe des Assistenten für die Serverkonfiguration können Sie einen Mitgliedsserver auf eine andere CA ARCserve Backup-Domäne verschieben.

Beachten Sie vor dem Verschieben eines Mitgliedsservers auf eine andere CA ARCserve Backup-Domäne die folgenden Hinweise:

- Alle Jobs auf dem Mitgliedsserver müssen vor dem Verschieben gestoppt werden. CA ARCserve Backup erkennt alle Jobs, die über den Status "Bereit" verfügen, und setzt diese für Sie in den Status "Ausgesetzt". Befinden sich Jobs in Bearbeitung, zeigt CA ARCserve Backup eine Nachricht an, und die Verschiebung wird so lange angehalten, bis alle sich gerade in der Bearbeitung befindenden Jobs abgeschlossen sind.
- Nachdem der Mitgliedsserver einer anderen CA ARCserve Backup-Domäne beigetreten ist, migrieren die der vorherigen Domäne zugeordneten Jobs auf die neue Domäne. Alle Datenbankinformationen bezüglich des Mitgliedsservers bleiben jedoch auf der vorherigen Domäne erhalten.

So verschieben Sie einen Mitgliedsserver auf eine andere CA ARCserve Backup-Domäne:

1. Klicken Sie im Windows-Startmenü auf "Alle Programme", wählen Sie unter "CA" die Option "ARCserve Backup", und klicken Sie auf "Assistent für Serverkonfiguration".

   Der Assistent für die Serverkonfiguration wird geöffnet.

2. Klicken Sie auf die Option "**Diesen Server in eine andere CA ARCserve Backup-Domäne verschieben**" und anschließend auf "**Weiter**".
3. Folgen Sie den Bildschirmanweisungen, um die Konfiguration abzuschließen.

Ändern des Kennworts für das (caroot)-Konto des CA ARCserve Backup-Domänenadministrators

Das caroot-Kennwort kann aus einer Kombination von alphanumerischen Zeichen und Sonderzeichen bestehen, darf jedoch 15 Byte nicht überschreiten. Ein Kennwort mit 15 Byte entspricht etwa 7 bis 15 Zeichen. Mithilfe des Assistenten für die Serverkonfiguration können Sie das Kennwort für das (caroot)-Konto des CA ARCserve Backup-Domänenadministrators ändern. Mit dem Domänenadministratorkonto können Sie sich auf der CA ARCserve Backup-Manager-Konsole anmelden und Verwaltungsaufgaben durchführen.

Das caroot-Kennwort kann aus einer Kombination von alphanumerischen Zeichen und Sonderzeichen bestehen, darf jedoch 15 Byte nicht überschreiten. Ein Kennwort mit 15 Byte entspricht etwa 7 bis 15 Zeichen.

Bevor Sie das Kennwort für das CA ARCserve Backup-Systemkonto ändern, müssen Sie auf einem CA ARCserve Backup-Primärserver angemeldet sein.

Hinweis: Verwenden Sie die Serververwaltung, um das Kennwort für des Systemkonto auf einem Mitgliedsserver zu ändern. Weitere Informationen finden Sie unter Ändern oder Bearbeiten des CA ARCserve Backup-Systemkontos (siehe Seite 543).

So ändern Sie das Kennwort für das (caroot)-Konto des CA ARCserve Backup-Domänenadministrators:

1. Klicken Sie im Windows-Startmenü auf "Alle Programme", wählen Sie unter "CA" die Option "ARCserve Backup", und klicken Sie auf "Assistent für Serverkonfiguration".

   Der Assistent für die Serverkonfiguration wird geöffnet.

2. Klicken Sie auf die Option "**Kennwort für Sicherungsserver-Anmeldung und -Verwaltung**" und anschließend auf "**Weiter**".

3. Folgen Sie den Bildschirmanweisungen, um die Konfiguration abzuschließen.

Reparieren der CA ARCserve Backup-Konfiguration

Wenn Sie CA ARCserve Backup von einer älteren Version auf einem Primärserver oder einem Mitgliedsserver installieren und aktualisieren, können Installationsfehler auftreten. Es kann z. B. eine unvollständige Installation vorliegen.

Falls der Installationsassistent einen Fehler erkennt, werden Sie vom Serverkonfigurations-Assistenten aufgefordert, die Installationsfehler zu beheben.

Das nachfolgend beschriebene Verfahren dient zum Korrigieren der CA ARCserve Backup-Konfiguration.

So reparieren Sie die CA ARCserve Backup-Konfiguration:

1. Installieren Sie CA ARCserve Backup, oder aktualisieren Sie CA ARCserve Backup aus einer Vorgängerversion.

   Falls der Installationsassistent einen Installationsfehler bei einem Primärserver entdeckt, wird das im nachfolgenden Bildschirm abgebildete Dialogfeld zum Reparieren der CA ARCserve Backup-Konfiguration angezeigt:

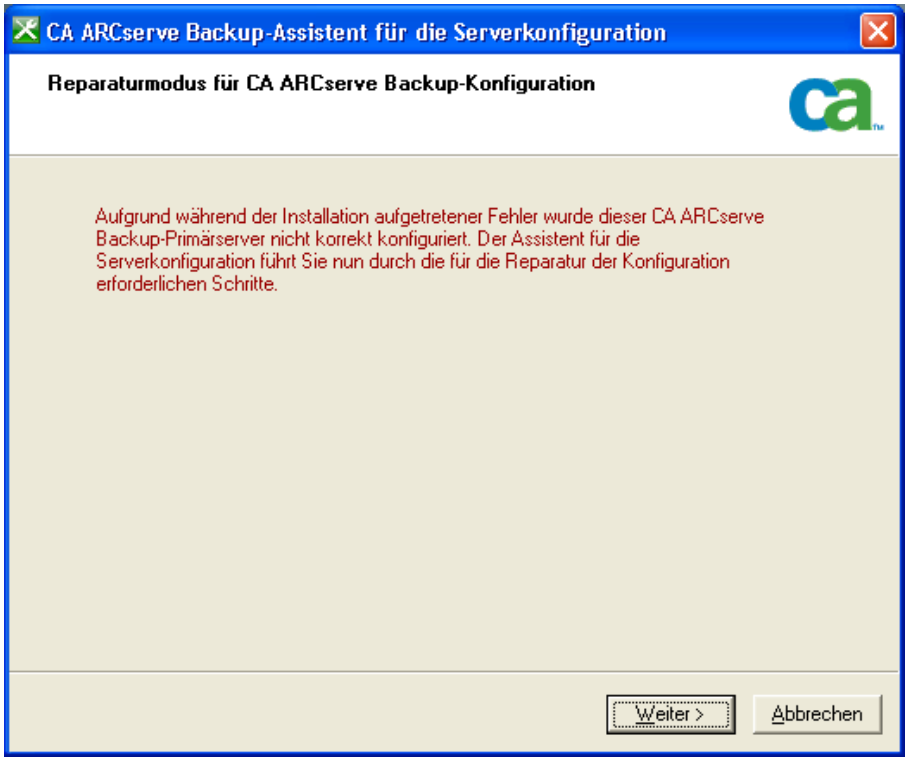

Falls der Installationsassistent einen Installationsfehler bei einem Mitgliedsserver entdeckt, wird das im nachfolgenden Bildschirm abgebildete Dialogfeld zum Reparieren der CA ARCserve Backup-Konfiguration angezeigt:

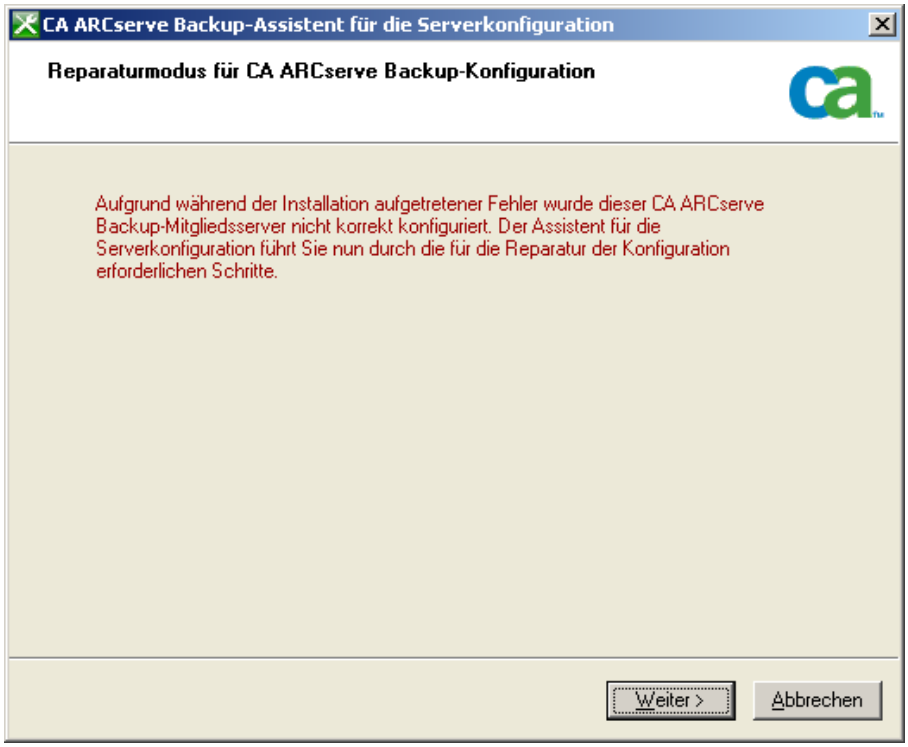

2. Klicken Sie auf "Weiter".

   Der Assistent für die Serverkonfiguration startet im Reparaturmodus.

   Folgen Sie den Anweisungen und vervollständigen Sie Pflichtfelder der nachfolgenden Dialogfelder, um die CA ARCserve Backup-Konfiguration zu reparieren.

Reparieren der ARCserve-Datenbankverbindung auf einem Primärserver

Diese Aufgabe ermöglicht Ihnen, die ODBC-Kommunikation (Open Database Connectivity) zwischen einem Primärserver und einer ARCserve-Datenbankinstanz, die Microsoft SQL Server als Host verwendet, zu reparieren und Mitgliedsserver beim Primärserver zu registrieren.

Die Option "Datenbankverbindung reparieren" ist auf Standalone-Serverinstallation deaktiviert bzw. ist immer dann deaktiviert, wenn die ARCserve-Datenbank Microsoft SQL Server 2008 Express Edition als Host verwendet.

ODBC stellt die effizienteste Methode für den Datenbankprozess dar, mit einer Microsoft SQL Server-Instanz zu kommunizieren, die ihrerseits über ein Netzwerk kommuniziert. Gelegentlich können Probleme bei der Netzwerkkommunikation, bei den Kommunikationseinstellungen von Microsoft SQL Server oder beidem dazu führen, dass der Datenbankprozess mit Hilfe der RPC-Kommunikation (Remote Procedure Call) mit der ARCserve-Datenbankinstanz kommuniziert. Infolgedessen wirkt sich die RPC-Kommunikation nachteilig auf die Leistung der ARCserve-Datenbank aus.

Um dieses Problem zu beseitigen, beheben Sie den Fehler und reparieren Sie die Kommunikation mit Hilfe des SQL Server-Konfigurationsmanagers. Reparieren Sie anschließend mit Hilfe des Serverkonfigurations-Assistenten die ODBC-Kommunikation zwischen dem Datenbankprozess und der ARCserve-Datenbankinstanz.

So reparieren Sie die ARCserve-Datenbankverbindung auf einem Primärserver:

1. Melden Sie sich auf dem Primär- oder Standalone-Server an, auf dem CA ARCserve Backup installiert ist.

   Hinweis: Öffnen Sie nicht die Manager-Konsole.

2. Klicken Sie im Windows-Startmenü auf "Alle Programme", wählen Sie unter "CA" die Option "ARCserve Backup", und klicken Sie auf "Assistent für Serverkonfiguration".

   Der Assistent für die Serverkonfiguration wird geöffnet.

3. Wählen Sie die Option "Datenbankverbindung für Mitgliedsserver reparieren", und klicken Sie anschließend auf "Weiter".

4. Folgen Sie den Anweisungen und vervollständigen Sie Pflichtfelder der nachfolgenden Dialogfelder, um die Datenbankverbindung zu reparieren.

   Hinweis: Wenn Sie die Datenbankverbindung auf einem Primärserver reparieren, der Mitgliedsserver verwaltet, versucht der Serverkonfigurations-Assistent, die Datenbankverbindung auf allen Mitgliedsservern in der ARCserve-Domäne zu reparieren.

Reparieren der ARCserve-Datenbankverbindung auf einem Mitgliedsserver

Diese Aufgabe ermöglicht Ihnen, die ODBC-Kommunikation (Open Database Connectivity) zwischen einem Mitgliedsserver und einer ARCserve-Datenbankinstanz, die Microsoft SQL Server als Host verwendet, zu reparieren.

ODBC stellt die effizienteste Methode für den Datenbankprozess dar, mit einer Microsoft SQL Server-Instanz zu kommunizieren, die ihrerseits über ein Netzwerk kommuniziert. Gelegentlich können Probleme bei der Netzwerkkommunikation, bei den Kommunikationseinstellungen von Microsoft SQL Server oder beidem dazu führen, dass der Datenbankprozess mit Hilfe der RPC-Kommunikation (Remote Procedure Call) mit der ARCserve-Datenbankinstanz kommuniziert. Infolgedessen wirkt sich die RPC-Kommunikation nachteilig auf die Leistung der ARCserve-Datenbank aus.

Um dieses Problem zu beseitigen, beheben Sie den Fehler und reparieren Sie die Kommunikation mit Hilfe des SQL Server-Konfigurationsmanagers. Reparieren Sie anschließend mit Hilfe des Serverkonfigurations-Assistenten die ODBC-Kommunikation zwischen dem Datenbankprozess und der ARCserve-Datenbankinstanz.

So reparieren Sie die ARCserve-Datenbankverbindung auf einem Mitgliedsserver:

1. Melden Sie sich auf dem Mitgliedsserver an, auf dem CA ARCserve Backup installiert ist.

   Hinweis: Öffnen Sie nicht die Manager-Konsole.

2. Klicken Sie im Windows-Startmenü auf "Alle Programme", wählen Sie unter "CA" die Option "ARCserve Backup", und klicken Sie auf "Assistent für Serverkonfiguration".

   Der Assistent für die Serverkonfiguration wird geöffnet.

3. Wählen Sie die Option "Datenbankverbindung wählen" aus, und klicken Sie auf "Weiter".

4. Folgen Sie den Anweisungen und vervollständigen Sie Pflichtfelder der nachfolgenden Dialogfelder, um die Datenbankverbindung zu reparieren.

Schutz von Active Directory-Daten auf Domänen-Controller-Servern mit CA ARCserve Backup

Bei Active Directory handelt es sich um eine hierarchische Datenbank, die auf Domänen-Controller-Servern gespeichert wird. Das Active Directory enthält statische Informationen über Computerbenutzer, Gruppen, Drucker, Computernetzwerk-Konfigurationsdaten usw.

CA ARCserve Backup ermöglicht die Sicherung und Wiederherstellung des gesamten Active Directory auf Windows 2000 Server-, Windows Server 2003- und Windows Server 2008-Systemen. Auf Windows Server 2003- und Windows Server 2008-Systemen können Sie das Active Directory auf Objektebene wiederherstellen.

Sie können die Active Directory-Dateien (*.dit und Protokolldateien) auf einem beliebigen Domänen-Controller-Server wiederherstellen, der die folgenden Bedingungen erfüllt:

- Auf dem Domänen-Controller-Server ist der Client Agent für Windows installiert.
- Der Domänen-Controller-Server befindet sich in derselben Domäne wie der Server, von dem die Sicherung durchgeführt wurde.
- Das auf dem Domänen-Controller-Server ausgeführte Betriebssystem weist dieselbe Version, dasselbe Release und dasselbe Service Pack wie der Server auf, von dem die Sicherung durchgeführt wurde.

CA ARCserve Backup ermöglicht den Schutz des Active Directory mithilfe der folgenden Vorgehensweisen:

- **Wiederherstellung des Systemstatus an seinem ursprünglichen Speicherort:** CA ARCserve Backup ermöglicht die Wiederherstellung des Systemstatus, der alle Objekte im Active Directory umfasst, auf dem Server, von dem die Sicherung durchgeführt wurde. Hierbei werden alle im Active Directory enthaltenen Objekte überschrieben.

  Verwenden Sie diese Vorgehensweise, wenn Sie das gesamte Active Directory zu einem früheren Zeitpunkt wiederstellen müssen.

- **Wiederherstellung von Active Directory an einem alternativen Speicherort:** CA ARCserve Backup ermöglicht die Wiederherstellung des Active Directory an einem alternativen Speicherort. Hierbei handelt es sich um einen zweiphasigen Prozess, mit dem Sie die Active Directory-Daten auf Windows Server 2003- und Windows Server 2008-Systemen auf Objektebene wiederherstellen können. Mit dieser Vorgehensweise stellen Sie das Active Directory mit dem Wiederherstellungs-Manager an einem alternativen Speicherort wieder her, und anschließend stellen Sie die Active Directory-Objekte mit dem CA Active Directory-Hilfsprogramm zur Wiederherstellung auf Objektebene wieder her.

Der alternative Speicherort kann sich auf einem Server befinden, der nicht als Domänen-Controller-Server fungiert. Allerdings empfiehlt es sich als Best Practice, das Active Directory an einem alternativen Speicherort auf dem Server wiederherzustellen, von dem es gesichert wurde.

Hinweis: CA ARCserve Backup kann Active Directory-Objekte auf Objektebene nicht auf Windows Server 2008-Systemen wiederherstellen, die als schreibgeschützte Domänen-Controller fungieren.

Beispiel: Wenn das Active Directory auf Objektebene wiederhergestellt werden soll

- Ein Systemadministrator hat versehentlich eine Benutzergruppe, Gruppen oder ein Objekt aus dem Activen Directory gelöscht.

Hinweis: Zum Schutz der Active Directory-Daten muss der CA ARCserve Backup Client Agent für Windows auf dem Domänen-Controller-Server lizenziert sein.

CA ARCserve Backup ermöglicht die Wiederherstellung von Active Directory-Daten, die mit den folgenden CA ARCserve Backup-Releases gesichert wurden:

- CA ARCserve Backup r12. Enthält die General Availability-Version und alle aktuellen Service Packs
- CA ARCserve Backup r12,5. Enthält die General Availability-Version und alle aktuellen Service Packs
- Dieses Release von CA ARCserve Backup.

Das CA Active Directory-Hilfsprogramm zur Wiederherstellung auf Objektebene ermöglicht die Wiederherstellung der folgenden Active Directory-Objekte:

- Organisationseinheit
- Benutzer
- Gruppe
- Computer
- Kontakt
- Verbindung
- Freigegebener Ordner
- Drucker
- Standort
- Standort-Container

- Standortverknüpfung
- Standortverknüpfungsbrücke
- Standorteinstellungen
- Teilnetz-Container
- Vertrauenswürdige Domäne
- Configuration-Klasse
- Lostandfound-Klasse
- Builtindomain-Klasse
- Dnszone-Klasse
- Domain-Klasse
- Domaindns-Klasse
- Dmd-Klasse:
- Organizationalunit-Klasse
- Containerecifiers-Klasse

Die folgenden Active Directory-Objekte können vom CA Active Directory-Hilfsprogramm zur Wiederherstellung auf Objektebene nicht wiederhergestellt werden:

- Systemschema
- Globales Richtlinienobjekt (GPO)

Sichern Sie das Active Directory

Es gibt verschiedene Vorgehensweisen, um den Systemstatus eines Computers zu sichern.

- Erstellen Sie einen Sicherungsjob auf die übliche Art und Weise und schließen Sie das Systemstatusobjekt des Computers mit den Quellenauswahlen mit ein.
- Erstellen Sie einen Sicherungsjob, der nur Systemstatus des Computers einschließt.

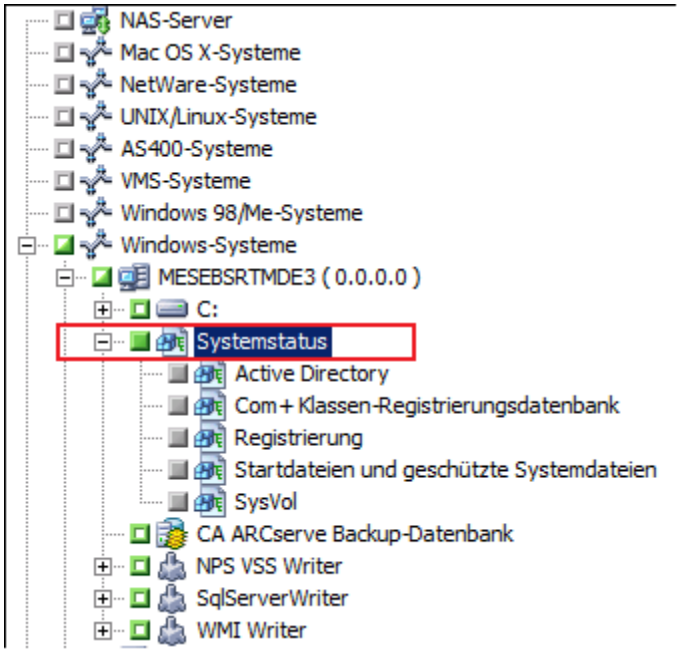

Hinweis: Die folgenden Schritte beschreiben, wie ein normaler Sicherungsjob zu senden ist. Informationen über das Senden von Staging- und Deduplizierungssicherungsjobs finden Sie im Kapitel "Sichern von Daten."

So sichern Sie das Active Directory

1. Öffnen Sie das Fenster "Sicherungs-Manager", und klicken Sie auf die Registerkarte "Start".

   Die Sicherungsjob-Typen werden angezeigt.

2. Klicken Sie auf "Normale Sicherung", um einen normalen Sicherungsjob anzugeben.

   Hinweis: Weitere Informationen über Sicherungsjob-Typen finden Sie im Kapitel "Sichern von Daten"

   Klicken Sie auf die Registerkarte "Quelle".

   Die Quellverzeichnisstruktur der Sicherung wird angezeigt.

3. Suchen Sie den Computer, den Sie sichern möchten.

   Blenden Sie die auf dem Server enthaltenen Laufwerke ein und zeigen Sie das Systemstatus-Objekt an.

   Klicken Sie das Kontrollkästchen neben "Systemstatus" an.

   Hinweis: Der Sicherungs-Manager stellt sicher, dass Sie nicht nur das Active Directory auszuwählen.

4. Klicken Sie die Registerkarte "Ablaufplan" an, um anzugeben, wann und wie häufig Sie den Systemstatus sichern wollen.

   Hinweis: Weitere Information über das Planen von Jobs finden Sie unter "Anpassen von Jobs."

5. Klicken Sie auf die Registerkarte Ziel.

   Die verfügbaren Gerätegruppen werden in der Verzeichnisstruktur angezeigt.

6. Wählen Sie die Gerätegruppe aus, in der Sie die Sicherungsdaten speichern wollen.

7. Klicken Sie "Optionen" auf der Symbolleiste an, um Sicherungsoptionen für den Job anzugeben.

   Hinweis: Weitere Information über Sicherungsoptionen finden Sie in "Sichern von Daten"

8. Klicken Sie auf der Symbolleiste auf die Sendeschaltfläche, um den Job zu senden.

   Der Job wird übergeben.

Active Directory-Objekte wiederherstellen

In CA ARCserve Backup können Sie das Active Directory auf Objektebene wiederherstellen. Bevor Sie allerdings Active Directory-Objekte wiederherstellen können, müssen Sie das Active Directory als Teil des Systemstatus des Computers sichern.

Die Wiederherstellung von Active Directory-Objekten gliedert sich in zwei Phasen:

- Führen Sie den Prozess mit dem Wiederherstellungs-Manager aus und stellen Sie die Daten an einem anderen Speicherort wieder her. Der andere Speicherort sollte sich auf dem Server befinden, wo der Systemstatus gesichert wurde.
- Stellen Sie das Active Directory-Objekt wieder zum aktuellen Active Directory wieder her, indem Sie das CA Hilfsprogramm für die Wiederherstellung der Active Directory-Objektebene verwenden.

Wenn Sie das Active Directory an seinem ursprünglichen Speicherort wiederherstellen, werden alle im Active Directory enthaltenen Objekte wieder hergestellt. Der Prozess für die Wiederherstellung des Active Directory an seinem ursprünglichen Speicherort ist der gleiche Prozess wie für die Wiederherstellung von Dateien, Verzeichnissen usw. Weitere Informationen finden Sie unter "Sichern von Daten".

So stellen Sie Active Directory-Objekte wieder her

1. Öffnen Sie das Fenster "Wiederherstellungs-Manager", klicken Sie auf "Quelle" und blenden Sie den Server und den Systemstatus ein, der das Active Directory enthält, das Sie wiederherstellen wollen.

   Klicken Sie das Kontrollkästchen neben Active Directory an, wie in der folgenden Bildschirmansicht gezeigt:

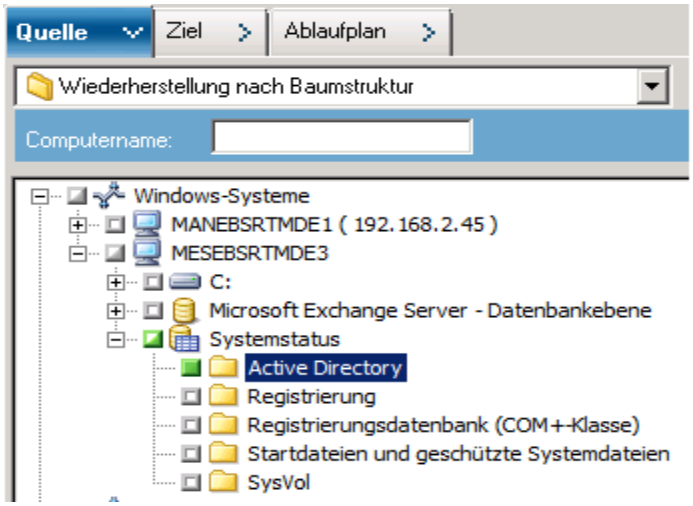

2. Klicken Sie auf die Registerkarte Ziel.

   Deaktivieren Sie die Option "Dateien am ursprünglichen Speicherort wiederherstellen".

   Geben Sie im Feld "Speicherort" einen Pfad zu einem alternativen Speicherort an.

   Beispiel:

   `\\172.31.255.254\E:\Active Directory Restore Destination`

   Klicken Sie auf der Symbolleiste auf die Sendeschaltfläche, um den Job zu senden.

   Machen Sie im Dialogfeld "Senden" die notwendigen Eingaben und klicken Sie auf "OK".

   Nachdem die Wiederherstellung abgeschlossen ist, erscheinen die wiedergeherstellten Daten am alternativen Speicherort.

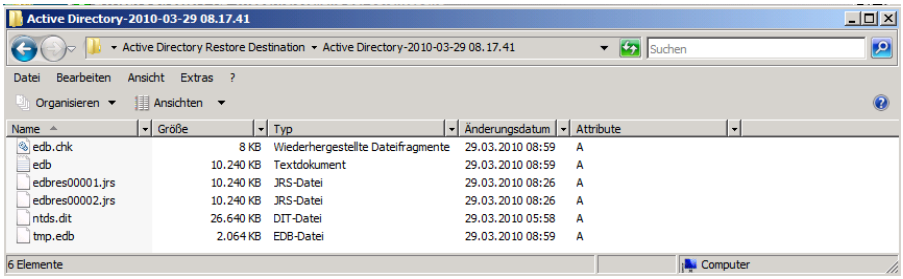

3. (Optional) Um das Active Directory auf einem alternativen Server wiederherzustellen, kopieren Sie die Dateien vom Speicherort für die Wiederherstellung, den Sie im vorherigen Schritt angegeben haben, auf den alternativen Server.

   Hinweis: Als Best Practice sollten Sie ein alternatives Verzeichnis auf dem Server angeben, auf dem Sie das Active Directory wiederherstellen. Wenn Sie das Active Directory auf einem alternativen Server wiederherstellen müssen, können Sie die wiederhergestellten Active Directory-Dateien vom alternativen Server auf den Quellserver oder auf einen anderen Domänen-Controller kopieren, der sich in der gleichen Domäne wie der Quellserver befindet. Diese Funktion unterliegt den folgenden Einschränkungen:

   - Der Client Agent für Windows muss auf dem alternativen Server installiert sein.
   - Das Betriebssystem, das auf dem alternativen Server läuft, muss die gleiche Version, Release und Service Pack haben, wie das des Servers, von dem die Sicherung ausgeführt wurde.

4. Melden Sie sich am Domänen-Controller-Server an, der die wiederhergestellten oder kopierten Active Directory-Daten enthält.

   Öffnen Sie ARCserve Backup Agent-Verwaltung wie folgt:

   Klicken Sie im Windows-Startmenü auf "Programme", wählen Sie unter "CA" die Option "ARCserve Backup-Agenten", und klicken Sie auf "Backup Agent - Verwaltung".

   Das Hilfsprogramm zur Verwaltung von ARCserve Backup Agent wird geöffnet.

   Hinweis: Um den ARCserve Backup-Agenten zu öffnen, müssen Sie am Server mit einem Konto angemeldet sein, das entsprechende Rechte für die Domänen-Verwaltung hat.

5. Klicken im Dialogfeld "ARCserve Backup Agent-Verwaltung" auf das Menü "Optionen" und anschließend auf "AD-Hilfsprogramm zur Wiederherstellung auf Objektebene".

   Das Dialogfeld " CA Active Directory-AD-Wiederherstellung auf Objektebene" wird angezeigt.

6. Klick Sie im Hilfsprogramm "CA Active Directory-AD-Wiederherstellung auf Objektebene" auf "Öffnen".

   Das Dialogfeld "Active Directory-Dateien öffnen" wird angezeigt. Die "Active Directory-Sicherungs-Wiederherstellungspunkte erscheinen in der Liste der Wiederherstellungspunkte".

   (Optional) Klicken Sie auf die Ellipse, um nach weiteren Wiederherstellungspunkten zu suchen.

   Wählen Sie einen Wiederherstellungspunkt, und klicken Sie auf "OK".

   CA ARCserve Backup fügt dem Dialogfeld "CA Active Directory-Wiederherstellung auf Objektebene" Active Directory-Objekte hinzu. Dies wird in der folgenden Bildschirmansicht veranschaulicht.

   - **Linker Bereich**: Ansicht mit allen Objekten, die in der ausgewählten Active Directory-Datenbankdatei "ntds.dit" enthalten sind.
   - **Rechter Bereich**: Ansicht mit Attributen und untergeordnete Objekte, die mit im linken Bereich ausgewählten Element verknüpft sind.

Hinweis: In CA ARCserve Backup können Sie nur jene Active Directory-Objekte wiederherstellen, die im Dialogfeld "CA Active Directory-Wiederherstellung auf Objektebene" angezeigt werden. CA ARCserve Backup kann keine systembezogenen Objekte wiederherstellen.

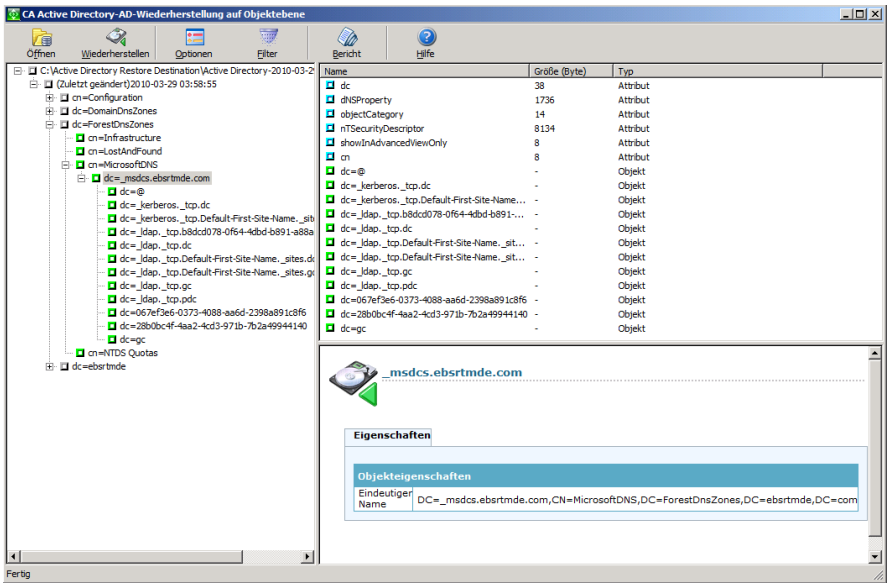

7. (Optional) Klick Sie auf der Symbolleiste auf "Option", um das Dialogfeld "Wiederherstellungsoptionen" zu öffnen.

   Mit CA ARCserve Backup können Sie die wiederherzustellenden Active Directory-Objekte filtern und eine Protokollebene für die Wiederherstellung festlegen.

   a. Legen Sie die benötigten Optionen fest:

      - **Umbenannte Objekte wiederherstellen:** Wiederherstellung von Objekten, die im aktuellen Active Directory umbenannt wurden.
      - **Verschobene Objekte wiederherstellen:** Wiederherstellung von Objekten, die im aktuellen Active Directory an einen anderen Speicherort verschoben wurden.
      - **Dauerhaft gelöschte Objekte wiederherstellen:** Wiederherstellung von Objekten, die dauerhaft aus dem aktuellen Active Directory gelöscht wurden.

   b. Legen Sie die benötigten Protokollebenen-Optionen fest:

      - **Protokollebene:** Geben Sie hier die gewünschte Detailgenauigkeit für das Debug-Protokoll an.

        Standardwert: 0

        Bereich: 0 bis 3

        0: Schreibt Fehlermeldungen in die Protokolldateien.

1: Schreibt Fehlermeldungen und Warnmeldungen in die Protokolldateien.

2: Schreibt Fehlermeldungen,Warnmeldungen und Informationsmeldungen in die Protokolldateien.

3: Schreibt Fehlermeldungen,Warnmeldungen, Informationsmeldungen Debug-Meldungen in die Protokolldateien.

Hinweis: Ebene 3 ist die höchste Ebene für Protokolldetails. Wenn Sie beim Wiederherstellen von Active Directory-Dateien auf Probleme stoßen, sollten Sie Ebene 3 festlegen und die Protokolldateien an CA Support senden.

Der Wiederherstellungsprozess für das Active Directory generiert die folgenden Protokolldateien:

- adrestorew.log
- CadRestore.exe.trc

CA ARCserve Backup speichert die Protokolldateien im folgenden Verzeichnis:

```
C:\Programme\CA\ARCserve Backup Client Agent for Windows
```

Klicken Sie auf "OK", um das Dialogfeld "Wiederherstellungsoptionen" zu schließen.

8. (Optional) Klicken Sie auf der Symbolleiste auf "Filter", um das Dialogfeld "Filtereinstellungen" öffnen.

   Hinweis: Als Best Practice sollten Sie die Suche nach bestimmten Objekten mit Filtern durchführen.

   Legen Sie eine der folgenden Filtereinstellungen fest:

   - **Alle Objekttypen anzeigen:** Anzeige aller Objekte im Dialogfeld "Active Directory-Wiederherstellung auf Objektebene".

     (Optional) Um die Anzahl von untergeordneten Knoten zu begrenzen, klicken Sie auf "Maximale Anzahl an Knoten je übergeordneter Knoten" und geben ein Limit in das Textfeld ein.

   - **Nur die folgenden Objekttypen anzeigen:** Ermöglicht es Ihnen, nur Objekte eines bestimmten Typs im Dialogfeld "Active Directory-Wiederherstellung auf Objektebene" anzuzeigen.

   - **Nur die Objekttypen anzeigen, die den folgenden Namen haben:** Ermöglicht es Ihnen, nur Objekte mit einem bestimmten Namen im Dialogfeld "Active Directory-Wiederherstellung auf Objektebene" anzuzeigen.

     Hinweis: Das Active Directory für einen Computer kann eine große Anzahl von Objekten enthalten. Am besten ist es, die Objekte mit dem Filter "Nur die Objekttypen anzeigen, die den folgenden Namen haben" zu filtern und den Namen des wiederherzustellenden Objekts anzugeben.

Klicken Sie auf "OK", um das Dialogfeld "Filtereinstellungen" zu schließen.

9. Erweitern Sie die Active Directory-Struktur im Dialogfeld "Active Directory-Wiederherstellung auf Objektebene" und klicken Sie auf das Kontrollkästchen neben den Objekten, die Sie wiederherstellen möchten.

   Klicken Sie in der Symbolleiste auf "Wiederherstellen", um die angegebenen Objekten wiederherzustellen.

   CA ARCserve Backup stellt die Active Directory-Objekte im aktuellen Active Directory wieder her.

   Nach Abschluss der Wiederherstellung wird das Meldungsfenster "Wiederherstellungsstatus" geöffnet.

   Hinweis: Das Meldungsfenster "Wiederherstellungsstatus" beschreibt das Ergebnis des Jobs.

10. Klicken Sie auf "OK", um das Meldungsfenster zu schließen.

    Die Active Directory-Objekte werden wiederhergestellt.

11. (Optional) Klicken Sie in der Symbolleiste auf "Bericht", um den Wiederherstellungsstatus zu überprüfen.

    Hinweis: Wenn CA ARCserve Backup meldet, dass die Objekte nicht wiederhergestellt werden konnten, sollten Sie den Jobbericht anzeigen.

Reparieren von Microsoft Exchange Server 2010-Postfächern nach Wiederherstellung des Active Directory

Gilt für Windows-Plattformen, auf denen Microsoft Exchange Server 2010 ausgeführt wird.

Symptom:

Das Attribut "Empfängertyp" für Microsoft Exchange Server 2010-Benutzerkonten wird nach Wiederherstellung des Active Directory mit dem CA Active Directory-Hilfsprogramm zur Wiederherstellung auf Objektebene statt als Benutzerpostfach als Legacypostfach angezeigt. Außerdem werden die wiederhergestellten Benutzerkonten nach Abschluss der Wiederherstellung deaktiviert.

Lösung:

Dieses Verhalten tritt auf, weil Microsoft Exchange Server 2010-Benutzerkonten Attribute enthalten, die sich auf den Empfängertypen beziehen, den das CA Active Directory-Hilfsprogramm zur Wiederherstellung auf Objektebene nicht wiederherstellen kann. Folglich wird der Empfängertyp als Legacypostfach statt als Benutzerpostfach angezeigt.

Um dieses Problem zu beheben, gehen Sie folgendermaßen vor:

1. Stellen Sie das Active Directory mithilfe des CA Active Directory-Hilfsprogramm zur Wiederherstellung auf Objektebene (siehe Seite 616) wieder her.
2. Melden Sie sich beim Microsoft Exchange Server 2010-System an.
3. Öffnen Sie Windows PowerShell.
4. Führen Sie den folgenden Befehl aus:

   ```
   Set-Mailbox -id [Benutzername oder Postfach-Alias] 'ApplyMandatoryProperties'
   ```

Zurücksetzen von Microsoft Exchange Server-Benutzerkennwörtern nach Wiederherstellung des Active Directory

Mit CA ARCserve Backup können Sie das Active Directory auf Domänen-Controller-Servern wiederherstellen. Obwohl das Active Directory Daten enthält, die sich auf Windows-Benutzerkonten beziehen, speichert Windows keine Kennwörter für Benutzerkonten im Active Directory. Beim Wiederherstellen des Active Directory können Sie also keine Benutzerkennwörter wiederherstellen. Um nach dem Wiederherstellen von Active Directory Kennwörter zurückzusetzen, verwenden Sie die folgenden Richtlinien:

- Wenn das Benutzerkonto vor der Wiederherstellung im Active Directory vorhanden war, müssen Sie das Kennwort für das Benutzerkonto nicht zurücksetzen.
- War das Benutzerkonto vorher nicht im Active Directory vorhanden (z. B. weil es gelöscht wurde), müssen Sie das Kennwort für das Benutzerkonto zurücksetzen.

Installieren und deinstallieren serverbasierter CA ARCserve Backup-Optionen

Bei einem CA ARCserve Backup-Primär- und Standalone-Server können Sie mit Hilfe der Serververwaltung die folgenden CA ARCserve Backup-Optionen installieren und deinstallieren:

- CA ARCserve Backup Central Management Option
- CA ARCserve Backup Tape Library Option
- CA ARCserve Backup Storage Area Network (SAN) Option

Beachten Sie vor dem Installieren und Deinstallieren serverbasierter CA ARCserve Backup-Optionen die folgenden Hinweise:

- Sie können Optionen nur auf einem CA ARCserve Backup-Primär- oder Standalone-Server installieren und deinstallieren.
- Die im Dialogfeld "Optionen installieren/deinstallieren" angezeigten CA ARCserve Backup-Optionen sind je nach Typ des zu konfigurierenden CA ARCserve Backup-Servers unterschiedlich.
- Stellen Sie bei der Installation serverbasierter Optionen sicher, dass alle externen Geräte (zum Beispiel Bibliotheken) mit den Primärservern, den Mitgliedsservern und dem SAN in Ihrer Umgebung verbunden sind. CA ARCserve Backup erkennt unterstützte Geräte automatisch und konfiguriert diese automatisch zur Verwendung, wenn der Bandprozess startet.

  Geräte, die CA ARCserve Backup nicht automatisch erkennt, müssen manuell konfiguriert werden.

So installieren und deinstallieren Sie serverbasierte CA ARCserve Backup-Optionen:

1. Klicken Sie auf der Startseite im Menü "Schnellstart" in der Navigationsleiste auf die Option "Serververwaltung".

   Die Serververwaltung wird geöffnet.

2. Erweitern Sie die Domänenverzeichnisstruktur, und klicken Sie auf der Primär- oder Standalone-Server, auf dem Sie Optionen installieren oder deinstallieren möchten.

   Die Domänenverzeichnisstruktur wird im Folgenden dargestellt:

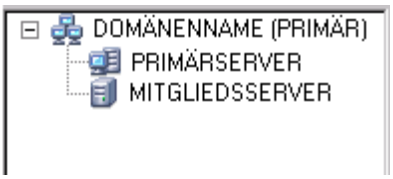

3. Klicken Sie mit der rechten Maustaste auf den Server, auf dem Sie Optionen installieren oder deinstallieren möchten, und wählen Sie im Kontextmenü "Optionen installieren/deinstallieren".

   Das Dialogfeld "Optionen installieren/deinstallieren" wird geöffnet.

4. Aktivieren Sie in der Liste "Produktname" im Dialogfeld "Optionen installieren/deinstallieren" die Kontrollkästchen für die Optionen, die Sie installieren möchten, und deaktivieren Sie die Kontrollkästchen für die Optionen, die Sie deinstallieren möchten.

5. Klicken Sie auf "OK", und folgen Sie den Bildschirmanweisungen, um die Installation, Deinstallation oder beides abzuschließen.

CA ARCserve Backup Agent-Bereitstellung

CA ARCserve Backup Agent-Bereitstellung ist eine assistentähnliche Anwendung, mit der Sie eine Reihe von CA ARCserve Backup-Agenten gleichzeitig auf mehreren Remote-Hosts installieren und aktualisieren können. Die Agent-Bereitstellung sorgt dafür, dass Sie die jeweils aktuelle Version einer ausgewählten Gruppe von CA ARCserve Backup-Agenten in Ihrer Sicherungsumgebung ausführen.

Für die Agent-Bereitstellung sind Installationsdateien erforderlich, die auf dem CA ARCserve Backup-Server installiert werden können. Daher wird der CA ARCserve Backup-Installationsdatenträger nicht zur Ausführung der Agent-Bereitstellung benötigt. Die Agent-Bereitstellungspakete erfordern jedoch ca. 1,3 GB Festplattenspeicher und können die Installationszeit von CA ARCserve Backup deutlich verlängern. Damit der Installationsdatenträger später nicht benötigt wird, müssen Sie bei der Installation von CA ARCserve Backup die Option "Setup-Dateien für die Agent-Bereitstellung" auswählen.

In der folgenden Liste werden die Methoden beschrieben, die Sie verwenden können, um Agenten auf Remote-Hosts bereitzustellen:

- **Automatische Aktualisierung:** Damit können Sie Agenten auf Remote-Hosts aktualisieren, die zuvor mit dem CA ARCserve Backup-Server kommuniziert haben. Die Agent-Bereitstellung erkennt automatisch die Agenten, die auf Remote-Hosts ausgeführt werden, welche beim CA ARCserve Backup-Server registriert sind, und bietet Ihnen die Möglichkeit, die Agenten auf dessen Version zu aktualisieren. Durch diese Methode wird also sichergestellt, dass alle in Ihrer CA ARCserve Backup-Umgebung ausgeführten Agenten die gleiche Version aufweisen wie der CA ARCserve Backup-Server.

  Hinweis: Bei der automatischen Aktualisierung ist es nicht möglich, Remote-Hostnamen von Agenten manuell anzugeben.

  Mit dieser Methode können Sie folgende Agenten und Komponenten bereitstellen:

- CA ARCserve Backup Agent für Microsoft Exchange Server
- CA ARCserve Backup Agent für Microsoft SQL Server
- CA ARCserve Backup Agent für Microsoft SharePoint Server
- CA ARCserve Backup Agent for Open Files
- CA ARCserve Backup Agent für Oracle
- CA ARCserve Backup Agent für virtuelle Rechner
- CA ARCserve Backup Client Agent für Windows
- CA ARCserve Backup-Diagnosehilfsprogramm

Hinweis: Informationen zum Bereitstellen von Agenten auf Remote-Hosts über automatische Aktualisierung finden Sie unter Bereitstellen von Agenten auf Remote-Hosts über automatische Aktualisierung (siehe Seite 628).

- **Benutzerdefinierte Bereitstellung:** Hiermit können Sie auf beliebigen Remote-Hosts Agenten installieren und aktualisieren. Dabei spielt es keine Rolle, ob auf den Hosts bereits eine frühere Version eines Agenten installiert ist.

  Mit dieser Methode können Sie folgende Agenten und Komponenten bereitstellen:

  - CA ARCserve Backup Agent für Microsoft Exchange Server
  - CA ARCserve Backup Agent for Open Files
  - CA ARCserve Backup Agent für virtuelle Rechner
  - CA ARCserve Backup Client Agent für Windows
  - CA ARCserve Backup-Diagnosehilfsprogramm

  Hinweis: Informationen zum Bereitstellen von Agenten auf Remote-Hosts über benutzerdefinierte Bereitstellung finden Sie unter Benutzerdefiniertes Bereitstellen von Agenten auf Remote-Hosts (siehe Seite 631).

- **Bereitstellung virtueller Rechner:** Hiermit können Sie Agenten auf einer beliebigen VM installieren und aktualisieren. Dabei spielt es keine Rolle, ob auf den Ziel-VMs bereits eine frühere Version eines Agenten installiert ist.

  Mit dieser Methode können Sie folgende Agenten und Komponenten bereitstellen:

  - CA ARCserve Backup Agent for Open Files
  - CA ARCserve Backup Agent für virtuelle Rechner
  - CA ARCserve Backup Client Agent für Windows
  - CA ARCserve Backup-Diagnosehilfsprogramm

Hinweis: Informationen zum Bereitstellen von Agenten auf Remote-Hosts über benutzerdefinierte Installation finden Sie unter Bereitstellen von Agenten auf VMs durch Bereitstellung virtueller Rechner (siehe Seite 634).

Beachten Sie vor der Verwendung der Agent-Bereitstellung Folgendes:

- Mit der Agent-Bereitstellung können Sie folgende CA ARCserve Backup-Produkte bereitstellen:
  - CA ARCserve Backup Agent für Microsoft Exchange Server
  - CA ARCserve Backup Agent für Microsoft SQL Server
  - CA ARCserve Backup Agent für Microsoft SharePoint Server
  - CA ARCserve Backup Agent for Open Files
  - CA ARCserve Backup Agent für Oracle
  - CA ARCserve Backup Agent für virtuelle Rechner
  - CA ARCserve Backup Client Agent für Windows
  - CA ARCserve Backup-Diagnosehilfsprogramm

  Hinweis: Wenn die Agent-Bereitstellung einen Agenten auf dem Remote-Host ermittelt, der nicht in der obigen Liste enthalten ist, wird die Agent-Bereitstellung beendet.
- Die Agent-Bereitstellung sollte nicht zur Installation des Agenten für Microsoft Exchange Server auf Exchange-Clientzugriffsservern und Hub-Transport-Servern verwendet werden.
- Bei der Agent-Bereitstellung müssen Sie die Hostnamen der Zielsysteme angeben. Bei der Bereitstellung von Agenten auf Remote-Systemen unterstützt CA ARCserve Backup die Angabe von IP-Adressen nicht.
- Die Agent-Bereitstellung installiert die Agenten an ihrem Standard-Installationspfad. So wird beispielsweise der Client Agent für Windows unter folgendem Pfad installiert oder aktualisiert (bei x86-Systemen):

  ```
  C:\Programme\CA\ARCserve Backup Client Agent for Windows
  ```
- Um Agenten auf Remote-Hosts bereitstellen zu können, müssen Sie sich mit einem Administratorkonto oder mit einem Konto mit Administratorrechten bei Ihrem Rechner anmelden.
- Stellen Sie sicher, dass von dem Server aus, der das Agenten-Pushing durchführt, Zugriff auf die Verwaltungsfreigabe der Remote-Hosts (z. B. C$, Admin$) besteht.
- Vergewissern Sie sich, dass die Firewall-Ausnahmeregel für Datei- und Druckerdienste auf den Remote-Hosts aktiviert ist. Sie müssen diese Aufgabe unter Windows Server 2008-Systemen durchführen, da die Firewall-Richtlinie dieses Windows-Systems standardmäßig die Kommunikation für Datei- und Druckerdienste blockiert.

- Um diese Blockade zu verhindern, sollten Sie in der Gruppenrichtlinie auf Domänenebene eine Ausnahme für Datei- und Druckerdienste auf allen Servern der Sicherungsumgebung aktivieren.
- Auf Windows XP-Systemen müssen Sie die einfache Dateifreigabe deaktivieren, damit Sie Agenten erfolgreich auf Remote-Hosts installieren können. Mit folgenden Schritten deaktivieren Sie die einfache Dateifreigabe auf Remote-Hosts:

  1. Melden Sie sich beim Windows XP-Remote-Host-System an.

     Doppelklicken Sie auf dem Desktop auf "Arbeitsplatz".

     Der Arbeitsplatz wird geöffnet.

  2. Klicken Sie im Menü "Extras" auf "Ordneroptionen".

     Das Dialogfeld "Ordneroptionen" wird geöffnet.

  3. Klicken Sie auf die Registerkarte "Ansicht".

     Suchen Sie in der Liste die Option "Einfache Dateifreigabe verwenden (empfohlen)".

     Deaktivieren Sie das Kontrollkästchen neben "Einfache Dateifreigabe verwenden (empfohlen)", und klicken Sie auf "OK".

     Die einfache Dateifreigabe ist nun deaktiviert.

Bereitstellen von Agenten auf Remote-Hosts über automatische Aktualisierung

Mit der CA ARCserve Backup Agent-Bereitstellung können Sie CA ARCserve Backup-Agenten auf Remote-Hosts installieren und aktualisieren. Mit der automatischen Aktualisierung können Sie Agenten auf Hosts bereitstellen, auf denen Agenten ermittelt wurden, welche eine Aktualisierung auf diese Version benötigen. Durch diese Methode wird sichergestellt, dass alle in Ihrer CA ARCserve Backup-Umgebung ausgeführten Agenten die gleiche Versionsnummer aufweisen wie der CA ARCserve Backup-Server.

Die automatische Aktualisierungsmethode muss eine Agent-Installation einer früheren Version auf dem Ziel-Host erkennen, damit der Agent auf diese Version aktualisiert wird. Wenn die automatische Aktualisierungsmethode keine Agent-Installation einer früheren Version auf dem Ziel-Host erkennt, müssen Sie die Agenten mittels der benutzerdefinierten Bereitstellungsmethode auf dem Zielsystem installieren.

So stellen Sie CA ARCserve Backup-Agenten über automatische Aktualisierung auf Remote-Hosts bereit:

1. Öffnen Sie die CA ARCserve Backup-Managerkonsole.

   Wählen Sie im Schnellstartmenü die Option "Verwaltung", und klicken Sie auf "Agent-Bereitstellung".

   Die CA ARCserve Backup-Agent-Bereitstellung wird gestartet und das Dialogfeld "Anmeldeserver" geöffnet.

2. Füllen Sie die erforderlichen Felder in diesem Dialogfeld aus, und klicken Sie auf "Weiter".

   Das Dialogfeld "Methoden" wird geöffnet.

3. Klicken Sie im Dialogfeld "Methoden" auf "Automatische Aktualisierung" und dann auf "Weiter".

   Das Dialogfeld "Komponenten" wird geöffnet. Es zeigt eine Liste der von der Agent-Bereitstellung ermittelten Hosts an, auf denen ältere Versionen von CA ARCserve Backup-Agenten ausgeführt werden.

4. Klicken Sie auf "Weiter".

   Das Dialogfeld "Hostinformationen" wird geöffnet und befüllt die Liste "Hosts und Anmeldeinformationen" mit den Hostnamen, Benutzernamen und Kennwörtern für die ermittelten Hosts.

5. Geben Sie wie folgt den Benutzernamen und das Kennwort für die Hosts an:

   a. Geben Sie im Feld "Benutzer" den Benutzernamen an (<Domäne>\<Benutzername>), und geben Sie im Feld "Kennwort" das Kennwort an.

   b. Vergewissern Sie sich, dass das Kontrollkästchen neben dem Zielhost aktiviert ist. Um alle Hosts auszuwählen, aktivieren Sie das Kontrollkästchen "Alles markieren".

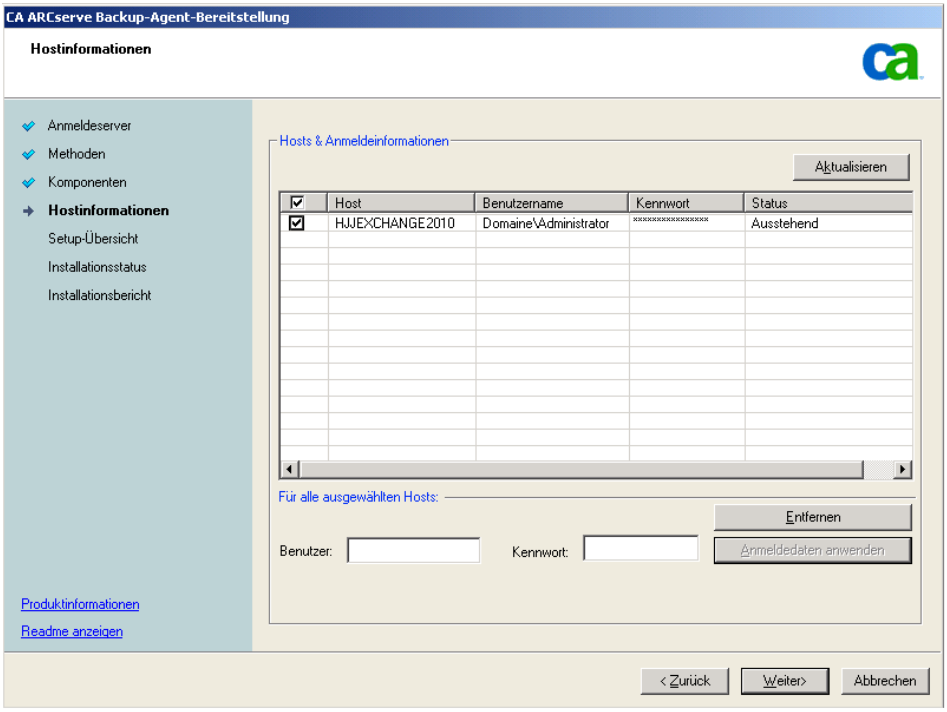

   c. Klicken Sie auf "Anmeldeinformationen anwenden"

   Der Benutzername und das Kennwort werden für alle Remote-Hosts in der Liste übernommen.

   Hinweis: Um einen Host von der Liste "Hosts und Anmeldeinformationen" zu entfernen, aktivieren Sie das Kontrollkästchen neben dem Host, den Sie entfernen möchten, und klicken Sie auf "Entfernen".

   Klicken Sie auf "Weiter", um fortzufahren.

   Die Agent-Bereitstellung überprüft den für alle festgelegten Hosts angegebenen Hostnamen, den Benutzernamen und das Kennwort. Wenn die Agent-Bereitstellung keinen Authentifizierungsfehler ermittelt, wird das Statusfeld auf "Ausstehend" gesetzt. Wenn die Agent-Bereitstellung einen Authentifizierungsfehler ermittelt, wird das Statusfeld auf "Fehlgeschlagen" gesetzt. Sie können dann auf "Fehlgeschlagen" klicken, um die Gründe für den Fehler zu ermitteln. Sie müssen alle gemeldeten Fehler korrigieren, um fortzufahren.

Klicken Sie auf "Weiter".

6. Wenn das Statusfeld aller Remote-Hosts "Bestätigt" anzeigt, klicken Sie auf "Weiter".

   Das Dialogfeld "Setup-Zusammenfassung" wird geöffnet.

7. Überprüfen Sie im Dialogfeld "Setup-Zusammenfassung" die angegebenen Komponenten und Hostnamen.

   Klicken Sie auf "Weiter".

   Das Dialogfeld "Installationsstatus" wird geöffnet.

8. Klicken Sie im Dialogfeld "Installationsstatus" auf "Installieren".

   Die Agent-Bereitstellung installiert oder aktualisiert die CA ARCserve Backup-Agenten auf den angegebenen Hosts.

   Nach Abschluss aller Aktualisierungen wird das Dialogfeld "Installationsbericht" geöffnet.

   Klicken Sie auf "Weiter".

9. Aktivieren Sie im Dialogfeld "Neu starten" das Kontrollkästchen neben dem Remote-Host, den Sie jetzt neu starten möchten.

   Optional können Sie das Kontrollkästchen "Alles markieren" aktivieren, um alle Remote-Hosts jetzt zu starten.

   Klicken Sie auf "Neu starten".

   Die Agent-Bereitstellung führt nun einen Neustart für alle Remote-Hosts aus.

   Hinweis: Wenn Sie eine Liste der Remote-Hosts erstellen möchten, für die ein Neustart erforderlich ist, klicken Sie auf "Bericht über Neustart exportieren".

10. Wenn das Statusfeld aller Remote-Hosts "Abgeschlossen" anzeigt, klicken Sie auf "Fertig stellen".

Die CA ARCserve Backup-Agenten sind nun auf den Remote-Hosts bereitgestellt.

Weitere Informationen:

CA ARCserve Backup Agent-Bereitstellung (siehe Seite 624)
Benutzerdefiniertes Bereitstellen von Agenten auf Remote-Hosts (siehe Seite 631)

Benutzerdefiniertes Bereitstellen von Agenten auf Remote-Hosts

Mit der CA ARCserve Backup Agent-Bereitstellung können Sie CA ARCserve Backup-Agenten auf Remote-Hosts installieren und aktualisieren. Bei der benutzerdefinierten Bereitstellung können Sie die Agenten angeben, die Sie auf Remote-Hosts installieren und aktualisieren möchten. Durch diese Methode wird sichergestellt, dass alle in Ihrer CA ARCserve Backup-Umgebung ausgeführten Agenten die gleiche Versionsnummer aufweisen wie der CA ARCserve Backup-Server.

So erfolgt die benutzerdefinierte Bereitstellung von CA ARCserve Backup-Agenten auf Remote-Hosts:

1. Öffnen Sie die CA ARCserve Backup-Managerkonsole.

   Wählen Sie im Schnellstartmenü die Option "Verwaltung", und klicken Sie auf "Agent-Bereitstellung".

   Die CA ARCserve Backup-Agent-Bereitstellung wird gestartet und das Dialogfeld "Anmeldeserver" geöffnet.

2. Füllen Sie die erforderlichen Felder in diesem Dialogfeld aus, und klicken Sie auf "Weiter".

   Das Dialogfeld "Methoden" wird geöffnet.

3. Klicken Sie im Dialogfeld "Methoden" auf "Benutzerdefinierte Installation" und dann auf "Weiter".

   Das Dialogfeld "Komponenten" wird geöffnet.

4. Wählen Sie im Dialogfeld "Komponenten" die Agenten aus, die Sie auf allen Remote-Hosts installieren möchten, und klicken Sie auf "Weiter".

   Das Dialogfeld "Hostinformationen" wird angezeigt.

5. Geben Sie auf eine der folgenden Arten die Namen der Remote-Hosts an:

   - Klicken Sie auf "Importieren", um eine Liste mit Remote-Hosts aus einer Textdatei zu importieren.

     Hinweis: Die Hostnamen müssen durch einen Zeilenumbruch voneinander abgetrennt werden. Sie können mehrere Textdateien importieren, die Gesamtanzahl der Remote-Hosts darf jedoch maximal 1000 betragen.

     Sobald die Hostnamen in der Spalte "Host" angezeigt werden, fahren Sie mit dem folgenden Schritt fort.

- Geben Sie den Namen des Remote-Hosts im Feld "Hostname" an, und klicken Sie auf "Hinzufügen".

  Wiederholen Sie diesen Schritt, bis alle erforderlichen Hostnamen in der Spalte "Host" angezeigt werden.

  Sobald die Hostnamen in der Spalte "Host" angezeigt werden, fahren Sie mit dem folgenden Schritt fort.

Hinweis: Sie können bis zu 1000 Remote-Hosts angeben. Wenn Sie Agenten auf mehr als 1000 Remote-Hosts bereitstellen möchten, können Sie die Agent-Bereitstellung neu starten und diese Aufgabe wiederholen, oder Sie können die Agent-Bereitstellung von einem alternativen CA ARCserve Backup-Primärserver oder -Standalone-Server ausführen.

6. Geben Sie wie folgt den Benutzernamen und das Kennwort für die Remote-Hosts an:

   a. Klicken Sie in das Feld "Benutzername" (neben dem Hostnamen), und geben Sie den Benutzernamen in folgendem Format an:

      `<Domäne>\<Benutzername>`

   b. Klicken Sie in das Feld "Kennwort", und geben Sie das entsprechende Kennwort ein.

   c. Wiederholen Sie diesen Schritt, bis Sie den Benutzernamen und das Kennwort für alle Remote-Hosts angegeben haben.

   Falls Benutzername und Kennwort für alle Remote-Hosts identisch sind, geben Sie optional den Benutzernamen im Feld "Benutzer" ein (<Domäne>\<Benutzername>) und das Kennwort im Feld "Kennwort", stellen Sie sicher, dass alle Kontrollkästchen aktiviert sind, und klicken Sie dann auf "Anmeldeinformationen anwenden".

   Der Benutzername und das Kennwort werden für alle Remote-Hosts in der Liste übernommen.

   Hinweis: Um einen Host von der Liste "Hosts und Anmeldeinformationen" zu entfernen, aktivieren Sie das Kontrollkästchen neben dem Host, den Sie entfernen möchten, und klicken Sie auf "Entfernen".

   Klicken Sie auf "Weiter", um fortzufahren.

   Die Agent-Bereitstellung überprüft den für alle festgelegten Hosts angegebenen Hostnamen, den Benutzernamen und das Kennwort. Wenn die Agent-Bereitstellung keinen Authentifizierungsfehler ermittelt, wird das Statusfeld auf "Ausstehend" gesetzt. Wenn die Agent-Bereitstellung einen Authentifizierungsfehler ermittelt, wird das Statusfeld auf "Fehlgeschlagen" gesetzt. Sie können dann auf "Fehlgeschlagen" klicken, um die Gründe für den Fehler zu ermitteln. Sie müssen alle gemeldeten Fehler korrigieren, um fortzufahren.

   Klicken Sie auf "Weiter".

7. Wenn das Statusfeld aller Hosts "Ausstehend" oder "Bestätigt" anzeigt, klicken Sie auf "Weiter".

   Das Dialogfeld "Setup-Zusammenfassung" wird geöffnet.

8. Überprüfen Sie im Dialogfeld "Setup-Zusammenfassung" die angegebenen Komponenten und Hostnamen.

   Klicken Sie auf "Weiter".

   Das Dialogfeld "Installationsstatus" wird geöffnet.

9. Klicken Sie im Dialogfeld "Installationsstatus" auf "Installieren".

   Die Agent-Bereitstellung installiert oder aktualisiert die CA ARCserve Backup-Agenten auf den angegebenen Hosts.

   Nach Abschluss aller Installationen und Aktualisierungen wird das Dialogfeld "Installationsbericht" geöffnet.

10. Wählen Sie eine der folgenden Vorgehensweisen:

    - Wenn bei einigen Remote-Hosts ein Neustart erforderlich ist, klicken Sie auf "Weiter".

      Das Dialogfenster "Neu starten" wird geöffnet. In ihm sind die Remote-Hosts angegeben, die einen Neustart erfordern.

      Klicken Sie auf "Neu starten".

      Fahren Sie mit dem nächsten Schritt fort.

    - Wenn bei keinem der Remote-Hosts ein Neustart erforderlich ist, klicken Sie auf "Fertig stellen", um die Aufgabe abzuschließen.

11. Aktivieren Sie im Dialogfeld "Neu starten" das Kontrollkästchen neben dem Remote-Host, den Sie jetzt neu starten möchten.

    Optional können Sie das Kontrollkästchen "Alles markieren" aktivieren, um alle Remote-Hosts jetzt zu starten.

    Klicken Sie auf "Neu starten".

    Die Agent-Bereitstellung führt nun einen Neustart für alle Remote-Hosts aus.

    Hinweis: Wenn Sie eine Liste der Remote-Hosts erstellen möchten, für die ein Neustart erforderlich ist, klicken Sie auf "Bericht über Neustart exportieren".

12. Wenn das Statusfeld aller Remote-Hosts "Abgeschlossen" anzeigt, klicken Sie auf "Fertig stellen".

Die CA ARCserve Backup-Agenten sind nun auf den Remote-Hosts bereitgestellt.

Weitere Informationen:

CA ARCserve Backup Agent-Bereitstellung (siehe Seite 624)
Bereitstellen von Agenten auf Remote-Hosts über automatische Aktualisierung (siehe Seite 628)

Bereitstellen von Agenten auf VMs durch Bereitstellung virtueller Rechner

Mit der CA ARCserve Backup Agent-Bereitstellung können Sie CA ARCserve Backup-Agenten auf lokalen VMs oder Remote-VMs installieren und aktualisieren. Bei der Methode zur Bereitstellung virtueller Rechner können Sie die Agenten angeben, die Sie auf lokalen VMs oder Remote-VMs installieren oder aktualisieren möchten. Durch diese Methode wird sichergestellt, dass alle in Ihrer CA ARCserve Backup-Umgebung auf VMs ausgeführten Agenten die gleiche Versionsnummer aufweisen wie der CA ARCserve Backup-Server.

Beachten Sie folgende Einschränkungen:

- Um einen Agenten auf einer VM zu installieren oder zu aktualisieren, muss die VM ausgeführt werden.
- Die Agent-Bereitstellung installiert und aktualisiert Agenten auf allen VMs, die sich innerhalb des ESX/ESXi-Serversystems und des Hyper-V-Hostsystems befinden.

So stellen Sie mittels der VM-Bereitstellung CA ARCserve Backup-Agenten auf VMs bereit:

1. Öffnen Sie die CA ARCserve Backup-Managerkonsole.

   Wählen Sie im Menü "Schnellstart" die Option "Verwaltung" aus, und klicken Sie auf "Agent-Bereitstellung".

   Die CA ARCserve Backup-Agent-Bereitstellung wird gestartet und das Dialogfeld "Anmeldeserver" geöffnet.

2. Füllen Sie die erforderlichen Felder in diesem Dialogfeld aus, und klicken Sie auf "Weiter".

   Das Dialogfeld "Methoden" wird geöffnet.

3. Wählen Sie im Dialogfeld "Methoden" die Option "Bereitstellung virtueller Rechner" aus, und klicken Sie auf "Weiter".

   Das Dialogfeld "Komponenten" wird geöffnet.

4. Wählen Sie im Dialogfeld "Komponenten" die Agenten aus, die Sie auf allen Remote-Hosts installieren möchten, und klicken Sie auf "Weiter".

   Das Dialogfeld "Hostinformationen" wird angezeigt.

5. Geben Sie auf eine der folgenden Arten die Namen der Remote-Hosts an, auf denen sich die VMs befinden:

   - Klicken Sie auf "Importieren", um eine Liste mit Remote-Hosts aus einer Textdatei zu importieren.

     Hinweis: Die Hostnamen müssen durch einen Zeilenumbruch voneinander abgetrennt werden. Sie können mehrere Textdateien importieren, die Gesamtanzahl der Remote-Hosts darf jedoch maximal 1000 betragen.

     Sobald die Hostnamen in der Spalte "Host" angezeigt werden, fahren Sie mit dem folgenden Schritt fort.

   - Klicken Sie auf "Aktualisieren", um die vorhandenen VMs aus der CA ARCserve Backup-Datenbank zu importieren.

     Sobald die Hostnamen in der Spalte "Host" angezeigt werden, fahren Sie mit dem folgenden Schritt fort.

   - Geben Sie den Namen des Remote-Hosts im Feld "Hostname" an, und klicken Sie auf "Hinzufügen".

     Hinweis: Wiederholen Sie diesen Schritt, bis alle erforderlichen Hostnamen in der Spalte "Host" angezeigt werden.

     Sobald die Hostnamen in der Spalte "Host" angezeigt werden, fahren Sie mit dem folgenden Schritt fort.

   Hinweis: Sie können bis zu 1000 Remote-Hosts angeben. Wenn Sie Agenten auf mehr als 1000 Remote-Hosts bereitstellen möchten, können Sie die Agent-Bereitstellung neu starten und diese Aufgabe wiederholen, oder Sie können die Agent-Bereitstellung von einem alternativen CA ARCserve Backup-Primärserver oder -Standalone-Server ausführen.

6. Geben Sie wie folgt den Benutzernamen und das Kennwort für die Remote-Hosts an:

   a. Klicken Sie in das Feld "Benutzername" (neben dem Hostnamen), und geben Sie den Benutzernamen in folgendem Format an:

      ```
      <Domäne>\<Benutzername>
      ```

   b. Klicken Sie in das Feld "Kennwort", und geben Sie das entsprechende Kennwort ein.

   c. Wiederholen Sie diesen Schritt, bis Sie den Benutzernamen und das Kennwort für alle Remote-Hosts angegeben haben.

   Falls Benutzername und Kennwort für alle Remote-Hosts identisch sind, geben Sie optional den Benutzernamen im Feld "Benutzer" ein (<Domäne>\<Benutzername>) und das Kennwort im Feld "Kennwort", stellen Sie sicher, dass alle Kontrollkästchen aktiviert sind, und klicken Sie dann auf "Anmeldeinformationen anwenden".

Der Benutzername und das Kennwort werden für alle Remote-Hosts in der Liste übernommen.

Hinweis: Um einen Host von der Liste "Hosts und Anmeldeinformationen" zu entfernen, aktivieren Sie das Kontrollkästchen neben dem Host, den Sie entfernen möchten, und klicken Sie auf "Entfernen".

Klicken Sie auf "Weiter", um fortzufahren.

Die Agent-Bereitstellung überprüft den für alle festgelegten Hosts angegebenen Hostnamen, den Benutzernamen und das Kennwort. Wenn die Agent-Bereitstellung keinen Authentifizierungsfehler ermittelt, wird das Statusfeld auf "Ausstehend" gesetzt. Wenn die Agent-Bereitstellung einen Authentifizierungsfehler ermittelt, wird das Statusfeld auf "Fehlgeschlagen" gesetzt. Sie können dann auf "Fehlgeschlagen" klicken, um die Gründe für den Fehler zu ermitteln. Sie müssen alle gemeldeten Fehler korrigieren, um fortzufahren.

Klicken Sie auf "Weiter".

7. Wenn das Statusfeld aller Hosts "Ausstehend" oder "Bestätigt" anzeigt, klicken Sie auf "Weiter".

   Das Dialogfeld "Setup-Zusammenfassung" wird geöffnet.

8. Überprüfen Sie im Dialogfeld "Setup-Zusammenfassung" die angegebenen Komponenten und Hostnamen.

   Klicken Sie auf "Weiter".

   Das Dialogfeld "Installationsstatus" wird geöffnet.

9. Klicken Sie im Dialogfeld "Installationsstatus" auf "Installieren".

   Die Agent-Bereitstellung installiert oder aktualisiert die CA ARCserve Backup-Agenten auf den angegebenen Hosts.

   Nach Abschluss aller Installationen und Aktualisierungen wird das Dialogfeld "Installationsbericht" geöffnet.

10. Wählen Sie eine der folgenden Vorgehensweisen:

    - Wenn bei einigen Remote-Hosts ein Neustart erforderlich ist, klicken Sie auf "Weiter".

      Das Dialogfenster "Neu starten" wird geöffnet. In ihm sind die Remote-Hosts angegeben, die einen Neustart erfordern.

      Klicken Sie auf "Neu starten".

      Fahren Sie mit dem nächsten Schritt fort.

    - Wenn bei keinem der Remote-Hosts ein Neustart erforderlich ist, klicken Sie auf "Fertig stellen", um die Aufgabe abzuschließen.

11. Aktivieren Sie im Dialogfeld "Neu starten" das Kontrollkästchen neben dem Remote-Host, den Sie jetzt neu starten möchten.

    Optional können Sie das Kontrollkästchen "Alles markieren" aktivieren, um alle Remote-Hosts jetzt zu starten.

    Klicken Sie auf "Neu starten".

    Die Agent-Bereitstellung führt nun einen Neustart für alle Remote-Hosts aus.

    Hinweis: Wenn Sie eine Liste der Remote-Hosts erstellen möchten, für die ein Neustart erforderlich ist, klicken Sie auf "Bericht über Neustart exportieren".

12. Wenn das Statusfeld aller Remote-Hosts "Abgeschlossen" anzeigt, klicken Sie auf "Fertig stellen".

    Die CA ARCserve Backup-Agenten sind nun auf den VMs bereitgestellt.

Discovery-Konfiguration

Die Discovery-Konfiguration ist ein Dienst, mit dessen Hilfe Sie Computer in Ihrem Netzwerk regelmäßig auf neu hinzugefügte oder aktualisierte CA ARCserve Backup-Software überprüfen können. Ein Discovery-Server wird als Hintergrundprozess ausgeführt, der Informationen von allen anderen Discovery-Servern sammelt, die mit Produkten von CA im Unternehmensnetzwerk installiert wurden.

Mit der Discovery-Konfiguration können Sie gefundene Netzwerkzielinformationen an andere Remote-Server weitergeben. Auf diese Weise können Administratoren die von Discovery-Servern zum Suchen von Windows-Domänen oder IP-Teilnetzadressen erzeugte Netzwerkbelastung verringern.

Mit der Discovery-Konfiguration können Sie folgende Vorgänge durchführen:

- Starten oder Stoppen des Discovery-Dienstes
- Verteilen von Tabellen mit gefundenen Netzwerkzielen
- Hinzufügen, Entfernen oder Ändern von Informationen in jeder der drei von Discovery-Konfiguration erstellten Tabellen (IP-Teilnetze, IP-Teilnetzmasken und Windows-Domänen)
- Festlegen oder Ändern von Discovery-Konfigurationsparametern

Sie können die Discovery-Konfiguration über die Befehlzeile oder über den Windows-Explorer öffnen.

- **Befehlszeile:** Starten Sie "dsconfig.exe" im folgenden Verzeichnis:

  `C:\Programme\CA\SharedComponents\ARCserve Backup\CADS`

- **Windows-Explorer:** Doppelklicken Sie im Verzeichnis "Shared Components" von CA ARCserve Backup auf "dsconfig.exe". Beispiel:

  `C:\Programme\CA\SharedComponents\ARCserve Backup\CADS`

Hinweis: Einzelheiten zu den Vorgehensweisen zum Starten oder Stoppen des Dienstes oder zum Verteilen von Tabellen mit gefundenen Netzwerkzielen finden Sie in der Online-Hilfe.

Funktionsweise des Discovery-Dienstes zum Erkennen anderer Computer

Ein Discovery-Server wird als Windows-Dienst eingerichtet. Nach dem Starten von Discovery-Server wird die Liste der Produkte erstellt, um ein Funktionsschema zu erzeugen. Basierend auf dieser Maske initialisiert der Discovery-Server die erforderlichen Komponenten:

- Die Komponente "Listen/Serialize" (Erkennen/Serialisieren) wird als erste initialisiert und beginnt, einen bestimmten Port (oder Mailslot) auf ankommende Pakete (Nachrichten) anderer Discovery-Server hin zu überwachen. Bei Empfang einer Nachricht schreibt der Discovery-Server gegebenenfalls Daten in die Datenbank (zum Beispiel die Registrierung) und benachrichtigt anschließend die Komponente "Query/Advertise" (Abfragen/Benachrichtigen).

- Die Komponente "Query/Advertise" sendet die von der Komponente "Listen/Serialize" empfangene (mit der Produktliste vorbereitete) Nachricht direkt an den Discovery-Server, der die Daten angefordert hat. Die Komponente "Query/Advertise" kann Nachrichten auch als Rundspruchnachrichten an die ausgewählten Netzwerkziele (die Liste der IP-Teilnetze oder Windows-Domänen) senden, wenn diese Komponente geplant oder manuell initiiert wurde. Dies geschieht zum Abfragen anderer Discovery-Server im Netzwerk und zur Bekanntgabe der eigenen CA ARCserve Backup-Produktliste.

Konfigurationsoptionen für den Discovery-Dienst

Sie können festlegen, welches Transportprotokoll für das Versenden von Abfragen verwendet wird, indem Sie die Konfigurationsoptionen wählen, die Ihren Anforderungen gerecht werden. Klicken Sie in der Discovery-Konfiguration auf die Schaltfläche "Konfiguration".

Auf der Registerkarte "Netzwerk" können Sie die Protokolle für die Discovery auswählen und die TCP/IP-Teilnetzabtastung definieren. Aktivieren Sie die Discovery von CA ARCserve Backup-Produkten, wenn der Discovery-Dienst Abfragen in bestimmten Abständen wiederholt senden soll.

Aktivieren Sie die Netzwerk-Discovery, wenn Sie möchten, dass der Discovery-Server einen Prozess zum Suchen neuer Windows-Domänen und IP-Teilnetze ausführt. Standardmäßig führt der Discovery-Server diesen Prozess nur beim Neustart des Discovery-Dienstes aus. Sie können auch das Wiederholungsintervall entsprechend der Dynamik Ihrer Netzwerkumgebung ändern.

Hinweis: Diese Option sollte nicht ständig verwendet werden, da durch das wiederholte Senden von Abfragen der Netzwerkverkehr erhöht wird.

Sie können die Discovery-Konfigurationsanwendung dazu anweisen, ihre Tabellen beim Start des Discovery-Dienstes zu bereinigen. In Discovery-Tabellen werden Informationen zu Computern gespeichert, auf denen ein CA ARCserve Backup-Produkt installiert ist. Wenn Sie diese Option aktivieren, entfernt der Discovery-Dienst die Daten aus seinen Tabellen, erkennt Computer, auf denen ein CA ARCserve Backup-Produkt installiert ist und aktualisiert die Tabellen dann mit den aktuellen, genauen Daten.

Wichtig! Die Option Discovery-Tabelle beim Starten bereinigen ist standardmäßig aktiviert. Wenn Sie diese Option deaktivieren und die CA ARCserve Backup-Anwendungen auf den Systemen in Ihrer Umgebung deinstallieren, bleiben die Informationen zu diesen Computern in den Tabellen erhalten, wenn der Discovery-Dienst neu startet.

Dialogfeld "Discovery-Konfiguration"

Im Dialogfeld "Discovery-Konfiguration" können Sie folgende Aufgaben durchführen:

- Sie können das Transportprotokoll festlegen, das für das Versenden von Abfragen verwendet wird.
- Mit Hilfe der Option "Discovery von CA ARCserve Backup-Produkten aktivieren" kann der Discovery-Dienst (DS) Abfragen in bestimmten Abständen wiederholt senden.

  Diese Funktion sollte nicht ständig verwendet werden, da durch das wiederholte Senden von Abfragen der Netzwerkverkehr erhöht wird.
- Mit Hilfe der Option "Netzwerk-Discovery aktivieren" kann der DS einen Prozess zum Suchen neuer Windows-Domänen und IP-Teilnetze ausführen.

  Standardmäßig führt der DS diesen Prozess nur beim Neustart des Discovery-Dienstes aus. Sie können auch das Wiederholungsintervall entsprechend der Dynamik Ihrer Netzwerkumgebung ändern.

Registerkarte "Netzwerk"

Verwenden Sie zur Konfiguration der folgenden Optionen die Registerkarte "Netzwerk":

- Für Discovery verwendete Protokolle festlegen.
- Für Antworten verwendete Protokolle festlegen.
- Discovery von CA ARCserve Backup-Produkten aktivieren.
- Discovery mit TCP/IP-Teilnetzabtastung aktivieren.
- Netzwerk-Discovery aktivieren und Zeitintervall festlegen.
- CA ARCserve Backup NetWare Discovery-Einstellungen festlegen.
- Discovery-Dienst anweisen, die Discovery-Tabellen beim Starten zu bereinigen.

Registerkarte "Adapter"

- IP-Adresse für Ausführung von Discovery auswählen.

Discovery für IP-Teilnetze/Windows-Domänen

Zum Abfragen und Bekanntgeben benötigt die Discovery-Konfiguration die Liste der Netzwerkziele für Rundsprüche. Sie können beispielsweise CA ARCserve Backup-Produkte in nur einem IP-Teilnetz eines TCP/IP-aktivierten Netzwerks oder in einer Liste von Teilnetzen ermitteln, die sich im gleichen Land befinden.

Es besteht auch die Möglichkeit, das gesamte Unternehmensnetzwerk aufzulisten, um alle möglichen Teilnetze zu finden und dann einige davon herauszufiltern. Der Discovery-Vorgang läuft im Hintergrund und listet die Ressourcen des Windows-Netzwerks auf. Eine Liste der Windows-Domänen für den nachfolgenden Mailslot-Rundspruch oder eine Liste von IP-Teilnetzen für den UDP-Rundspruch wird erstellt.

Hinweis: Dieser Prozess kann je nach Größe des Netzwerks einige Zeit in Anspruch nehmen. Es empfiehlt sich, die Discovery-Funktion für IP-Teilnetze und Domänen zu Zeiten mit geringem Netzwerkverkehr durchzuführen.

Weitere Informationen zum Starten und Stoppen des Discovery-Dienstes finden Sie in der Online-Hilfe.

Aktivieren von Discovery mit TCP/IP-Teilnetzabtastung

Sie können bei der Konfiguration die Verwendung einer lokalen oder Remote-Teilnetzabtastung angeben. Standardmäßig ist die Einstellung für ein lokales Teilnetz aktiviert.

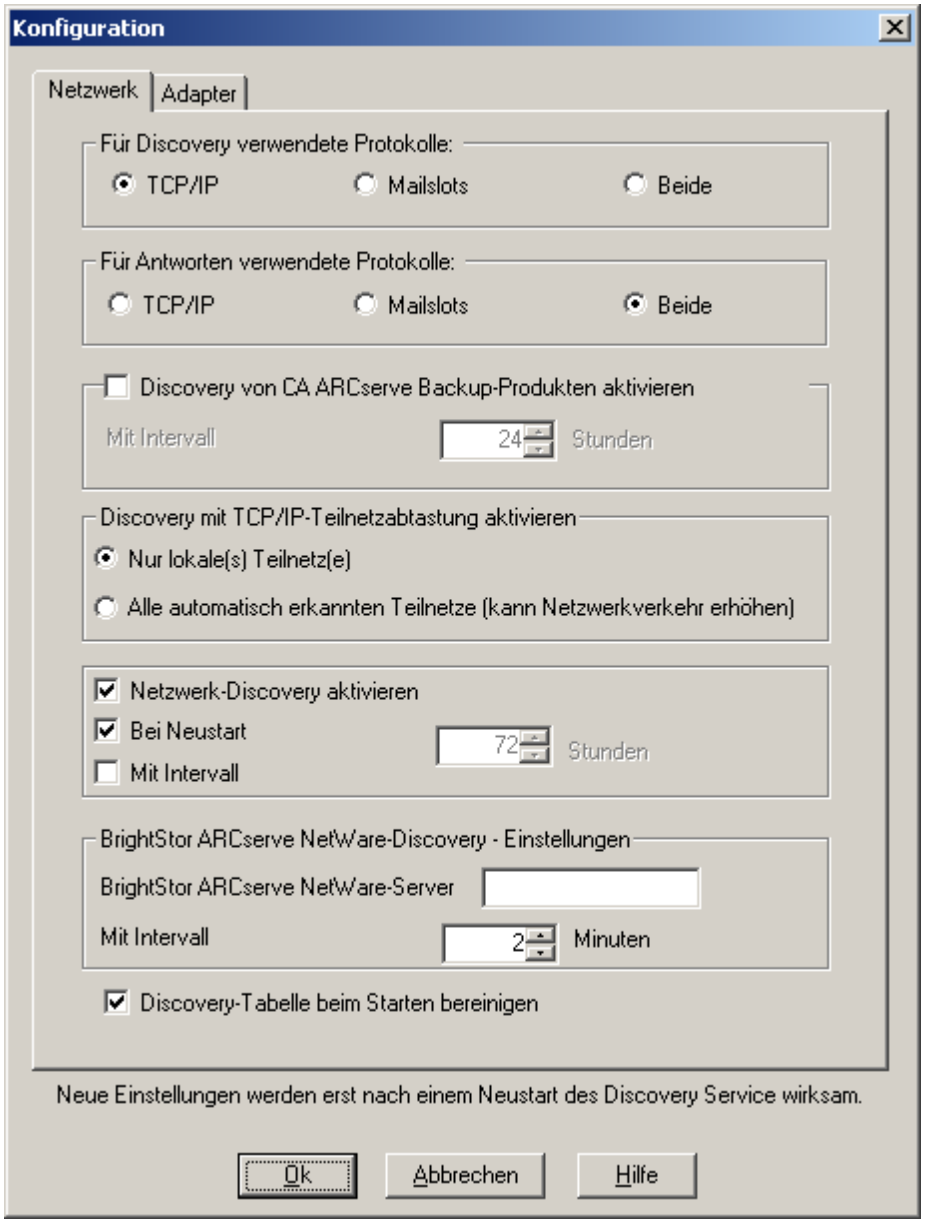

Der Discovery-Dienst sendet und empfängt alle Informationen der Rechner im lokalen Teilnetz und aller manuell definierten Teilnetze und Rechner.

Zur Aktivierung fügen Sie wie folgt einen Rechnernamen (IP-Adresse) manuell hinzu:

1. Starten Sie Discovery, und klicken Sie auf der Registerkarte "Windows-Domäne" auf die Schaltfläche "Hinzufügen".
2. Geben Sie die IP-Adresse des Rechners ein, und klicken Sie auf "OK".

   Der Discovery-Dienst kann dann eine Produktliste vom angegebenen Rechner anpingen, veröffentlichen oder zurückgeben.

   Hinweis: Sie können den Bereich für eine Discovery begrenzen und so den Netzwerkverkehr verringern, indem Sie alle automatisch erkannten Rechner oder Windows-Domänen deaktivieren. Aktivieren Sie das Kontrollkästchen "Deaktivieren" eines vorhandenen Rechners bzw. einer Windows-Domäne.

So fügen Sie ein Remote-Teilnetz hinzu:

1. Starten Sie Discovery, und klicken Sie auf der Registerkarte "Teilnetz" auf die Schaltfläche "Hinzufügen".

   Das Dialogfeld "Teilnetz hinzufügen" wird geöffnet.
2. Geben Sie das Teilnetz und die Teilnetzmaske ein, und klicken Sie auf "OK".

   Dadurch kann der Discovery-Dienst die Veröffentlichung der Produktliste auf allen Rechnern im angegebenen Teilnetz durchführen und auch Produktinformationen zu jedem Rechner in diesem Teilnetz zurückgeben.

   Hinweis: Sie können den Bereich für eine Discovery begrenzen und so den Netzwerkverkehr verringern, indem Sie alle automatisch erkannten Rechner oder Windows-Domänen deaktivieren. Aktivieren Sie das Kontrollkästchen "Deaktivieren" eines vorhandenen Rechners bzw. einer Windows-Domäne.

   Wenn bestimmte Teilnetze eine andere Teilnetzmaske verwenden, können Sie diese manuell hinzufügen. Starten Sie dazu die Discovery, und klicken Sie auf der Registerkarte "Teilnetzmaske" auf "Hinzufügen". Das Dialogfeld "Teilnetzmaske hinzufügen" wird geöffnet (siehe folgendes Beispiel):

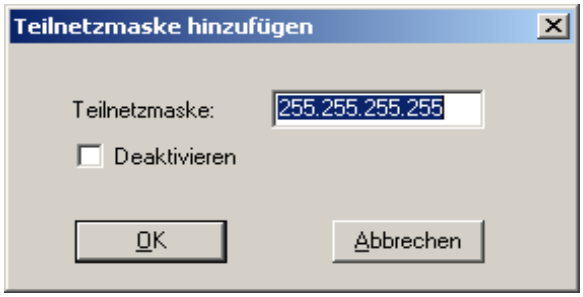

Wenn Sie Auto Discovery durchführen möchten, wird vom Discovery-Dienst eine Produktliste für alle Rechner in allen Teilnetzen angepingt und veröffentlicht, die auf der Registerkarte "Teilnetz" der Discovery-Konfiguration aufgeführt sind, und es werden Produktinformationen vom Remote-Rechner abgerufen.

3. Starten Sie dazu die Discovery, und klicken Sie auf der Registerkarte "Zusammenfassung" auf "Konfigurieren". Das Dialogfeld "Konfiguration" wird geöffnet (siehe folgendes Beispiel):

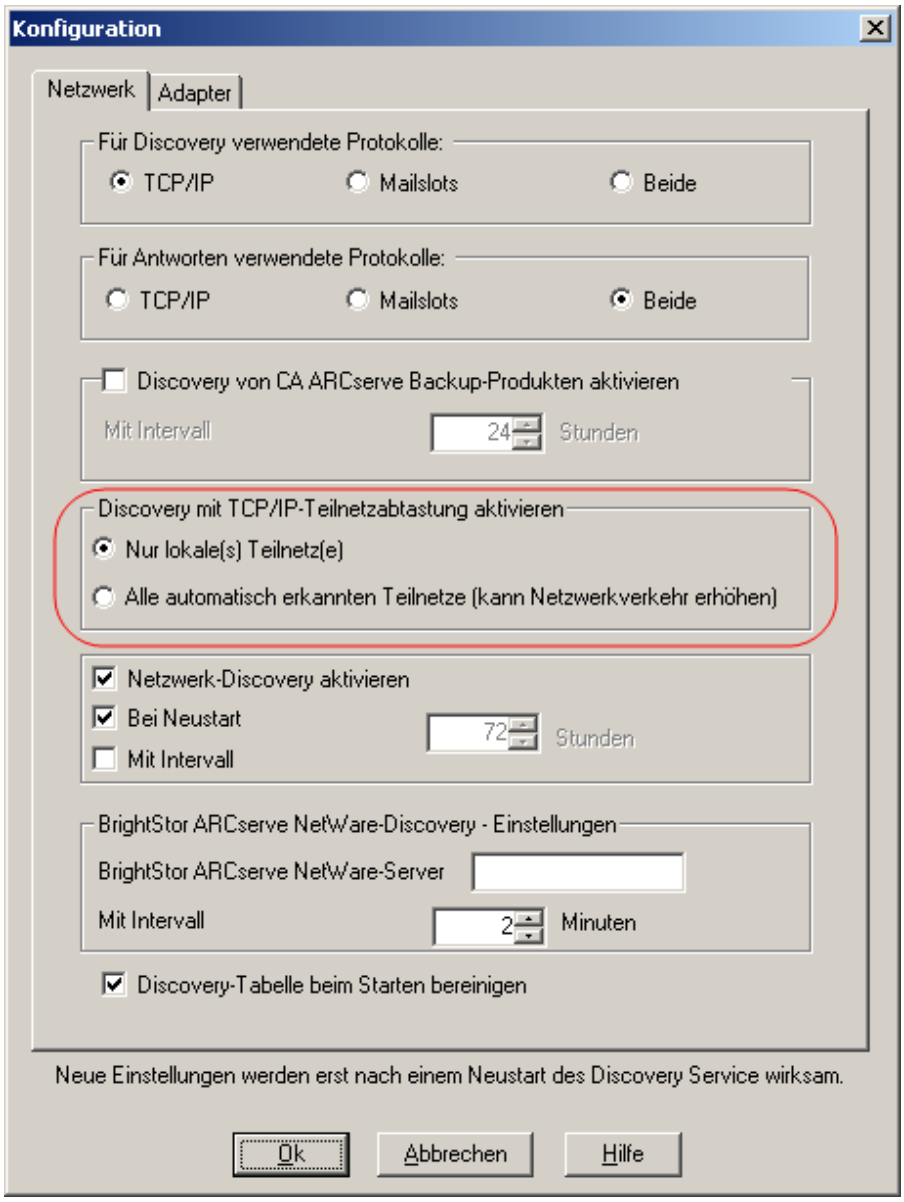

Der Discovery-Server initiiert eine IP-Teilnetzabtastung nach Adressen für Remote-Teilnetze und verwendet dazu sowohl die automatisch erkannten als auch die manuell konfigurierten Teilnetze, Teilnetzmasken, Rechner oder Windows-Domänen. Je nach Größe Ihres Netzwerks kann die Auswahl dieser Option den Netzwerkverkehr erhöhen, und es kann eine ganze Zeit dauern, bis der Vorgang abgeschlossen ist Es empfiehlt sich, diese Option zu Zeiten geringen Netzwerkverkehrs auszuführen.

Hinweis: Wenn Sie CA ARCserve Backup-Produkte in Remote-Teilnetzen erkennen möchten, ist der Discovery-Dienst nicht auf einen UDP-Broadcast angewiesen, um Remote-Instanzen zu lokalisieren. Sie müssen wissen, wie groß das Teilnetz ist und welcher IP-Adressbereich eine Teilnetzmaske verwendet.

Discovery-Konfiguration für die SAN Option

Für die Konfiguration des Discovery-Dienstes für Server in einer SAN-Umgebung sind zusätzliche Änderungen erforderlich, damit alle Server erkannt werden. Folgende Optionen stehen zur Verfügung, um zu gewährleisten, dass alle SAN-Server für Discovery aktiviert sind:

- Wählen Sie im Dialogfeld "Konfiguration" im Feld "Discovery mit TCP/IP-Teilnetzabtastung aktivieren" die Option "Alle automatisch erkannten Teilnetze (kann Netzwerkverkehr erhöhen)" aus.
- Fügen Sie über die Registerkarte "Windows-Domäne" die Namen/IP-Adressen von anderen SAN-Remote-Rechnern hinzu.

Hinweis: Damit Discovery erfolgreich ausgeführt werden kann, muss die Konfiguration für jeden SAN-Remote-Server konsistent sein. Wenn Sie nur einen SAN-Server konfigurieren, schlägt Discovery möglicherweise für andere Server fehl.

Discovery für Client Agent-Systeme mit nicht standardmäßigen IP-Adressen

Wenn Sie für einen Client Agent-Knoten eine vom Standard abweichende IP-Adresse wählen, müssen Sie folgendermaßen vorgehen, um die alte IP-Adresse mit der neuen zu aktualisieren, damit Sie Rechner mit Hilfe von "Knoten hinzufügen/importieren/exportieren" hinzufügen können:

So erkennen Sie Client Agent-Systeme mit nicht standardmäßigen IP-Adressen:

1. Starten Sie den Discovery-Dienst mit Hilfe von "dsconfig.exe" auf dem Agent-Rechner neu.
2. Löschen Sie das alte Rechnerobjekt über den Sicherungs-Manager auf dem Basisserver.
3. Klicken Sie auf "Knoten hinzufügen/importieren/exportieren", und fügen Sie die Knoten, die Sie benötigen, hinzu bzw. importieren Sie sie.

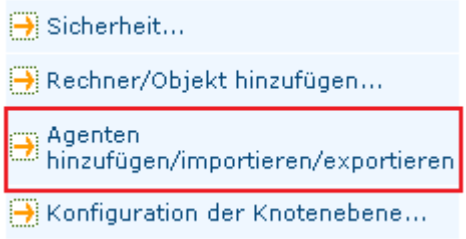

   Hinweis: Weitere Informationen finden Sie unter Hinzufügen, Importieren und Exportieren von Knoten über die Benutzeroberfläche (siehe Seite 370).

4. Wenn sich ein geplanter Job in der Warteschlange befindet, löschen Sie diesen, und erstellen Sie ihn neu, um sicherzustellen, dass er ordnungsgemäß ausgeführt wird.

CA ARCserve Backup-Wartungsbenachrichtigungen

CA ARCserve Backup zeigt im Bereich der Windows-Taskleiste eine Wartungsbenachrichtigung an, um sicherzustellen, dass Sie die aktuelle Version von CA ARCserve Backup ausführen. Die Wartungsbenachrichtigung erscheint neun Monate nach der Installation oder Aktualisierung von CA ARCserve Backup.

Wie in den folgenden Abbildungen dargestellt, wird die Wartungsbenachrichtigung auf dem Desktop Ihres Computers im Bereich der Windows-Taskleiste angezeigt.

- Windows Server 2003-Systeme:

- Windows Server 2008-Systeme:

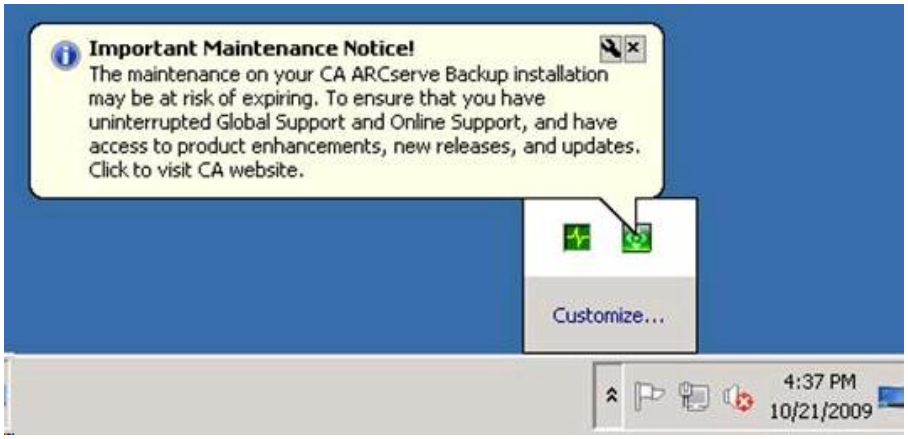

Wartung - Optionen

- **CA ARCserve Backup-Wartungsvertrag aktualisieren:** Zum Aktualisieren von CA ARCserve Backup klicken Sie auf die Wartungsbenachrichtigung.

  Nachdem Sie auf die Wartungsbenachrichtigung geklickt haben, wird die CA-Wartungsprogramm-Website von CA ARCserve Backup geöffnet. Über die CA-Wartungsprogramm-Website können Sie Produkterweiterungen und -aktualisierungen abrufen und neue Versionen von CA ARCserve Backup installieren.

  Neun Monate nach der Installation von CA ARCserve Backup werden die Wartungsbenachrichtigung und das ARCserve-Taskleistensymbol in Intervallen von 30 Tagen geöffnet und geschlossen, bis Sie Ihren CA ARCserve Backup-Wartungsvertrag aktualisieren.

  Hinweis: Zwölf Monate nach der Installation von CA ARCserve Backup wird die Wartungsmeldung in Intervallen von sechs Monaten geöffnet und geschlossen.

- **CA ARCserve Backup-Wartungsvertrag nicht aktualisieren:** Wenn Sie CA ARCserve Backup zu diesem Zeitpunkt nicht aktualisieren möchten, schließen Sie die Wartungsbenachrichtigung, indem Sie oben links auf das X klicken. Falls Sie keine Wartungsbenachrichtigungen erhalten möchten, müssen Sie sie deaktivieren (siehe Seite 648).

Die Alert-Optionen

Über das CA ARCserve Backup-Symbol in der Windows-Taskleiste können Sie Wartungsbenachrichtigungen von CA ARCserve Backup deaktivieren (siehe Seite 648) bzw. aktivieren (siehe Seite 649).

Deaktivieren von Wartungsbenachrichtigungen

Mit CA ARCserve Backup können Sie die Wartungsbenachrichtigung deaktivieren, die im Bereich der Windows-Taskleiste erscheint.

So deaktivieren Sie Wartungsbenachrichtigungen:

1. Klicken Sie im Windows- System mit der rechten Maustaste auf das CA ARCserve Backup-Symbol, und wählen Sie im Popup-Menü die Option "Warnung deaktivieren".

   Die Wartungsbenachrichtigung wird deaktiviert.

Aktivieren von Wartungsbenachrichtigungen

Falls Wartungsbenachrichtigungen deaktiviert sind und daher derzeit nicht im Bereich der Windows-Taskleiste angezeigt werden, können Sie sie mit CA ARCserve Backup aktivieren.

So aktivieren Sie Wartungsbenachrichtigungen:

1. Öffnen Sie die Windows-Registrierung, und suchen Sie nach dem folgenden Registrierungsschlüssel:

   - **x86-Plattformen:**

     `HKEY_LOCAL_MACHINE\SOFTWARE\ComputerAssociates\CA ARCserve Backup\Base\Admin\MessageEngine\MonthsPassedInLastMaintenance`

   - **x64-Plattformen:**

     `HKEY_LOCAL_MACHINE\SOFTWARE\Wow6432Node\ComputerAssociates\CA ARCserve Backup\Base\Admin\MessageEngine\MonthsPassedInLastMaintenance`

   Klicken Sie mit der rechten Maustaste auf "MonthsPassedInLastMaintenance", und wählen Sie im Kontextmenü die Option "Ändern" aus.

   Das Dialogfeld "DWORD-Wert bearbeiten" wird geöffnet.

2. Geben Sie im Feld "Wertdaten" den Wert "0" (null) an.

   Klicken Sie auf "OK".

   Schließen Sie den Windows Registrierungs-Editor.

   Wartungsbenachrichtigungen sind nun aktiviert. Das CA ARCserve Backup-Symbol für Wartungsbenachrichtigungen erscheint in der Windows-Taskleiste, wenn Wartung empfohlen wird.

Zuweisen von CA ARCserve Backup-Komponentenlizenzen

Mit CA ARCserve Backup können Sie nach der Installation von CA ARCserve Backup Komponentenlizenzen zuweisen. Komponentenlizenzen sind z. B. in folgenden Szenarios zuzuweisen:

- Sie haben CA ARCserve Backup-Komponenten mit Testlizenzen installiert und möchten den Komponenten Lizenzschlüssel zuweisen.
- Sie haben weitere Lizenzen abgerufen, um dem Wachstum Ihrer Sicherungsumgebung Rechnung zu tragen.

So weisen Sie CA ARCserve Backup-Komponentenlizenzen zu:

1. Öffnen Sie die CA ARCserve Backup-Managerkonsole.

   Klicken Sie im Menü "Hilfe" auf "Info zu CA ARCserve Backup".

   Der Bildschirm "Info zu CA ARCserve Backup" wird angezeigt.

2. Klicken Sie im Bildschirm "Info zu CA ARCserve Backup" auf "Lizenzen hinzufügen/anzeigen".

   Das Dialogfeld zur Überprüfung der Lizenz wird geöffnet.

   Wichtig! Zum Zuweisen von Lizenzschlüsseln müssen Sie immer das Dialogfenster "Lizenzüberprüfung" verwenden.

   Das Listenfeld im Dialogfeld "Lizenzüberprüfung" zeigt den Komponentennamen und den Installationstyp an. Der Installationstyp lautet "Nicht lizenzierte Testversion" oder "Lizenziert".

3. Gehen Sie in der Liste der Komponenten wie folgt vor:

   a. Klicken Sie auf eine Komponente.

   b. Klicken Sie auf "Lizenzschlüssel verwenden".

   c. Geben Sie den Lizenzschlüssel in die entsprechenden Felder ein.

   Der folgende Bildschirm zeigt die erforderlichen Felder:

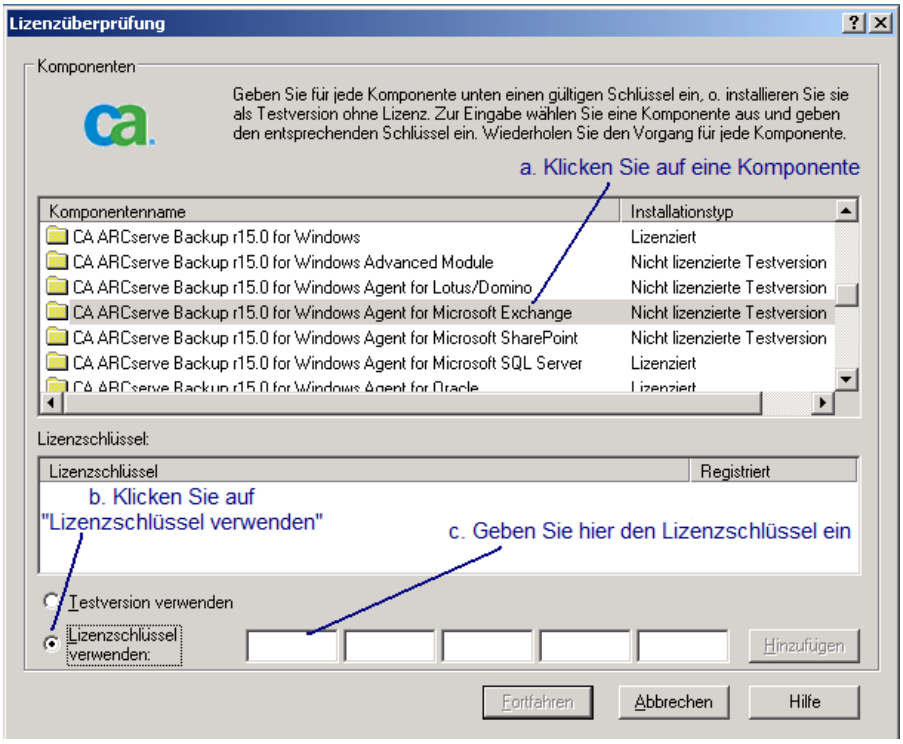

   Klicken Sie auf "Hinzufügen".

   Hinweis: Wenn Sie versuchen, der Installation einer neuen CA ARCserve Backup-Komponente eine Upgrade-Lizenz zuzuweisen, wird das Dialogfeld "Upgrade-Überprüfung" geöffnet. Sie müssen den Lizenzschlüssel für Ihre vorherige Installation angeben, um den Upgrade-Lizenzschlüssel verwenden zu können.

   (Optional) Zum Zuweisen von Lizenzschlüsseln zu weiteren CA ARCserve Backup-Komponenten wiederholen Sie diesen Schritt.

4. Wenn Sie fertig sind, klicken Sie auf "Weiter".

   Das Dialogfeld "Lizenzüberprüfung" wird geschlossen, und die Lizenzschlüssel werden den CA ARCserve Backup-Komponenten zugewiesen.

Verwalten von Firewalls

Dieser Abschnitt enthält folgende Themen:

Ermöglichen der Kommunikation zwischen CA ARCserve Backup-Diensten und -Anwendungen über die Windows-Firewall (siehe Seite 652)
Konfiguration der Firewall zur Optimierung der Kommunikation (siehe Seite 652)

Ermöglichen der Kommunikation zwischen CA ARCserve Backup-Diensten und -Anwendungen über die Windows-Firewall

Während des Installations- bzw. Aktualisierungsvorgangs konfiguriert der Installationsassistent Ihre Windows-Firewall so, dass CA ARCserve Backup-Dienste und -Anwendungen ordnungsgemäß miteinander kommunizieren können. Der Installationsassistent führt die Konfigurationsaufgabe nur aus, wenn die Windows-Firewall beim Installieren von CA ARCserve Backup aktiviert war.

Wenn die Windows-Firewall beim Installieren von CA ARCserve Backup deaktiviert war und erst nach der CA ARCserve Backup-Installation aktiviert wurde, können die ARCserve-Dienste und –Anwendungen nicht über die Windows-Firewall miteinander kommunizieren.

Gehen Sie folgendermaßen vor, um die Kommunikation zwischen CA ARCserve Backup-Diensten und –Anwendungen zuzulassen, wenn die Windows-Firewall beim Installieren von CA ARCserve Backup deaktiviert war.

So lassen Sie die Kommunikation zwischen CA ARCserve Backup-Diensten und -Anwendungen über die Windows-Firewall zu:

1. Öffnen Sie die Windows-Befehlszeile, und wechseln Sie in das folgende Verzeichnis:

   ```
   C:\Programme\CA\SharedComponents\ARCserve Backup\
   ```

2. Führen Sie den folgenden Befehl aus:

   ```
   setupfw.exe /INSTALL
   ```

   Die CA ARCserve Backup-Dienste und –Anwendungen werden zur Ausnahmenliste der Windows-Firewall hinzugefügt. CA ARCserve Backup-Dienste und -Anwendungen können nun über die Windows-Firewall miteinander kommunizieren.

Konfiguration der Firewall zur Optimierung der Kommunikation

Informationen über die Konfiguration von Firewalls zur Optimierung der CA ARCserve Backup-Kommunikation finden Sie im *Implementierungshandbuch*.

Kapitel 8: Verwalten der Datenbank und Erstellen von Berichten

Dieses Kapitel enthält folgende Themen:

Verwalten von Datenbank und Berichten (siehe Seite 653)
Datenbank-Manager (siehe Seite 654)
Schützen der CA ARCserve Backup-Datenbank (siehe Seite 658)
Funktionsweise der Katalogdatenbank (siehe Seite 706)
Verwenden von Microsoft SQL Server als CA ARCserve Backup-Datenbank (siehe Seite 715)
Angeben einer CA ARCserve Backup-Datenbankanwendung (siehe Seite 720)
CA ARCserve Backup-Protokolle und Berichte (siehe Seite 727)
CA ARCserve Backup-Diagnosehilfsprogramm (siehe Seite 742)
CA ARCserve Backup-Infrastrukturansicht (siehe Seite 748)

Verwalten von Datenbank und Berichten

Die CA ARCserve Backup-Datenbank speichert Informationen über Jobs, Datenträger und Geräte auf Ihrem System. CA ARCserve Backup speichert die folgenden Informationstypen in der Datenbank:

- Detaillierte Informationen zu allen Jobs.
- Sitzungsdetails für alle Sicherungsjobs.
- Informationen über die Datenträger, die für alle Sicherungsjobs verwendet werden.
- Detaillierte Informationen zu allen auf Datenträgern gesicherten Dateien und Verzeichnissen, wenn Sie eine Wiederherstellung durchführen.

  Wenn Sie eine bestimmte Datei wiederherstellen möchten, stellt die Datenbank fest, auf welchem Datenträger die Datei gespeichert ist.
- Detaillierte Informationen zu Datenträgerbeständen und -speicherorten.

Die Datenbankinformationen werden auch zum Erstellen zahlreicher Berichtstypen verwendet.

Datenbank-Manager

Mit dem Datenbank-Manager können Sie die folgenden Aufgaben ausführen:

- den Standort Ihrer Datenträger nachverfolgen.
- die Sitzungsnummer Ihrer Sicherung feststellen.
- feststellen, ob der Datenträger ausgetauscht werden muss.
- Protokollinformationen zu ausgeführten Jobs anzeigen.
- alte Datensätze aus der Datenbank löschen.
- optisch die Größe der Datenbank im Verhältnis zum insgesamt verfügbaren Speicherplatz vergleichen.

  Hinweis: Bei Microsoft SQL Server-Datenbanken entspricht die gesamte Datenbankgröße, die im CA ARCserve Backup Datenbank-Manager gemeldet wird, der Größe des Datengeräts. Weitere Informationen erhalten Sie über den Microsoft SQL Server Enterprise Manager.

Datenbankansichten

Wenn Sie den Datenbank-Manager öffnen, werden im linken Teilfenster folgende Optionen angezeigt:

- **Zusammenfassung:** Speicherplatz, den die Datenbank auf Ihrer Festplatte belegte, Datenbanktyp und andere Einstellungen.
- **Jobdatensätze:** Die von CA ARCserve Backup verarbeiteten Jobs.
- **Datenträgerdatensätze:** Die von CA ARCserve Backup verwendeten Datenträger.
- **Gerätedatensätze:** Die von CA ARCserve Backup verwendeten Geräte.

Sortierreihenfolge

Sie können die Sortierreihenfolge der Job-, Datenträger- und Gerätedatensätze ändern, indem Sie auf den Feldnamen klicken, den Sie sortieren möchten.

Datenbankbereinigung

Sie können CA ARCserve Backup so einstellen, dass alte Datensätze aus der Datenbank entfernt werden. Weitere Informationen finden Sie im Kapitel "Verwalten des Sicherungsservers".

Wann Sie SQL-Indizes rekonstruieren sollten

Hinweis: Dieser Abschnitt trifft nur zu, wenn Microsoft SQL als CA ARCserve Backup-Datenbank eingesetzt wird.

Sie sollten den SQL Server-Index von Zeit zu Zeit rekonstruieren, um die Indexgröße überschaubar zu halten und die Leistung zu optimieren. Eine bewährte Methode ist, den Index ein- bis zweimal im Monat zu rekonstruieren, bzw. immer dann, wenn die Leistung der ARCserve-Datenbank abfällt.

Der Aktualisierungsprozess für SQL Server-Indizes kann längere Zeit in Anspruch nehmen. Wenn nicht ausreichend Zeit zum Aktualisieren aller Indizes zur Verfügung steht, aktualisieren Sie zumindest die Hauptindizes "IX_astpdat_1","IX_astpdat_2", "X_astpdat_3", "K_pathname" und "PK_filename". Diese Indizes spielen eine wichtige Rolle und wirken sich auf die Suchgeschwindigkeit im Wiederherstellungs- und im Datenbank-Manager aus.

Nähere Informationen zum Rekonstruieren von SQL Server-Indizes finden Sie in der Microsoft SQL Server-Dokumentation.

Aufgezeichnete Fehlertypen

Die folgenden statistischen Informationen werden in der Datenbank aufgezeichnet:

- **Datenträgerfehler:** Weist darauf hin, dass Daten auf dem Datenträger beschädigt sind und dass der Lese- oder Schreibvorgang nicht erfolgreich abgeschlossen werden konnte.
- **Soft-Lesefehler:** Beim Lesen des Datenträgers ist ein Fehler aufgetreten. CA ARCserve Backup versuchte, das Problem in Echtzeit zu beheben. Eine hohe Zahl von Soft-Lesefehlern deutet auf einen defekten Datenträger hin. Der Datenträger sollte für zukünftige Sicherungen nicht mehr verwendet werden.
- **Soft-Schreibfehler:** Während der Sicherung ist ein Schreibfehler aufgetreten. CA ARCserve Backup behebt das Datenträgerproblem in Echtzeit. Eine hohe Zahl von Soft-Schreibfehlern weist darauf hin, dass der Datenträger ausgetauscht werden sollte. Stellen Sie sicher, dass die Laufwerkköpfe gereinigt werden, nachdem die aktuelle Sicherungssitzung abgeschlossen ist.

Gerätefehlerdatensätze

Wenn auf einem Laufwerk ein kritischer Fehler auftritt, enthält das Fehlerprotokoll einige der folgenden Informationen:

- **Zeit:** Uhrzeit, zu der der Fehler aufgetreten ist.
- **Info abfragen:** SCSI-Fehlercode.
- **Datenträger:** Anzahl der Datenträgerfehler, die während des Jobs aufgetreten sind.
- **Soft-Schreiben:** Anzahl der Soft-Schreibfehler.
- **Soft-Lesen:** Anzahl der Soft-Lesefehler, die während des Jobs aufgetreten sind.
- **Datenträgernutzung:** Dauer der Datenträgernutzung während des Jobs.
- **Geschriebene KB:** Datenmenge, die während des Jobs auf den Datenträger geschrieben wurde.
- **Anzahl der Formatierungen:** Anzahl der Formatierungen des Datenträgers.

Informationen zur letzten Sicherung der CA ARCserve Backup-Datenbank

Bei jeder erfolgreichen Sicherung der CA ARCserve Backup-Datenbank werden die Informationen zu den Sicherungsdatenträgern in einer Reihe von Protokolldateien namens "ASDBBackups.txt" und "ASDBBackups.n.txt" gespeichert. Die Protokolldateien befinden Sich im CA ARCserve Backup-Stammverzeichnis.

Jede dieser Protokolldateien enthält detaillierte Informationen zum gesamten Sicherungsverlauf der CA ARCserve Backup-Datenbank. Die Protokolldateien enthalten beispielsweise detaillierte Informationen zu Folgendem:

Hinweis: Diese Liste ist nicht vollständig.

- Bandname, Seriennummer und Nummer
- Sitzungs-GUID, Sitzungs-ID, Sitzungstyp
- Sicherungsmethode (z. B. vollständige Sicherung, Zuwachssicherung, Änderungssicherung)
- Sicherungsdatum
- Datenbanktyp
- Pfad der Instanz

Hinweis: Die Protokolldateien enthalten weder Beschreibungen noch Kommentare.

CA ARCserve Backup verweist auf die Protokolldateien, wenn Sie die CA ARCserve Backup-Datenbank wiederherstellen müssen, da sie nicht verwendbar oder beschädigt ist. Die CA ARCserve Backup Disaster Recovery Option und der ARCserve-Assistent zur Datenbankwiederherstellung verwenden die Datei "ASDBBackups.txt", um festzustellen, welcher Datenträger die aktuellen Sicherungsdaten der CA ARCserve Backup-Datenbank enthält.

CA ARCserve Backup verwaltet die Protokolldateien mit Hilfe der folgenden Logik:

1. Die Informationen zur letzten vollständigen Sicherung, Zuwachssicherung und Änderungssicherung der CA ARCserve Backup-Datenbank befinden sich immer in der Datei "ASDBBackups.txt".
2. Nach der zweiten vollständigen Sicherung der CA ARCserve Backup-Datenbank wird die Datei "ASDBBackups.txt" in "ASDBBackups.1.txt" umbenannt und eine neue Datei namens "ASDBBackups.txt" wird erstellt.
3. Nach der dritten vollständigen Sicherung wird die Datei "ASDBBackups.1.txt" in "ASDBBackups.2.txt", die Datei "ASDBBackups.txt" in "ASDBBackups.1.txt" unbenannt, und eine neue Datei namens "ASDBBackups.txt" wird erstellt.
4. Protokolldateien werden umbenannt und neu erstellt, bis CA ARCserve Backup eine Protokolldatei namens "ASDBBackups.10.txt" erstellt.
5. Wenn nach einer vollständigen Sicherung die Datei "ASDBBackups.10.txt" vorhanden ist, löscht CA ARCserve Backup die Datei "ASDBBackups.10.txt", benennt die älteren Protokolldateien um und erstellt eine neue Datei namens "ASDBBackups.txt".

Wenn die Datei "ASDBBackups.txt" beschädigt ist, können Sie eine der Dateien namens "ASDBBackups.n.txt" in "ASDBBackups.txt" umbenennen und diese zum Wiederherstellen der CA ARCserve Backup-Datenbank verwenden.

Aktivieren der Datenträgerbestandsverwaltung

Durch Verwenden der Option "Datenträgerbestandverwaltung aktivieren" können Sie die tägliche Wartung des Datenträgerbestands ermöglichen. CA ARCserve Backup führt Datenträgerbestand-Wartungsaufgaben entsprechend dem Plan für Bereinigungsjobs durch.

So aktivieren Sie die Datenträgerbestandsverwaltung:

1. Öffnen Sie den Serververwaltungs-Manager, und klicken Sie in der Symbolleiste auf die Schaltfläche "Konfiguration".

   Das Dialogfeld "Konfiguration" wird geöffnet.

2. Klicken Sie auf die Registerkarte "Datenbankprozess".

   Unten im eingeblendeten Dialogfeld "Datenbankprozess" wird die Option für die Datenträgerbestandsverwaltung angezeigt.

3. Klicken Sie auf "Datenträgerbestandsverwaltung aktivieren" und auf "OK".

   Die Datenträgerbestandsverwaltung wird aktiviert.

Schützen der CA ARCserve Backup-Datenbank

In den folgenden Abschnitten wird beschrieben, wie Sie die CA ARCserve Backup-Datenbank sichern und wiederherstellen.

Agent für ARCserve-Datenbank

Der CA ARCserve Backup Agent für die ARCserve-Datenbank ist eine Form des CA ARCserve Backup Agent für Microsoft SQL Server. Der Agent wird entweder automatisch bei der Installation von CA ARCserve Backup oder manuell mit einem speziellen Hilfsprogramm installiert, nachdem der Speicherort der CA ARCserve Backup-Datenbank geändert wurde oder wenn auf mehreren Knoten eines Clusters installiert wird.

Dieses Hilfsprogramm, "SQLAgentRmtInst.exe", wird bei der Installation von CA ARCserve Backup im Ordner "ASDBSQLAgent" abgelegt. Dieser Ordner befindet sich im Unterordner "Packages" des CA ARCserve Backup-Stammverzeichnisses. Wenn Sie den Agenten auf einem Computer installieren müssen, der kein CA ARCserve Backup-Server ist, müssen Sie den Ordner "ASDBSQLAgent" auf das System kopieren, auf dem Sie den Agenten installieren, und das Hilfsprogramm "SQLAgentRmtInst.exe" auf diesem Computer ausführen.

Mit dem Agenten für die ARCserve-Datenbank können Sie die CA ARCserve Backup-Datenbank sowie die Systemdatenbanken und die DR-Elemente der Microsoft SQL Server-Instanz, auf der sich die CA ARCserve Backup-Datenbank befindet, sichern und wiederherstellen. Wenn der Agent zusammen mit dem Agenten für Microsoft SQL Server installiert wird, kann der Agent für Microsoft SQL Server erkennen, ob eine CA ARCserve Backup-Datenbank vorhanden ist und zusammen mit CA ARCserve Backup die speziellen Wiederherstellungsverfahren bereitstellen, die für die CA ARCserve Backup-Datenbank zur Verfügung stehen.

Wenn Sie ein Upgrade von einer früheren Version von CA ARCserve Backup durchführen, müssen Sie ein Upgrade des Agenten für die ARCserve-Datenbank durchführen. Dadurch soll sichergestellt werden, dass die aktuelle Version der CA ARCserve Backup-Datenbank durch die aktuelle Version des Agenten geschützt wird. Sie können deswegen, wie nachstehend beschrieben, in der Produktauswahl das Kontrollkästchen neben "Agent für Microsoft SQL Server" nicht löschen.

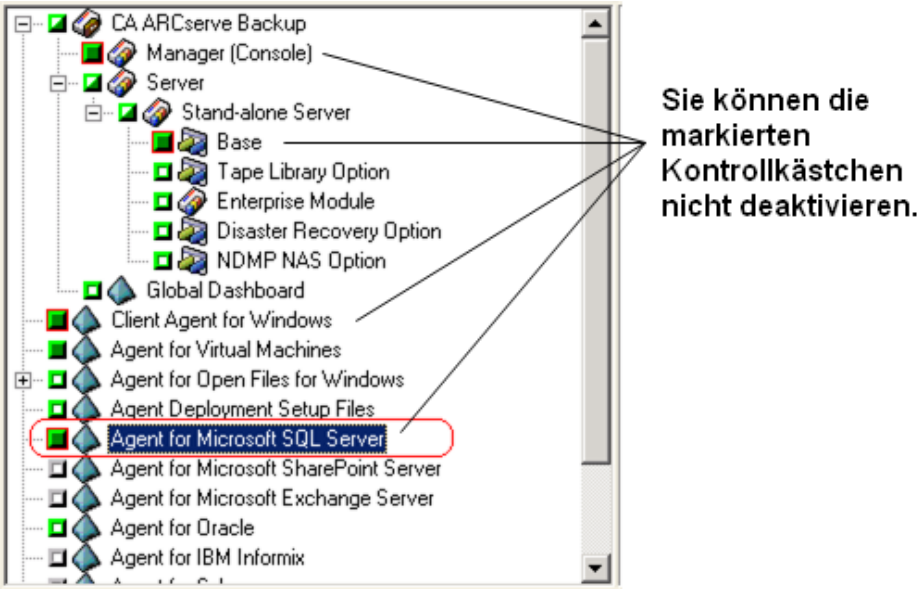

Da der Agent für die ARCserve-Datenbank eine Form des Agenten für Microsoft SQL Server ist, wird er in der Liste der installierten Programme als CA ARCserve Backup-Agent für Microsoft SQL Server angezeigt. Auch wenn beide Agenten installiert sind, wird nur ein Eintrag angezeigt. Wenn Sie einen der beiden Agenten deinstallieren müssen, werden Sie beim Deinstallationsvorgang aufgefordert, die zu entfernende Variante auszuwählen.

Sie können das Standalone-Hilfsprogramm verwenden, das den Agenten für die ARCserve-Datenbank in den folgenden Situationen installiert:

- Die CA ARCserve Backup-Datenbank wird verschoben.
- Der Agent soll neu installiert werden, wenn er versehentlich deinstalliert wurde.
- Der Agent soll auf weiteren Knoten eines Clusters installiert werden.
- Der Agent soll auf einem Remote-Computer installiert werden, wenn dies nicht direkt über das Installationsprogramm für CA ARCserve Backup möglich ist.

Konfigurieren von Sicherungs- und Wiederherstellungsparametern für den Agenten für Microsoft SQL Server

Verwenden Sie das Hilfsprogramm Central Agent-Verwaltung, um den Agenten für die Microsoft SQL Server-Sicherung und die Wiederherstellparameter für unterstützte Microsoft SQL Server-Versionen zu konfigurieren. Die Parameter umfassen Einstellungen für das Microsoft VDI-Objekt (Virtual Device Interface) und Remote-Kommunikation.

So konfigurieren Sie Sicherungs- und Wiederherstellungsparameter für den Agenten für Microsoft SQL Server:

1. Wählen Sie vom CA ARCserve Backup-Menü "Schnellstart" die Option "Verwaltung" und anschließend "Central Agent-Verwaltung".

   "Central Agent-Verwaltung" wird geöffnet.

2. Blenden Sie im Fenster "Windows-Systeme" den Server ein, auf dem der Agent installiert wird, und wählen Sie dann den Agent für Microsoft SQL Server aus.

3. Klicken Sie in der Symbolleiste auf "Konfiguration".

   Das Dialogfeld "Options-Konfiguration" wird geöffnet.

4. Klicken Sie in der Liste auf der linken Seite "Agent für Microsoft SQL Server" an.

   Die Options-Konfiguration zeigt die entsprechenden SQL Server-Einstellungen.

5. Geben Sie unter "Agent-Protokolleinstellungen" die Einstellungen für die Detailebene und für die Synchronisierte Aufzeichnung folgendermaßen an:

   - **Detailebene:** Steuert die Einstellungen für die Detailebene des Aktivitätsprotokolls und des Debug-Protokolls des Agenten. Bei den Einstellungen für das Aktivitätsprotokoll umfasst eine Einstellung für "Detailebene" von "Normal" (0) die grundlegenden Informationen über die Agentenaktivität. Die Einstellung "Detail" (1) umfasst detailliertere Informationen über die Agentenaktivität. Bei der Einstellung "Debug" (2) beinhaltet das Debug-Protokoll eine mittlere Detailebene. Bei der Einstellung "Trace" (3) enthält das Debug-Protokoll eine sehr hohe Detailebene. Das Aktivitätsprotokoll wird zur Einsicht lokalisiert. Das Debug-Protokoll ist für den CA-Support bestimmt und ist nicht in verschiedenen Sprachen verfügbar.

   - **Synchronisierte Aufzeichnung**: Erzwingt das unmittelbare Schreiben der angezeigten Protokollmeldungen in das Aktivitätsprotokoll. Sie können diese Option deaktivieren, um die Leistung von stark beanspruchten Systemen durch Zwischenspeichern mehrerer Meldungen und Zusammenfassen dieser Meldungen in einer Gruppe verbessern.

6. Wählen Sie die Instanz (ARCSERVE_DB) oder den Namen der Instanz aus, für die Sie die Konfiguration für den Agenten für Microsoft SQL Server verändern wollen.
7. Legen Sie die Parameter unter "Virtuelles Gerät - Konfiguration" wie folgt fest:
   - **Anzahl der Stripes:** Bestimmt die Anzahl der für Sicherungen verwendeten CPUs. Wenn Sie den Wert so wählen, dass er mit der Anzahl der CPUs im Datenbankserver übereinstimmt, erzielen Sie im Allgemeinen die höchste Sicherungsgeschwindigkeit. Die Standardeinstellung ist 1 und der Höchstwert beträgt 32.
   - **Anzahl der Puffer:** Die Gesamtzahl der VDI-Puffer (von größtmöglicher Übertragungsgröße), die für die Sicherung und Wiederherstellung verwendet werden. Die Standardeinstellung ist 1. Diese Zahl darf nicht kleiner als die Anzahl der Stripes sein.
   - **Datenblockgröße (in Byte):** Alle Datentransfergrößen sind Vielfache dieses Wertes. Die Werte müssen einer Zweierpotenz zwischen 512<nbs />Byte und 64<nbs />KB (einschließlich) entsprechen. Der Standardwert ist 65536 oder 64 KB.
   - **Maximale Übertragungsgröße:** Die maximale Eingabe- oder Ausgabeanforderung, die von Microsoft SQL Server an das Gerät ausgegeben wird. Dies ist der Datenbestandteil des Puffers. Der Parameterwert muss ein Vielfaches von 64<nbs />KB sein. Der Bereich liegt zwischen 64<nbs />KB und 4<nbs /> MB. Die Standardeinstellung ist 2097152 oder 2 MB.
   - **Max. VDI-Wartezeit: Sicherung (ms)**: Die Zeit (in Millisekunden), die ein virtuelles Geräteobjekt auf eine Antwort von Microsoft SQL Server während des Sicherungsvorgangs wartet. Diese Einstellung wird auf vom Agenten verwendet, wenn er auf die Synchronisation von parallel ablaufenden Vorgängen oder den Abschluss von Hintergrundvorgängen wartet. Dies gilt auch für einige Zeiten während Wiederherstellungsvorgängen. Die Standardeinstellung lautet 60000 ms (zehn Minuten).
   - **Max. VDI-Wartezeit - Wiederherst. (ms)**: Die Zeit (in Millisekunden), die ein virtuelles Geräteobjekt auf eine Antwort von Microsoft SQL Server während des Wiederherstellvorgangs wartet. Erhöhen Sie diese Zeit, wenn die wiederherzustellende Datenbank sehr große Datendateien enthält. Die Standardeinstellung ist 9000000 ms (2,5 Stunden).

8. Geben Sie unter "Named Pipes - Konfiguration" die "Max. Verbindungswartezeit (ms)" ein, die der Agent für Microsoft SQL Server warten soll, um eine Named Pipe zu schließen, falls die Remote-Verbindung fehlschlägt. Als Standardeinstellung werden 400 ms verwendet.
9. Legen Sie die Parameter unter "Wartezeit für Nachbereitung der Wiederherstellung" wie folgt fest:
   - **Abfragezeitraum (Sek.):** Die Zeit, die zwischen Prüfungen des Datenbankstatus gewartet werden soll. Die Standardeinstellung ist 60 Sekunden (eine Minute).
   - **Max. Wartezeitlimit (Min.):** Die Gesamtzeit, die vor dem Abbruch des Wartevorgangs gewartet wird. Wenn dieses Zeitlimit abläuft und der Job zusätzliche Transaktionsprotokollsitzungen enthält, die wiederhergestellt werden müssen, können diese zusätzlichen Sitzungen eventuell nicht wiederhergestellt werden, weil SQL Server noch nicht bereit ist. Die Standardeinstellung ist 180 Minuten (drei Stunden).

   Klicken Sie auf "Mehrfach anwenden", um einen Dialog anzuzeigen, aus dem Sie zusätzliche SQL Server auswählen können. Klicken Sie auf "OK", um die Einstellungen anzuwenden und zu "Konfiguration" zurückzukehren.
10. Klicken Sie auf "OK", um die Konfiguration zu beenden.

Funktionsweise des Datenbankschutzjobs

Mit CA ARCserve Backup können Sie Microsoft SQL Server 2008 Express Edition oder Microsoft SQL Server für die CA ARCserve Backup-Datenbank verwenden. Microsoft SQL Server 2008 Express Edition ist eine kostenlose, abgespeckte Microsoft SQL Server-Version. Auch wenn sich diese Anwendungen in Hinblick auf Architektur und Skalierbarkeit stark unterscheiden, können Sie beide Versionen problemlos mit dem standardmäßigen CA ARCserve Backup-Datenbankschutzjob schützen.

Nach der Installation von CA ARCserve Backup behält der Datenbankschutzjob den Status "Ausgesetzt". Um die CA ARCserve Backup-Datenbank zu schützen, müssen Sie den Status des Datenbankschutzjobs von "Ausgesetzt" auf "Bereit" ändern. Weitere Informationen hierzu finden Sie unter Starten des CA ARCserve Backup-Datenbankschutzjobs (siehe Seite 675).

Wenn Sie den standardmäßigen Datenbankschutzjob übernehmen, enthält der Jobablaufplan die folgenden Werte:

- **Ablaufplanname:** Zuwachssicherung an 5 Wochentagen, vollständige am Freitag
- **Ausführungszeit:**11:00
- **Rotationsregeln:** Datenträger anhängen
- **Verwendeter Datenträgerbestand:** ASDBPROTJOB

  Hinweis: Die Standard-Verweildauer von sechs Tagen ermöglicht Wiederherstellungspunkte von mindestens einer Woche. Wenn Sie mehr Wiederherstellungspunkte benötigen, können Sie die Verweildauer des Datenträgerbestands "ASDBPROTJOB" manuell erhöhen.

Wichtig! Nachdem Sie den Datenbankschutzjob starten, stellt der Bandprozess eine Verbindung zu einem leeren Datenträger in der ersten Gruppe her, die vom Bandprozess erkannt wird, und weist den Datenträgerbestand namens ASDBPROTJOB zu. Wenn der Bandprozess innerhalb von fünf Minuten keine Verbindung zu einem leeren Datenträger in der ersten Gruppe herstellen kann, versucht der Bandprozess der Reihe nach zu leeren Datenträgern in anderen Gruppen eine Verbindung herzustellen. Kann der Bandprozess zu keinem leeren Datenträger in einer Gruppe eine Verbindung herstellen, schlägt der Job fehl.

Sichern der CA ARCserve Backup-Datenbank

Es gibt zwei Möglichkeiten, wie Sie die CA ARCserve Backup-Datenbank sichern können:

- Erstellen Sie einen Sicherungsjob auf die übliche Art und Weise und schließen Sie die CA ARCserve Backup-Datenbankobjekte mit den Quellenauswahlen für den Job mit ein.

  Bei dieser Möglichkeit müssen Sie wissen, ob Sie in Ihrer Umgebung SQL Server 2008 Express oder SQL Server ausführen. Mit Hilfe dieser Information müssen Sie die passenden Quellenauswahlen und Optionen der globalen Sicherung für den Job angeben, um sicherzustellen, dass die erforderlichen Metadaten und zugehörigen Elemente für jeden Datenbanktyp gesichert werden.

  Bei dieser Möglichkeit können Sie die betroffenen Datenbanken, Dateien oder beide sichern, nachdem der Sicherungsjob abgeschlossen ist.

- Ändern Sie einen vorhandenen CA ARCserve Backup-Datenbankschutzjob.

  Wenn Sie einen vorhandenen Datenbankschutzjob ändern, erkennt CA ARCserve Backup den Typ der Datenbank, die in Ihrer Umgebung ausgeführt wird.

  Bei dieser Möglichkeit wählt CA ARCserve Backup die passenden Quellenauswahlen aus und legt die erforderlichen Optionen der globalen Sicherung fest, um sicherzustellen, dass die erforderlichen Metadaten und zugehörigen Elemente für jeden Datenbanktyp gesichert werden.

Wichtig! Sie sollten die ARCserve-Datenbank nicht mit mehreren Sicherungsservern schützen, die sich nicht in der Domäne befinden, die die ARCserve-Datenbank verwendet.

Ändern, Erstellen und Übergeben von benutzerdefinierten Datenbankschutzjobs

Dieser Abschnitt beschreibt, wie Sie einen benutzerdefinierten Datenbankschutzjob aus einem vorhandenen Datenbankschutzjob erstellen oder ändern. Mit diesem Task können Sie sicherstellen, dass Ihre CA ARCserve Backup-Datenbank gesichert und geschützt ist.

Vorbereitende Aufgaben

Bevor Sie fortfahren, müssen Sie sicherstellen, dass die folgenden vorbereitenden Aufgaben erfüllt wurden:

- Stellen Sie sicher, dass der Bandprozess mindestens ein Gerät in Ihrer Umgebung erkennen kann. Weitere Informationen finden Sie unter "Verwalten von Geräten und Datenträgern".
- Stellen Sie sicher, dass der standardmäßige Datenbankschutzjob in der Jobwarteschlange vorhanden ist. Ist der Datenbankschutzjob in der Jobwarteschlange nicht vorhanden, müssen Sie diesen neu erstellen. Nähere Informationen hierzu finden Sie unter Neuerstellen des CA ARCserve Backup-Datenbankschutzjobs (siehe Seite 677).

So ändern, erstellen und übergeben Sie einen benutzerdefinierten Datenbankschutzjob:

1. Öffnen Sie die CA ARCserve Backup-Managerkonsole.

   Klicken Sie auf der CA ARCserve Backup-Startseite im Menü "Schnellstart" auf "Jobstatus".

   Das Fenster "Jobstatus-Manager" wird geöffnet.

2. Klicken Sie auf die Registerkarte "Jobwarteschlange".

   Suchen Sie nach dem Datenbankschutzjob, und wählen Sie diesen aus.

   Hinweis: Ist der Datenbankschutzjob nicht vorhanden, müssen Sie diesen neu erstellen. Nähere Informationen hierzu finden Sie unter Neuerstellen des CA ARCserve Backup-Datenbankschutzjobs (siehe Seite 677).

   Klicken Sie mit der rechten Maustaste auf den Datenbankschutzjob, und wählen Sie im Kontextmenü "Ändern" aus.

   Der Sicherungsmanager wird geöffnet und zeigt die Registerkarten "Starten", "Ziel" und "Ablaufplan" an.

   Hinweis: Wenn Sie den Datenbankschutzjob ändern, erkennt CA ARCserve Backup den Typ der Datenbank, die in Ihrer Umgebung ausgeführt wird (SQL Express 2008 oder SQL Server), und legt die Datenbankobjekte fest, die zum Schutz Ihrer Datenbank erforderlich sind.

3. Wählen Sie eine der folgenden Vorgehensweisen:

   - Klicken Sie auf die Registerkarte "Ziel", und geben Sie einen Speicherort, einen Datenträger oder beides an, wo Sie die Sicherungsdaten speichern möchten. Weitere Informationen finden Sie unter Optionen, die Sie über die Registerkarte "Ziel" im Sicherungs-Manager festlegen können (siehe Seite 161).

   - Klicken Sie auf die Registerkarte "Starten", und aktivieren Sie das Kontrollkästchen "Staging aktivieren".

     Die Registerkarten "Staging-Speicherort" und "Migrationsrichtlinien" werden angezeigt.

     Klicken Sie auf die Registerkarte "Staging-Speicherort", und geben Sie an, wo Sie die Sicherungsdaten bereitstellen möchten. Weitere Informationen zur Verwendung von Staging finden Sie unter "Staging-Sicherungsmethoden (siehe Seite 222)".

4. Klicken Sie auf die Registerkarte "Ablaufplan", und geben Sie einen Ablaufplan für den Job an. Weitere Informationen finden Sie unter Rotationspläne (siehe Seite 338).

5. Klicken Sie in der Symbolleiste auf Optionen.

   Das Dialogfeld "Globale Optionen" wird geöffnet.

6. Klicken Sie auf die Registerkarte "Operation".

   Legen Sie unter "Sicherung von CA ARCserve Backup-Daten am Ende des Jobs anhängen" die Optionen fest, die für Ihre CA ARCserve Backup-Datenbank erforderlich sind:

   - **SQL Server 2008 Express Edition: Erforderliche Optionen**

     Für SQL Server 2008 Express-Datenbanken sind die folgenden Optionen erforderlich und wurden bereits ausgewählt:

     - **CA ARCserve Backup-Datenbank:** Diese Option stellt sicher, dass die CA ARCserve Backup-Datenbank nach Abschluss der Jobs gesichert wird.
     - **Jobskripte:** Diese Option stellt sicher, dass neue und aktualisierte Jobskripte nach Abschluss der Jobs gesichert werden.
     - **SQL Server-DR-Elemente für CA ARCserve Backup-Datenbank**: Diese Option stellt sicher, dass die nach einem Systemausfall zum Wiederherstellen einer SQL Server-Datenbank erforderlichen Elemente nach Abschluss der Jobs gesichert werden.

   - **SQL Server 2008 Express Edition: Optionale Optionen**

     Für SQL Server 2008 Express-Datenbanken sind die folgenden Optionen optional:

     - **Katalogdateien:** Diese Option stellt sicher, dass die Katalogdateien nach Abschluss der Sicherungsjobs gesichert werden.

   - **SQL Server: Erforderliche Optionen**

     Für SQL Server-Datenbanken sind die folgenden Optionen erforderlich und wurden bereits ausgewählt:

     - **CA ARCserve Backup-Datenbank:** Diese Option stellt sicher, dass die CA ARCserve Backup-Datenbank nach Abschluss der Jobs gesichert wird.
     - **Jobskripte:** Diese Option stellt sicher, dass neue und aktualisierte Jobskripte nach Abschluss der Jobs gesichert werden.

   - **SQL Server: Optionale Optionen**

     Für SQL Server-Datenbanken sind die folgenden Optionen optional:

     - **SQL Server-DR-Elemente für CA ARCserve Backup-Datenbank**: Diese Option stellt sicher, dass die nach einem Systemausfall zum Wiederherstellen einer SQL Server-Datenbank erforderlichen Elemente nach Abschluss der Jobs gesichert werden.
     - **Katalogdateien:** Diese Option stellt sicher, dass die Katalogdateien nach Abschluss der Sicherungsjobs gesichert werden.

   Klicken Sie auf "OK".

Das Dialogfeld "Globale Optionen" wird geschlossen, und die Vorgangsoptionen werden übernommen.

7. Klicken Sie auf der Symbolleiste auf die Sendeschaltfläche, um den Job zu senden.

   Das Dialogfeld "Job in Warteschlange stellen" wird angezeigt.

8. Geben Sie im Dialogfeld "Job in Warteschlange stellen" eine Beschreibung für Ihren Job ein, und klicken Sie auf "OK".

   Der Datenbankschutzjob wird übergeben.

Geben Sie Microsoft SQL Server 2008 Express-Sicherungsoptionen für die CA ARCserve Backup-Datenbank an.

CA ARCserve Backup kann vollständige Sicherungsmethoden und Änderungssicherungsmethoden beim Sichern der Microsoft SQL Server 2008 Express-Datenbanken verwenden. Mit dieser Funktion können Sie beim Sichern der CA ARCserve Backup-Datenbank einen Rotationsplan oder einen Ablaufplan verwenden. Zusätzlich können Sie mit CA ARCserve Backup die Konsistenz der Datenbank vor Beginn oder nach Abschluss der Sicherung überprüfen.

So legen Sie die Microsoft SQL Server 2008 Express-Sicherungsoptionen fest:

1. Öffnen Sie die Fenster "Sicherungs-Manager", wählen Sie die Registerkarte "Quelle", und erweitern Sie das Objekt "Windows-Systeme", um nach dem CA ARCserve Backup-Primärserver zu suchen.

2. Erweitern Sie den Primärserver, klicken Sie mit der rechten Maustaste auf das CA ARCserve Backup-Datenbankobjekt, und wählen Sie im Kontextmenü "Agent-Optionen" aus.

   Das Dialogfeld "Agent-Option" wird geöffnet.

3. Legen Sie im Dialogfeld "Agent-Sicherungsoption" die Optionen fest, die zum Schutz der Datenbank erforderlich sind.

   - Legen Sie eins der folgenden Sicherungsverfahren fest:

     - **Globale oder Rotationsoptionen verwenden:** Wählen Sie diese Option, um eine vollständige Sicherung oder eine Änderungssicherung basierend auf der globalen Jobmethode oder der Rotationsphase durchzuführen. Die Änderungsjobmethode oder die Rotationsphase führt zu einer Änderungssicherung.

       Hinweis: Dies ist die Standardeinstellung für Sicherungen.

     - **Vollständig:** Wählen Sie diese Option, um jedes Mal eine vollständige Sicherung durchzuführen, wenn der Job ausgeführt wird. Wenn Sie eine vollständige Sicherung durchführen, führt CA ARCserve Backup eine vollständige Sicherung der drei Systemdatenbanken und der 24 ARCserve-Datenbanken durch und speichert einen Synchronisierungs-Checkpoint. CA ARCserve Backup erstellt zwei Sicherungssitzungen. Eine Sitzung enthält die Disaster Recovery-Elemente. Die andere Sitzung enthält alle Daten, die zur Wiederherstellung der CA ARCserve Backup-Datenbank erforderlich sind.

     - **Änderungssicherung:** Wählen Sie diese Option, um jedes Mal eine Änderungssicherung durchzuführen, wenn der Job ausgeführt wird. Wenn Sie eine Änderungssicherung durchführen, führt CA ARCserve Backup eine Änderungssicherung der 24 ARCserve-Datenbanken durch und speichert einen Synchronisierungs-Checkpoint. CA ARCserve Backup erstellt eine Sicherungssitzung mit allen Daten, die zur Wiederherstellung der CA ARCserve Backup-Datenbank erforderlich sind.

   - Geben Sie die benötigten Optionen für die Datenbankkonsistenzprüfung (DBCC) an. Die Optionen für die DBCC prüfen die Zuordnung sowie die strukturelle Integrität aller Objekte in der angegeben Datenbank.

     - **Vor Sicherung:** Wählen Sie diese Option, um vor dem Beginn der Sicherung die Konsistenz der Datenbank zu überprüfen.

     - **Nach Sicherung:** Wählen Sie diese Option, um nach der Sicherung die Konsistenz der Datenbank zu überprüfen.

     - **Sicherung fortsetzen, wenn Konsistenzprüfung fehlschlägt:** Wählen Sie diese Option, um mit der Sicherung auch dann fortzufahren, wenn bei der Überprüfung vor der Sicherung ein Fehler aufgetreten ist.

     - **Indizes nicht überprüfen**: Wählen Sie diese Option, um nur die Systemtabellen zu überprüfen.

– **Physische Konsistenz der Datenbank prüfen**: Wählen Sie diese Option, um beschädigte Seiten und häufige Hardwarefehler zu erkennen. Außerdem prüft sie die Integrität der physischen Struktur von Seiten- und Datensatz-Headern sowie die Konsistenz von Objekt-ID und Index-ID der Seite.

Beispiel: Funktionsweise der DBCC-Optionen

Das folgende Beispiel zeigt, wie DBCC-Optionen in Kombination mit der Einstellung "Globale Optionen außer Kraft setzen" im Dialogfeld "Agent - Sicherungsoptionen" funktionieren.

- Wenn die Einstellung "Globale Optionen außer Kraft setzen" festgelegt wurde, gelten die auf der Datenbankebene ausgewählten DBCC-Optionen als die einzigen festgelegten DBCC-Optionen.
- Wenn "Globale Optionen außer Kraft setzen" nicht festgelegt wurde, werden alle für die Datenbank festgelegten DBCC-Optionen und alle in den globalen Optionen ausgewählten DBCC-Optionen zusammen angewendet.

Auf der Registerkarte "Globale Optionen/Agent-Optionen" werden folgende Optionen für die Datenbankkonsistenzprüfung festgelegt:

- Nach Sicherung
- Indizes nicht prüfen

Im Dialogfeld "Agent - Sicherungsoptionen" ist die Option "Globale Optionen außer Kraft setzen" nicht ausgewählt, und folgende Einstellungen werden für die Datenbankkonsistenzprüfung festgelegt:

- Vor Sicherung
- Sicherung fortsetzen, wenn Konsistenzprüfung fehlschlägt:

Sobald Sie den Sicherungsjob übergeben haben, wendet CA ARCserve Backup die festgelegten DBCC-Optionen in logischer Reihenfolge an: Vor Beginn der Sicherung wird zunächst die Datenbankkonsistenzprüfung durchgeführt. Falls die Datenbankkonsistenzprüfung fehlschlägt, führen Sie die Sicherung durch. Nach Abschluss der Sicherung werden die Indizes nicht geprüft.

- **Globale Optionen außer Kraft setzen:** Der Agent ignoriert - nur für die angegebene Datenbank - alle Optionen, die über die globalen Agent-Optionen per Kontrollkästchen aktiviert werden.

  Hinweis: Sie Sicherungsmethode kann separat ignoriert werden und ist somit von dieser Option nicht betroffen. Diese Option ist nur auf der Ebene der einzelnen Datenbanken verfügbar.

4. Klicken Sie auf "OK".

Geben Sie Microsoft SQL Server-Sicherungsoptionen für die CA ARCserve Backup-Datenbank an.

Mit Hilfe von CA ARCserve Backup können Sie die CA ARCserve Backup-Datenbank durch vollständige, inkrementelle und Änderungssicherungsmethoden schützen. Mit Hilfe dieser Funktion können Sie Rotationspläne und Ablaufpläne verwenden, um die Datenbank zu schützen. Zusätzlich können Sie mit CA ARCserve Backup nur das Transaktionsprotokoll sichern und die Konsistenz der Datenbank vor Beginn oder nach Abschluss der Sicherung überprüfen.

Hinweis: Weitere Informationen zum Schützen von Microsoft SQL Server-Datenbanken, die nicht als CA ARCserve Backup-Datenbank fungieren, finden Sie im *Handbuch zum Agent für Microsoft-SQL Server*.

So geben Sie Microsoft SQL Server-Sicherungsoptionen für die CA ARCserve Backup-Datenbank an:

1. Öffnen Sie die Fenster "Sicherungs-Manager", wählen Sie die Registerkarte "Quelle", erweitern Sie das Objekt "Windows-Systeme", und suchen Sie nach dem Server, der als Host für die CA ARCserve Backup-Datenbank dient.

   Beim Server, der als Host für die CA ARCserve Backup-Datenbank dient, kann es sich um einen Primärserver, einen Mitgliedsserver oder ein Remote-System handeln. Wird der Server, der als Host für die Microsoft SQL Server-Datenbank dient, nicht in der Systemstruktur des Sicherungs-Managers angezeigt, müssen Sie zuerst das System der Verzeichnisstruktur unter dem Objekt "Windows-Systeme" hinzufügen, bevor Sie fortfahren. Weitere Informationen finden Sie unter Sichern von Remote-Servern (siehe Seite 216).

   Hinweis: Um SQL Server-Sicherungsoptionen festlegen zu können, müssen Sie sich über die Windows- oder SQL Server-Anmeldeinformationen authentifizieren.

2. Erweitern Sie den Server, klicken Sie mit der rechten Maustaste auf das CA ARCserve Backup-Datenbankobjekt, und wählen Sie im Kontextmenü "Agent-Optionen" aus.

   Das Dialogfeld "Agent-Option" wird geöffnet.

3. Legen Sie im Dialogfeld "Agent-Sicherungsoption" die Optionen fest, die zum Schutz der Datenbank erforderlich sind.

   Die folgenden Sicherungsmethoden sind möglich:

   - **Globale oder Rotationsoptionen verwenden:** Sichert die ausgewählte Datenbank mit Hilfe der Sicherungsmethode für die globale oder Rotationsphase des Jobs. Die globalen oder Rotationsoptionen bieten folgende Optionen:
     - Bei der Methode für vollständige Jobs erfolgt eine Sicherung der vollständigen Datenbank.
     - Bei der Änderungsjobmethode erfolgt eine Änderungssicherung der Datenbank, sofern diese Datenbank noch nicht vollständig gesichert wurde.
     - Bei der Zuwachsjobmethode erfolgt eine Transaktionsprotokollsicherung mit Abschneiden für Datenbanken, die die Modelle für vollständige Wiederherstellung oder massenprotokollierte Wiederherstellung verwenden, und eine Änderungssicherung von Datenbanken, die das einfache Wiederherstellungsmodell verwenden, sofern diese Datenbank noch nicht vollständig gesichert wurde.
     - Die drei Hauptsystemdatenbanken sind von der globalen oder Rotationsjobmethode ausgeschlossen; wird diese Option für eine Datenbank [master], [model] oder [msdb] ausgewählt, erfolgt immer eine vollständige Sicherung.
   - **Vollständig:** Es wird eine vollständige Sicherung ausgeführt. Die Dateien, die in der Teilmenge der Datenbank enthalten sind, werden komplett gesichert.
   - **Änderung:** Sichert Daten, die sich seit der letzten vollständigen Sicherung geändert haben. Wenn Sie beispielsweise Sonntagnacht eine vollständige Sicherung der Datenbank durchgeführt haben, können Sie Montagnacht eine Änderungssicherung durchführen, um nur die Daten zu sichern, die sich am Montag geändert haben. Diese Option ist für die [master]-Datenbank nicht verfügbar.
   - **Transaktionsprotokoll**: Sichert nur das Transaktionsprotokoll. Diese Option ist nur für Datenbanken verfügbar, die die Modelle für vollständige Wiederherstellung oder massenprotokollierte Wiederherstellung verwenden.

Die folgenden Optionen stehen unter "Teilmenge der Datenbank" zur Verfügung:

Die Teilmenge der Datenbank sichert ausgewählte Dateien in einer Datenbank. Mit dieser Option können Sie eine Datei oder Dateigruppe sichern, wenn aufgrund der Größe der Datenbank und der Leistungsanforderungen eine vollständige Datenbanksicherung nicht möglich ist.

Hinweis: Die Optionen von "Teilmenge der Datenbank" sind deaktiviert, wenn als Sicherungsmethode "Nur Transaktionsprotokolle sichern" ausgewählt ist.

- **Gesamte Datenbank**: Sichert die gesamte Datenbank.
- **Dateien und Dateigruppen**: Sichert ausgewählte Dateien in einer Datenbank. Mit dieser Option können Sie eine Datei oder Dateigruppe sichern, wenn auf Grund der Größe der Datenbank und der Leistungsanforderungen eine vollständige Datenbanksicherung nicht angebracht ist. Diese Option ist nur für Datenbanken verfügbar, die die Modelle für vollständige Wiederherstellung oder massenprotokollierte Wiederherstellung verwenden.
- **Datenbankteil**: Sichert die primäre Dateigruppe sowie alle weiteren Dateigruppen mit Schreib-/Leseberechtigung. Bei schreibgeschützten Datenbanken wird nur die primäre Dateigruppe gesichert. Für die Option ist SQL Server 2005 oder höher erforderlich.
- **Transaktionsprotokoll nach Datenbank sichern:** Sichert das Transaktionsprotokoll, nachdem die Datenbank gesichert wurde. Dadurch können eine vollständige Sicherung bzw. eine Änderungssicherung und eine Transaktionsprotokollsicherung im gleichen Job ausgeführt werden. Diese Option ist nur für Datenbanken verfügbar, die die Modelle für vollständige Wiederherstellung oder massenprotokollierte Wiederherstellung verwenden.

Die folgenden Protokollkürzungsoptionen stehen zur Verfügung:

- **Inaktive Einträge nach der Sicherung aus Transaktionsprotokoll löschen**: Kürzt die Protokolldateien. Dies ist die Standardeinstellung.
- **Inaktive Eingaben nach der Sicherung nicht vom Transaktionsprotokoll löschen:** Behält inaktive Protokolleinträge nach der Sicherung bei. Diese Einträge sind in der nächsten Sicherung des Transaktionsprotokolls eingeschlossen.
- **Nur das Protokollende sichern und Datenbank nicht wiederherstellen:** Sichert das Protokoll und belässt die Datenbank im Wiederherstellungsstatus. Diese Option ist für Microsoft SQL Server 2000 oder höher verfügbar. Mit dieser Option können Sie die Aktivität seit der letzten Sicherung erfassen und die Datenbank zur Wiederherstellung offline schalten.

Wichtig! Verwenden Sie nicht die Protokollabschneideoption "Nur noch nicht gesichertes Protokollende sichern und Datenbank nicht wiederherstellen", um die ARCserve-Datenbank zu sichern. Wird die Sicherung mit dieser Option durchgeführt, wird die Datenbank in einen Offline-Status versetzt, wodurch Sie möglicherweise nicht mehr auf die Sicherheitskopien der ARCserve-Datenbanken zugreifen können, um diese wiederherzustellen und online zu schalten. Wenn Sie eine Sicherung der ARCserve-Datenbank ausführen, die diese Option verwendet, können Sie den ARCserve-Assistenten zur Datenbankwiederherstellung verwenden, um die CA ARCserve Backup-Datenbank wiederzuherstellen und sie online verfügbar zu machen.

Die folgenden Datenbankkonsistenzoptionen stehen zur Verfügung:

Eine DBCC prüft die physische und logische Konsistenz einer Datenbank. Die DBCC umfasst folgende Optionen:

- **Vor Sicherung:** Wählen Sie diese Option, um vor dem Beginn der Sicherung die Konsistenz der Datenbank zu überprüfen.
- **Nach Sicherung:** Wählen Sie diese Option, um nach der Sicherung die Konsistenz der Datenbank zu überprüfen.
- **Sicherung fortsetzen, wenn Konsistenzprüfung fehlschlägt:** Wählen Sie diese Option, um mit der Sicherung auch dann fortzufahren, wenn bei der Überprüfung vor der Sicherung ein Fehler aufgetreten ist.
- **Nach dem Wiederherstellen:** Führt nach dem Wiederherstellen der Datenbank eine Datenbankkonsistenzprüfung (DBCC) aus.
- **Indizes nicht überprüfen:** Wählen Sie diese Option aus, um die Datenbankkonsistenz zu prüfen, jedoch ohne Indizes auf benutzerdefinierte Tabellen zu überprüfen.

  Hinweis: Die Systemtabellenindizes werden ohnehin geprüft, mit oder ohne Verwendung dieser Option.
- **Physische Konsistenz der Datenbank prüfen**: Wählen Sie diese Option, um beschädigte Seiten und häufige Hardwarefehler zu erkennen. Außerdem prüft sie die Integrität der physischen Struktur von Seiten- und Datensatz-Headern sowie die Konsistenz von Objekt-ID und Index-ID der Seite.

  Beispiel: Funktionsweise der DBCC-Optionen

  Das folgende Beispiel zeigt, wie DBCC-Optionen in Kombination mit der Einstellung "Globale Optionen außer Kraft setzen" im Dialogfeld "Agent - Sicherungsoptionen" funktionieren.

  - Wenn die Einstellung "Globale Optionen außer Kraft setzen" festgelegt wurde, gelten die auf der Datenbankebene ausgewählten DBCC-Optionen als die einzigen festgelegten DBCC-Optionen.

- Wenn "Globale Optionen außer Kraft setzen" nicht festgelegt wurde, werden alle für die Datenbank festgelegten DBCC-Optionen und alle in den globalen Optionen ausgewählten DBCC-Optionen zusammen angewendet.

Auf der Registerkarte "Globale Optionen/Agent-Optionen" werden folgende Optionen für die Datenbankkonsistenzprüfung festgelegt:

- Nach Sicherung
- Indizes nicht prüfen

Im Dialogfeld "Agent - Sicherungsoptionen" ist die Option "Globale Optionen außer Kraft setzen" nicht ausgewählt, und folgende Einstellungen werden für die Datenbankkonsistenzprüfung festgelegt:

- Vor Sicherung
- Sicherung fortsetzen, wenn Konsistenzprüfung fehlschlägt:

Sobald Sie den Sicherungsjob übergeben haben, wendet CA ARCserve Backup die festgelegten DBCC-Optionen in logischer Reihenfolge an: Vor Beginn der Sicherung wird zunächst die Datenbankkonsistenzprüfung durchgeführt. Falls die Datenbankkonsistenzprüfung fehlschlägt, führen Sie die Sicherung durch. Nach Abschluss der Sicherung werden die Indizes nicht geprüft.

Die folgenden Optionen stehen zur Verfügung:

- **Von SQL Server erstellte Prüfsummen einschließen:** Schließt Fehlerprüfungsinformationen von Microsoft SQL Server ein, mit denen bei der Wiederherstellung die Integrität der gesicherten Daten überprüft werden kann. Für die Option ist SQL Server 2005 oder höher erforderlich.

  Alle Fehlermeldungen, die bei der DBCC ausgegeben werden, werden in der Protokolldatei "sqlpag.log" des Agenten für Microsoft SQL Server aufgezeichnet. Das Protokoll finden Sie im Backup Agent-Verzeichnis.

- **Global Optionen ignorieren:** Durch das Aktivieren dieser Option werden die globalen Optionseinstellungen für die ausgewählte Datenbank überschrieben.

  Hinweis: Diese Option hat keine Auswirkungen auf die Optionen für die Sicherungsmethode und das Löschen des Transaktionsprotokolls, die separat außer Kraft gesetzt werden können. Diese Option ist nur auf der Ebene der einzelnen Datenbanken verfügbar.

- **SQL-systemeigene Sicherungskomprimierung**: Diese Option bezieht sich nur auf SQL Server 2008 (Enterprise) und höher. Wenn diese Option aktiviert ist, verwendet CA ARCserve Backup Komprimierungseinstellungen der SQL Server-Datenbanksicherung, was schnellere Sicherungszeiten und kleinere Sitzungen zur Folge hat.

4. Klicken Sie auf "OK".

   Die Agent-Sicherungsoptionen werden übernommen.

Starten des CA ARCserve Backup-Datenbankschutzjobs

Die CA ARCserve Backup-Datenbank speichert Informationen über Jobs, Datenträger und Geräte auf Ihrem System. Nach der Installation von CA ARCserve Backup behält der Datenbankschutzjob den Status "Ausgesetzt". Um den Datenbankschutzjob zum Schutz von CA ARCserve Backup zu verwenden, müssen Sie den Status des Datenbankschutzjobs von "Ausgesetzt" zu "Bereit" ändern.

So starten Sie den CA ARCserve Backup-Datenbankschutzjob:

1. Öffnen Sie die CA ARCserve Backup-Managerkonsole.

   Wählen Sie auf der CA ARCserve Backup-Startseite im Menü "Schnellstart" den Befehl "Jobstatus" aus.

   Das Fenster "Jobstatus-Manager" wird geöffnet.

2. Wählen Sie die Registerkarte "Jobwarteschlange" aus, und suchen Sie nach dem Datenbankschutzjob.

   Hinweis: Wenn der Datenbankschutzjob gelöscht wurde, können Sie den Job mit Hilfe der im Abschnitt "Neuerstellen des CA ARCserve Backup-Datenbankschutzjobs (siehe Seite 677)" beschriebenen Schritte neu erstellen.

   Klicken Sie mit der rechten Maustaste auf den Datenbankschutzjob, und wählen Sie im Kontextmenü "Bereit" aus.

   Der Status des Datenbankschutzjobs wird von "Ausgesetzt" zu "Bereit" geändert. Eine vollständige Sicherung der Datenbank wird zur nächsten Ausführungszeit durchgeführt.

3. (Optional) Um den Datenbankschutzjob sofort zu starten, klicken Sie mit der rechten Maustaste auf den Datenbankschutzjob, und wählen Sie im Kontextmenü "Jetzt ausführen" aus.

   Der Datenbankschutzjob wird nun gestartet.

   Wichtig! Nachdem Sie den Datenbankschutzjob starten, stellt der Bandprozess eine Verbindung zu einem leeren Datenträger in der ersten Gruppe her, die vom Bandprozess erkannt wird, und weist den Datenträgerbestand namens ASDBPROTJOB zu. Wenn der Bandprozess innerhalb von fünf Minuten keine Verbindung zu einem leeren Datenträger in der ersten Gruppe herstellen kann, versucht der Bandprozess der Reihe nach zu leeren Datenträgern in anderen Gruppen eine Verbindung herzustellen. Kann der Bandprozess zu keinem leeren Datenträger in einer Gruppe eine Verbindung herstellen, schlägt der Job fehl.

Zuggriffsanforderungen

Wenn Sie einen Job übergeben, der Windows Remote-Datenbankserver einschließt, werden Sie von CA ARCserve Backup zur Eingabe eines Standardbenutzernamens und Standardkennworts für das System aufgefordert, auf dem sich die Datenbank befindet. CA ARCserve Backup greift unter Verwendung dieser Benutzerangaben auf die Remote-Server zu.

Für den Zugriff auf manche Datenbankserver sind auch der Benutzername und das Kennwort für Microsoft SQL Server erforderlich. Geben Sie nach Aufforderung die Microsoft SQL Server-Benutzer-ID und das Kennwort des Systemadministrators (sa) oder eine Benutzer-ID und ein Kennwort mit entsprechenden Berechtigungen ein. Je nach Sicherheitseinstellungen kann es sich bei diesem Benutzer um einen Windows-Benutzer handeln.

Beachten Sie, dass dem Agenten zwei verschiedene Datenübertragungsmöglichkeiten zur Verfügung stehen, für die unterschiedliche Berechtigungsanforderungen bestehen. Für eine Sicherung mit Named Pipes ist nur die Sicherungs-Operator-Berechtigung für die zu sichernde Datenbank und die Rolle "Database Creator" zur Ausführung der Datenbank erforderlich. Für eine Sicherung mit Hilfe von virtuellen Geräten ist die Systemadministratorrolle jedoch erforderlich.

Hinweis: Benutzer in der Gruppe der Sicherungs-Operatoren sind nicht berechtigt, auf die CA ARCserve Backup-Datenbank zuzugreifen. Folglich sind die Mitgliedsserver für diese Benutzer im Sicherungs-Manager nicht sichtbar.

Löschen des CA ARCserve Backup-Datenbankschutzjobs

Gehen Sie wie folgt vor, um den standardmäßigen CA ARCserve Backup-Datenbankschutzjob zu löschen.

Wichtig! Sie sollten die CA ARCserve Backup-Datenbank jedes Mal sichern. Wenn Sie dies nicht tun, können nicht wiederherstellbare Sicherungsdaten die Folge sein.

So löschen Sie den CA ARCserve Backup-Datenbankschutzjob:

1. Öffnen Sie die CA ARCserve Backup-Managerkonsole.

   Wählen Sie auf der CA ARCserve Backup-Startseite im Menü "Schnellstart" den Befehl "Jobstatus" aus.

   Der Jobstatus-Manager wird geöffnet.

2. Wählen Sie die Registerkarte "Jobwarteschlange", und suchen Sie den Datenbankschutzjob.

   Klicken Sie mit der rechten Maustaste auf den Datenbankschutzjob, und wählen Sie im Kontextmenü "Löschen" aus.

Eine Warnmeldung wird angezeigt.

3. Wenn Sie den Datenbankschutzjob wirklich löschen möchten, klicken Sie auf "OK".

   Der Datenbankschutzjob wird gelöscht.

Hinweis: Informationen darüber, wie Sie den CA ARCserve Backup-Datenbankschutzjob neu erstellen, finden Sie unter Neuerstellen des CA ARCserve Backup-Datenbankschutzjobs (siehe Seite 677).

Löschen des CA ARCserve Backup-Datenbankschutzjobs:

Mit Hilfe von CA ARCserve Backup können Sie den CA ARCserve Backup-Datenbankschutzjob wiederherstellen, falls dieser absichtlich oder unabsichtlich gelöscht wurde.

So erstellen Sie den CA ARCserve Backup-Job zum Datenbankschutz erneut:

1. Öffnen Sie die CA ARCserve Backup-Managerkonsole.

   Klicken Sie auf der CA ARCserve Backup-Startseite im Menü "Schnellstart" auf "Serververwaltung".

   Das Fenster Serververwaltung wird geöffnet.

2. Klicken Sie in der Symbolleiste auf die Schaltfläche "Konfiguration".

   Das Dialogfeld "Konfiguration - <*Servername*>" wird geöffnet.

3. Wählen Sie die Registerkarte "Datenbankprozess", und gehen Sie wie folgt vor:

   a. Aktivieren Sie das Kontrollkästchen "ARCserve-DB-Schutzjob übergeben".

   b. Geben Sie im Feld "Server" den Namen des CA ARCserve Backup-Servers ein, auf dem der Datenbankschutzjob ausgeführt werden soll. Sie können einen ARCserve-Primärserver oder einen ARCserve-Mitgliedsserver der Domäne angeben, auf der Sie den Datenbankschutzjob erstellen möchten.

   c. Geben Sie im Feld "Gruppe" den Namen der Gerätegruppe ein, auf der die Daten des Datenbankschutzjobs gespeichert werden sollen.

   Klicken Sie auf "OK".

   CA ARCserve Backup erstellt den Datenbankschutzjob neu.

4. Starten Sie den CA ARCserve Backup-Datenbankschutzjob.

   Hinweis: Weitere Informationen finden Sie unter Starten des CA ARCserve Backup-Datenbankschutzjobs (siehe Seite 675).

Erneutes Initialisieren der CA ARCserve Backup-Datenbank

Im Folgenden wird erläutert, wie die CA ARCserve Backup-Datenbank erneut initialisiert wird. In den folgenden Szenarien kann die CA ARCserve Backup-Datenbank möglicherweise nicht initialisiert werden:

- Die CA ARCserve Backup-Datenbank konnte nach einem Systemausfall mit Hilfe des ARCserve Assistenten zur Datenbankwiederherstellung nicht wiederhergestellt werden.
- Die CA ARCserve Backup-Datenbank konnte aus mehreren Gründen nicht gestartet werden.

Bei dieser Vorgehensweise überschreibt der Assistent für die Serverkonfiguration die CA ARCserve Backup-Datenbankinstanz, wodurch Sie die CA ARCserve Backup-Datenbank erneut initialisieren können.

Wichtig! Bei der erneuten Initialisierung wird Ihre CA ARCserve Backup-Datenbank überschrieben, und Sie verlieren Sicherungsdaten. Bei der erneuten Initialisierung wird Ihre CA ARCserve Backup-Datenbank überschrieben, und Sie verlieren Sicherungsdaten.

Sie können diese Aufgabe mit Microsoft SQL Server-Datenbanken und Microsoft SQL Server 2008 Express Edition-Datenbanken ausführen.

So initialisieren Sie die CA ARCserve Backup-Datenbank erneut:

1. Starten Sie den Assistenten für die Serverkonfiguration über den CA ARCserve Backup-Primärserver oder -Standalone-Server.

   Hinweis: Klicken Sie zum Starten des Assistenten für die Serverkonfiguration auf "Start", "Programme", "CA", "ARCserve Backup" und dann auf "Assistent für die Serverkonfiguration".

   Der Assistent für die Serverkonfiguration wird geöffnet, und das Dialogfeld "Optionen wählen" wird angezeigt.

2. Klicken Sie auf "Datenbank wählen" und anschließend auf "Weiter".

   Das Dialogfeld "Caroot überprüfen" wird geöffnet.

3. Geben Sie das caroot-Kennwort an, und klicken Sie auf "Weiter".

   Das Dialogfeld "Systemkonto" wird geöffnet.

4. Geben Sie die Systemkontoinformationen an, und klicken Sie auf "Weiter".

   Das Dialogfeld "Datenbank wählen" wird geöffnet.

5. Übernehmen Sie im Dialogfeld "Datenbank wählen" die Standardoptionen, und klicken Sie auf "Weiter".

   Daraufhin werden Sie in einer Meldung darüber informiert, dass bestimmte Informationen nicht migriert werden können.

6. Klicken Sie auf "OK", um das Meldungsfenster zu schließen.

7. Wählen Sie eine der folgenden Vorgehensweisen:
   - Wenn es sich bei der CA ARCserve Backup-Datenbank um eine Microsoft SQL Server 2008 Express Edition-Datenbank handelt, fahren Sie mit dem nächsten Schritt fort.
   - Wenn es sich bei der CA ARCserve Backup-Datenbank um eine Microsoft SQL Server-Datenbank handelt, wird das Dialogfeld "Systemkonto der SQL-Datenbank" geöffnet. Akzeptieren Sie die Standardoptionen im Dialogfeld "Systemkonto der SQL-Datenbank", und klicken Sie auf "Weiter".
8. Vergewissern Sie sich im Fenster "Installationspfad für Datenbank wählen", dass die Option "DB überschreiben" aktiviert ist.

   Hinweis: Diese Option muss aktiviert sein, damit die Datenbank neu initialisiert werden kann.

   Klicken Sie auf "Weiter".

   Die CA ARCserve Backup-Datenbank wird erneut initialisiert.
9. Klicken Sie auf "Fertig stellen".

   Hinweis: Nachdem der Wiederinitialisierungsprozess abgeschlossen ist, nehmen alle geplanten Jobs in der Auftragswarteschlange (z. B. der ARCserve-Datenbankbereinigungsjob und der ARCserve-Datenbankschutzjob) weiterhin den Status "Halten" ein. Ändern Sie den Status eines Jobs von "Halten" auf "Bereit", damit die Jobs Ihren Ablaufplan einhalten können. Um den Jobstatus zu verändern, öffnen Sie den Jobstatus-Manager, klicken Sie mit der rechten Maustaste auf die Jobs und klicken Sie im Kontextmenü auf "Bereit".

Wiederherstellen der CA ARCserve Backup-Datenbank

Es gibt mehrere Methoden wie Sie die CA ARCserve Backup-Datenbank wiederherstellen können. Die folgende Liste beschreibt diese Methoden und enthält außerdem eine Beschreibung aller Hinweise und Einschränkungen bezüglich der Methoden.

Wichtig! Zwischen der Microsoft SQL Server-Datenbankarchitektur und den CA ARCserve Backup-Sitzungen besteht ein deutlicher Unterschied zu denen von Microsoft SQL Server 2008 Express. Wenn Sie versuchen, Microsoft SQL Server-Daten mit Microsoft SQL Server 2008 Express-Sicherungssitzungen oder umgekehrt Microsoft SQL Server 2008 Express mit Microsoft SQL Server-Sicherungssitzungen wiederherzustellen, kann der Wiederherstellungsprozess Ihre Daten beschädigen.

- **Standardwiederherstellung - Gesichert in der CA ARCserve Backup-Domäne, die die Datenbank verwendet:** Diese Standardwiederherstellungsmethode kann in den folgenden Szenarien verwendet werden:
  - Die CA ARCserve Backup-Datenbank wurde in der CA ARCserve Backup-Domäne gesichert, die die Datenbank verwendet.
  - Die CA ARCserve Backup-Datenbank ist online und funktioniert ordnungsgemäß.
  - Sie möchten die CA ARCserve Backup-Datenbank an einem bestimmten Zeitpunkt wiederherstellen.

    Hinweis: Sie können die CA ARCserve Backup-Datenbank am ursprünglichen Speicherort oder an einem anderen Speicherort wiederherstellen.
- **Standardwiederherstellung - Gesichert in einer anderen CA ARCserve Backup-Domäne:** Diese Standardwiederherstellungsmethode kann in den folgenden Szenarien verwendet werden:
  - Die Datenbank wurde in einer anderen CA ARCserve Backup-Domäne als der, die die Datenbank verwendet, gesichert.
  - Die CA ARCserve Backup-Datenbank ist online und funktioniert ordnungsgemäß.
  - Sie möchten die CA ARCserve Backup-Datenbank an einem bestimmten Zeitpunkt wiederherstellen.

    Hinweis: Bei SQL Server 2008 Express-Installationen müssen Sie die CA ARCserve Backup-Datenbank an ihrem ursprünglichen Speicherort wiederherstellen. Bei SQL Server-Installationen können Sie die CA ARCserve Backup-Datenbank an ihrem ursprünglichen Speicherort oder an einem anderen Speicherort wiederherstellen.

Stellen Sie die CA ARCserve Backup-Datenbank mit Hilfe des ARCserve Assistenten zur Datenbankwiederherstellung wieder her.

Der ARCserve Assistent zur Datenbankwiederherstellung ist ein Hilfsprogramm zum Selbstschutz, mit dem Sie die CA ARCserve Backup-Datenbank wiederherstellen können, wenn sie fehlschlägt und von der CA ARCserve Backup-Domäne gesichert wurde, die die Datenbank verwendet. Mit Hilfe des Assistenten können Sie die Datenbank aus vollständigen Sicherungen oder aus Änderungssicherungen wiederherstellen oder die Datenbank aus vollständigen Sicherungssitzungen wiederherstellen, die auf am Sicherungsserver angeschlossenen Geräten gespeichert sind.

Wichtig! Sie können den ARCserve Assistenten zur Datenbankwiederherstellung nicht dazu verwenden, eine CA ARCserve Backup-Datenbank wiederzuherstellen, die gesichert und in einer anderen CA ARCserve Backup-Domain verwendet wurde.

Bevor Sie den ARCserve Assistenten für die Datenbanksicherung verwenden, stellen Sie sicher, dass Ihr System die folgenden Anforderungen erfüllt:

- Der Agent für ARCserve Datenbank ist auf dem Computer installiert, der die CA ARCserve Backup-Datenbank hostet.
- Sie haben ein Windows-Konto mit Administratorrechten (als Lokaler Administrator oder als Benutzer in einer Administratorgruppe) auf dem Computer, der die CA ARCserve Backup-Datenbank hostet.
- Sie führen diesen Assistenten auf dem primären Sicherungsserver oder auf einem selbständigen Standalone-Sicherungsserver aus.
- Der Bandprozess wird auf dem CA ARCserve Backup-Server ausgeführt.
- Die CA ARCserve Backup-Manager-Konsole wird nicht auf dem CA ARCserve Backup-Server ausgeführt.
- Der CA ARCserve Backup-Assistent für die Serverkonfiguration wird nicht auf dem CA ARCserve Backup-Server ausgeführt.

So stellen Sie die CA ARCserve Backup-Datenbank mit Hilfe des ARCserve Assistenten zur Datenbankwiederherstellung wieder her.

1. Klicken Sie im Windows-Startmenü auf "Alle Programme", wählen Sie unter "CA" die Option "ARCserve Backup", und klicken Sie auf "ARCserve Assistent für Datenbankwiederherstellung".

   Das Dialogfeld "Authentifizierung" wird geöffnet.

2. Geben Sie von den folgenden Szenarien die Anmeldeinformationen an, die für die Anmeldung am Server erforderlich sind:

   - Microsoft SQL Server oder Microsoft SQL Server Express Edition ist auf dem gleichen Computer wie CA ARCserve Backup installiert: Geben Sie die Windows Domain/Konto und das -Kennwort für den CA ARCserve Backup-Server an.
   - Microsoft SQL Server wird auf einem Remote- Server installiert: Geben Sie die Windows Domain\Konto und -Kennwort für den Server an, der die Microsoft SQL Server-Datenbank hostet.
   - Sie verwenden SQL Server-Authentifizierung: Klicken Sie auf "SQL Server-Authentifizierung" und geben Sie die Login-ID und das Kennwort an, die für die Anmeldung an der SQL Server-Datenbank erforderlich sind.

   Klicken Sie auf "Weiter".

   Das Dialogfeld "Wiederherstellungspunkte" wird geöffnet.

   Hinweis: Das Dialogfeld "caroot-Authentifizierung" wird nur dann geöffnet, wenn Sie sich über ein Windows-Konto bei CA ARCserve Backup angemeldet haben und dann den ARCserve Assistenten für die Datenbankwiederherstellung gestartet haben. Geben Sie im Dialogfeld "caroot-Authentifizierung" das Kennwort im Feld "caroot-Kennwort" ein und klicken Sie auf "OK".

3. Das Dialogfeld "Wiederherstellungspunkte" erfasst aus den CA ARCserve Backup-Datenbanksicherungsprotokolldateien Informationen über verfügbare Sicherungssitzungen.

   Um weitere Sicherungssitzungen zu ermitteln, klicken Sie auf "Weitere Wiederherstellungspunkte".

   Das Dialogfeld "Datenträger durchsuchen" wird angezeigt.

   Um die CA ARCserve Backup-Datenbank mit Hilfe der Sitzungen wiederherzustellen, die gegenwärtig auf im Dialogfeld "Wiederherstellungspunkte" erscheinen, wählen Sie die Sitzung aus, die Sie wiederherstellen möchten, klicken Sie "Weiter", und fahren Sie mit Schritt 6 fort.

4. Führen Sie im Dialogfeld "Datenträger durchsuchen" folgende Schritte aus:

   a. Geben Sie einen Sicherungsserver an, und klicken Sie auf "Verbinden".

      Die Geräte, die mit dem angegebenen Server verbunden sind, erscheinen in der Geräteliste.

   b. Geben Sie ein Sicherungsgerät an, und klicken Sie auf "Durchsuchen".

      Die verfügbaren Wiederherstellungspunkte, die auf dem angegebenen Sicherungsgerät gespeichert sind, erscheinen in der Liste "Gefunden Wiederherstellungspunkte".

   c. Geben Sie die Sitzung an, die Sie wiederherstellen wollen und klicken Sie auf "Zur Liste hinzufügen".

      Die angegebenen Wiederherstellungspunkte erscheinen in der Liste "Ausgewählte Wiederherstellungspunkte".

   Hinweis: Um mehr Wiederherstellungspunkte zu finden, wählen Sie ein anderes Gerät aus, und wiederholen Sie Schritte b und c.

   Weitere Optionen:

   - **Auswerfen:** Auswerfen von Bändern und austauschbare Festplatten (RDX) aus dem Gerät.

     Hinweis: Diese Option funktioniert nur auf Standalone-Bandlaufwerken und RDX-Datenträgergeräten.

   - **Aktualisieren:** Aktualisierung der Liste mit den Sicherungsgeräten. Sie müssen auf "Aktualisieren" klicken, nachdem Sie ein neues Band oder RDX-Datenträger in das Gerät eingelegt haben.

   Hinweis: Wenn eine Sicherungssitzung auf mehreren Datenträgern ausgeführt wird, werden Sie vom Assistent dazu aufgefordert, den entsprechenden Datenträger einzulegen.

   Klicken Sie auf "OK".

   Das Dialogfeld "Wiederherstellungspunkte" wird geöffnet.

5. Wählen Sie im Dialogfeld "Wiederherstellungspunkte" die Sitzung aus, die Sie wiederherstellen möchten, und klicken Sie auf "Weiter".

   Wenn die angegebene Sitzung verschlüsselt wird oder über einen Kennwortschutz verfügt, wird das Dialogfeld "Sitzungskennwort" geöffnet.

6. Geben Sie im Feld "Kennwort" des Dialogs "Sitzungskennwort" das Kennwort ein, und klicken Sie auf "OK".

   Das Dialogfeld "Die ARCserve-Datenbank wird wiederhergestellt" wird geöffnet, und die Wiederherstellung startet.

   Wichtig! Sie haben dreimal die Möglichkeit, dass Sitzungskennwort einzugeben. Wenn Sie nach drei Versuchen nicht das richtige Kennwort eingeben, schlägt die Wiederherstellung fehl. Klicken in dem Fall auf "Zurück" und wiederholen Sie Schritt 5 um einen anderen Wiederholungspunkt anzugeben.

   Hinweis: Das Feld "Meldung" im Dialogfeld "ARCserve Datenbank" enthält wichtige Informationen über die Ergebnisse der Wiederherstellung. Detaillierte Informationen zur Wiederherstellung finden Sie in der folgenden Protokolldatei:

   `ARCSERVE_HOME\Log\ASrecoveryDB.log`

7. Wenn die Wiederherstellung abgeschlossen ist, klicken Sie auf "Fertig stellen".

   CA ARCserve Backup-Assistent zur Datenbankwiederherstellung stellt die CA ARCserve Backup-Datenbank wieder her und startet erneut alle benötigten CA ARCserve Backup-Services und Engines.

Wiederherstellen der CA ARCserve Backup-Datenbank mit Hilfe des Befehls "ca_recoverdb"

Bei jedem Sicherungsjob zeichnet CA ARCserve Backup in der zugehörigen Datenbank Informationen zu den gesicherten Rechnern, Verzeichnissen und Dateien sowie zu den verwendeten Datenträgern auf. So können Sie Dateien für die Wiederherstellung stets wiederfinden. Der Befehl zur Datenbankwiederherstellung (ca_recoverdb) ist eine Selbstschutzfunktion, mit der Sie eine CA ARCserve Backup-Datenbank wiederherstellen können, wenn diese verloren gegangen ist und von der CA ARCserve Backup-Domäne gesichert wurde, welche die Datenbank verwendet.

Hinweis: Das Hilfsprogramm "ca_recoverdb" ruft den Befehl "ca_restore" auf, um die Wiederherstellungsfunktion für Datenbanken zu implementieren. Das Hilfsprogramm "ca_recoverdb" ermittelt automatisch, ob die CA ARCserve Backup-Datenbank eine SQL Server-Datenbank oder eine SQL Server 2008 Express Edition-Instanz ist, und stellt die entsprechenden Parameter für den Befehl "ca_restore" zur Verfügung.

Hinweis: Wenn ein CA ARCserve Backup-Server als Cluster-fähig konfiguriert ist, werden alle wichtigen basisbezogenen Dienste (nicht Agent-bezogenen Dienste) durch den betreffenden Cluster-Dienst (MSCS oder NEC CLUSTERPRO) überwacht. Wenn ein basisbezogener Dienst von ARCserve fehlschlägt oder heruntergefahren werden muss, versucht der Cluster-Dienst automatisch, den Dienst neu zu starten oder bei einem fehlgeschlagenen Neustart einen Failover auszulösen. Zum Ausführen dieser Aufgabe müssen Sie die ARCserve-Dienste anhalten. In einer clusterorientierten Umgebung müssen Sie jedoch zunächst manuell veranlassen, dass der Cluster-Dienst den Dienst nicht mehr überwacht und keinen automatischen Neustart oder ein Failover auszulösen versucht. Informationen dazu, wie Sie die HA-Dienst-Überwachung durch den Cluster-Dienst stoppen können, finden Sie im Anhang "Cluster-Unterstützung bei CA ARCserve Backup".

Beachten Sie Folgendes:

- Der erste Job, den Sie nach der Wiederherstellung der CA ARCserve Backup-Datenbank ausführen, hat im Jobstatus-Manager dieselbe Job-ID wie der Wiederherstellungsjob für die CA ARCserve Backup-Datenbank. Dies rührt daher, dass die Job-ID, die dem Wiederherstellungsjob für die CA ARCserve Backup-Datenbank zugewiesen wurde, nach der Wiederherstellung der CA ARCserve Backup-Datenbank gelöscht wird.
- Stellen Sie die CA ARCserve Backup-Datenbank in einer Disk-Staging-Umgebung wieder her, versucht CA ARCserve Backup unter Umständen, Daten zu löschen, die bereits von dem Staging-Gerät gelöscht worden sind Es wird zwar eine Warnmeldung angezeigt, der Bereinigungsjob wird jedoch erfolgreich abgeschlossen.

Syntax

Die Syntax der ca_recoverdb-Befehlszeile ist folgendermaßen formatiert:

```
ca_recoverdb [ -cahost <Hostname> ]

    [-i [n]]
    -username <Benutzername> [-password <Kennwort>]
    [-dbusername <DB-Benutzername> [-dbpassword <DB-Kennwort> ] ] [-
    sessionpassword [session password] -session password [session password]...]
    [-waitForjobstatus <Abfrageintervall>]
```

Optionen

Der Befehl "ca_recoverdb" umfasst verschiedene Optionen zum Wiederherstellen einer CA ARCserve Backup-Datenbank.

Der Befehl "ca_recoverdb" unterstützt die folgenden Optionen:

cahost <Hostname>

Leitet den im Sicherungsprotokoll festgelegten Standardhost auf den Host um, der über die Option "-cahost" festgelegt ist.

Beispiel:

HostA - Der Standardhost des Sicherungsprotokolls, der vom Befehl "ca_restore" verwendet wird.

HostB - Der von Ihnen angegebene Host.

Wenn Sie für diese Beispiele den Schalter "-cahost" nicht verwenden, entspricht der vom Hilfsprogramm "ca_recoverdb" aufgerufene Befehl "ca_restore" Folgendem:

```
ca_restore -cahost HostA
```

Wenn Sie den Schalter "-cahost" mit dem Parameter "HostB" verwenden, entspricht der vom Hilfsprogramm "ca_recoverdb" aufgerufene Befehl "ca_restore" Folgendem:

```
ca_restore -cahost HostB
```

-i [n]

Gibt an, dass der interaktive Modus verwendet werden soll. Wenn Sie diesen Schalter angeben, können Sie durch Auswählen einer Basissicherung den Zeitpunkt festlegen, ab dem die Wiederherstellung der CA ARCserve Backup-Datenbank ausgeführt wird. Wenn der interaktive Modus ausgeführt wird, zeigt das Hilfsprogramm "ca_recoverdb" die Liste von CA ARCserve Backup-Sequenzen an, für die Protokolldateien zur Verfügung stehen. Jede Protokolldatei beginnt mit einer vollständigen Datenbanksicherung und enthält alle anderen Sicherungen, die von der wiederherzustellenden vollständigen Sicherung abhängig sind. (Die vollständige Sicherung ist die Stammsicherung in der "Abhängigkeiten-Kette" dieser Sitzungen.)

Der Parameter "*n*" gibt die Anzahl der aktuellen Sicherungsprotokollsätze ("Abhängigkeiten-Ketten") an, aus denen Sie auswählen können. Der Wertebereich des Parameters "*n*" ist 1 bis 99, und der Standardwert ist auf 10 festgelegt.

Wenn Sie eine vollständige Sicherungssequenz auswählen, werden Sie anschließend aufgefordert, die als Wiederherstellungspunkt zu verwendende Sitzung auszuwählen. Nachdem Sie eine Sitzung ausgewählt haben, bestimmt das Hilfsprogramm "ca_recoverdb" die Abhängigkeiten-Kette der Sequenz und übergibt mit Hilfe des Befehls "ca_restore" einen Wiederherstellungsjob für jede Sitzung.

Wenn Sie den Schalter "-i" nicht angeben, wählt das Hilfsprogramm "ca_recoverdb" automatisch die aktuellste Sicherung aus und erstellt die Abhängigkeiten-Kette für diese Sitzung. Dies ist hilfreich, wenn Sie die aktuellste Sicherung wiederherstellen möchten. Wenn die aktuellste Sicherung jedoch verloren oder beschädigt ist, können Sie den interaktiven Modus verwenden, um eine ältere Sitzung wiederherzustellen. Anschließend können die Bänder zusammengeführt werden, um die aktuellsten Informationen wieder zu integrieren.

-username <Benutzername> [-password <Kennwort>]

Gibt die Anmeldeinformationen für den Datenbank-Agenten an, der den aktuellen Wiederherstellungsjob ausführt. Wenn Sie keine Kennwortoption angeben, ist standardmäßig kein Kennwort erforderlich.

-dbusername <DB-Benutzername> [-dbpassword <DB-Kennwort>]

Legt die Anmeldeinformationen für die Datenbank fest. Wenn Sie für die Datenbank keinen Benutzernamen und kein entsprechendes Kennwort angeben, wird standardmäßig "dbusername" und "dbpassword" als Anmeldeinformationen festgelegt.

[-sessionpassword [session password] -sessionpassword [session password] ...]

Legt die Anmeldeinformationen für die Sitzungen fest, die über ein Sitzungskennwort verfügen.

[-waitForJobStatus <Abfrageintervall>]

Gibt das Zeitintervall (in Sekunden) an, das ablaufen muss, bevor das Hilfsprogramm "ca_recoverdb" den Job abschließen kann. Anschließend beendet es den Job mit einem Rückgabecode, der angibt, ob der Job erfolgreich war oder fehlgeschlagen ist.

Der Wert <Abfrageintervall> gibt an (in Sekunden), wie häufig das Hilfsprogramm "ca_recoverdb" den Jobstatus mit Hilfe der Warteschlangendienste überprüft. Standardmäßig ist das Abfrageintervall auf 60 Sekunden festgelegt.

Öffnen des Dialogfelds "Agent-Wiederherstellungsoptionen".

Im Dialogfeld "Agent-Wiederherstellungsoptionen" können Sie auswählen, wie Sie die Microsoft SQL Server 2008 Express Edition- und Microsoft SQL Server-Datenbankinstanzen wiederherstellen möchten.

So öffnen Sie das Dialogfeld "Agent-Wiederherstellungsoptionen":

1. Klicken Sie auf der Startseite in der Navigationsleiste des Menüs "Schnellstart" auf die Option "Wiederherstellen".

   Das Fenster "Wiederherstellungs-Manager" wird geöffnet.

2. Wählen Sie aus dem Dropdown-Menü "Wiederherstellungsmethode" die Option "Wiederherstellung nach Baumstruktur" aus.

   Suchen Sie über die Serverstruktur das System, das als Host der ARCserve-Datenbankinstanz fungiert, und erweitern Sie dieses.

   Klicken Sie mit der rechten Maustaste auf das CA ARCserve Backup-Datenbankobjekt, und wählen Sie im Kontextmenü den Befehl "Agent-Option" aus.

   Das Dialogfeld "Agent-Wiederherstellungsoptionen" wird geöffnet.

3. Füllen Sie alle erforderlichen Felder für die ARCserve-Datenbankinstanz aus.

Weitere Informationen:

Agent-Wiederherstellungsoptionen – Microsoft SQL Server Express Edition – Wiederherstellungsoptionen (siehe Seite 689)
Agent-Wiederherstellungsoptionen – Microsoft SQL Server Express Edition – Optionen für die Wiederherstellung der Datenbankdatei (siehe Seite 691)
Agent-Wiederherstellungsoptionen – Microsoft SQL Server – Wiederherstellungsoptionen (siehe Seite 692)
Agent-Wiederherstellungsoptionen - Microsoft SQL Server - Datenbankdatei-Optionen (siehe Seite 700)

Agent-Wiederherstellungsoptionen – Microsoft SQL Server Express Edition – Wiederherstellungsoptionen

Mit CA ARCserve Backup können Sie Wiederherstellungsoptionen von Microsoft SQL Server Express Edition und den Speicherort angeben, um sie wiederherzustellen.

Die Registerkarte "Wiederherstellungsoptionen" ermöglicht Ihnen, die Art der Datenbankwiederherstellung auszuwählen. Diese Registerkarte enthält folgende Auswahlmöglichkeiten:

Automatische CA ARCserve Backup-Auswahl

Ermöglicht die automatische Auswahl aller erforderlichen Sitzungen und Optionen. Diese Option ist standardmäßig für alle Wiederherstellungsjobs aktiviert und wendet ausgewählte Optionen ordnungsgemäß auf die ausgewählten Sitzungen an.

Verschiedenes

Wiederherstellung über vorhandene Dateien und Datenbank erzwingen

Sofern aktiviert, ermöglicht diese Option Microsoft SQL Server, Dateien zu überschreiben, die nicht als Teil der wiederherzustellenden Datenbank erkannt werden. Verwenden Sie diese Option nur, wenn Sie eine Meldung von MicrosoftSQLServer erhalten, in der Sie aufgefordert werden, die Option "WITH REPLACE" zu verwenden. Diese Option entspricht der Verwendung des Parameters "With Replace" des Wiederherstellungsbefehls.

Verwenden der aktuellen ASDB als Originalspeicherort

Aktivieren Sie diese Option, wenn die aktuelle CA ARCserve Backup-Datenbank als ursprünglicher Speicherort verwendet werden soll.

Status nach abgeschlossener Wiederherstellung

Die folgenden Schalter bestimmen den Zustand der Datenbank nach Abschluss eines Wiederherstellungsjobs.

Datenbank betriebsbereit

Mit dieser Option wird der Wiederherstellungsvorgang angewiesen, alle nicht festgeschriebenen Transaktionen rückgängig zu machen. Nach dem Wiederherstellungsvorgang ist die Datenbank einsatzbereit.

Hinweis: Wenn Sie die automatische Auswahlfunktion verwenden, müssen Sie keine manuelle Auswahl bei der Option "Status nach abgeschlossener Wiederherstellung" vornehmen, da CA ARCserve Backup die Sitzungen und die notwendigen Optionen automatisch auswählt. Wenn Sie die Option "Automatische Auswahl" nicht auswählen, müssen Sie die Regeln von Microsoft<nbs />SQL<nbs />Server für den Wiederherstellungsablauf beachten. Weitere Informationen hierzu finden Sie in der MicrosoftSQLServer-Dokumentation.

Datenbank offline und Änderungssicherung möglich

Weist den Wiederherstellungsvorgang an, die nicht festgeschriebenen Transaktionen nicht rückgängig zu machen und die Datenbank in einem Zustand zu belassen, in dem sie zusätzliche Wiederherstellungen von Dateien und Dateigruppen, Transaktionsprotokollen sowie Änderungswiederherstellungen zulässt. Diese Option wird normalerweise beim Ausführen manueller Wiederherstellungen ausgewählt.

Datenbankkonsistenzprüfung

Nach Wiederherstellung:

Aktivieren Sie diese Option, um nach Abschluss der Sicherung die Konsistenz der Datenbank zu überprüfen. Um diese Option auszuwählen, müssen Sie gleichzeitig die Option "Datenbank betriebsbereit" wählen. Durch die Auswahl dieser Option ermöglichen Sie folgende Optionen.

Indizes nicht prüfen

Aktivieren Sie diese Option, um die Konsistenzprüfung für die Datenbank ohne Überprüfung der Indizes für benutzerdefinierte Tabellen auszuführen.

Nur physische Konsistenz der Datenbank prüfen:

Aktivieren Sie diese Option, um die Datenbank auf beschädigte Seiten und allgemeine Hardware-Fehler zu überprüfen. Außerdem prüft sie die Integrität der physischen Struktur von Seiten- und Datensatz-Headern sowie die Konsistenz von Objekt-ID und Index-ID der Seite. Diese Option umgeht die Tests zur Brauchbarkeit der Daten, die normalerweise im Zuge von Standardüberprüfungen der Datenbankkonsistenz durchgeführt werden, und prüft lediglich die physische Integrität der Daten. Sofern Sie die Indexüberprüfung ausdrücklich deaktivieren, indem Sie die Option "Indizes nicht überprüfen" wählen, gehört diese zu den Tests der physischen Integrität.

Agent-Wiederherstellungsoptionen – Microsoft SQL Server Express Edition – Optionen für die Wiederherstellung der Datenbankdatei

Mit CA ARCserve Backup können Sie Wiederherstellungsoptionen von Microsoft SQL Server Express Edition und den Speicherort angeben, um sie wiederherzustellen.

Auf der Registerkarte "Datenbankdateien wiederherstellen" können Sie den Speicherort angeben, auf dem die Datenbank wiederhergestellt wird. Diese Registerkarte enthält folgende Auswahlmöglichkeiten:

Am ursprünglichen Speicherort wiederherstellen

Hiermit können Sie die Datenbank am ursprünglichen Speicherort wiederherstellen und dabei die aktuelle Version überschreiben.

Regeln zum Verschieben von Datenbanken

Hiermit können Sie eine Datenbank auf einem neuen Laufwerk oder in einem neuen Verzeichnis wiederherstellen.

Agent-Wiederherstellungsoptionen – Microsoft SQL Server – Wiederherstellungsoptionen

Mit CA ARCserve Backup können Sie Wiederherstellungsoptionen von Microsoft SQL Server und den Speicherort angeben, um sie wiederherzustellen.

Die Registerkarte "Wiederherstellungsoptionen" ermöglicht Ihnen, die Art der Datenbankwiederherstellung auszuwählen. Diese Registerkarte enthält folgende Auswahlmöglichkeiten:

Automatische CA ARCserve Backup-Auswahl

Ermöglicht die automatische Auswahl aller erforderlichen Sitzungen und Optionen. Diese Option ist standardmäßig für alle Wiederherstellungsjobs aktiviert und wendet ausgewählte Optionen ordnungsgemäß auf die ausgewählten Sitzungen an.

Wiederherstellen

Datenbank

Hiermit können Sie die gesamte Datenbank sichern.

Dateien und Dateigruppen:

Hiermit können Sie eine Datei oder Dateigruppe sichern, wenn aufgrund der Größe der Datenbank und der Leistungsanforderungen eine vollständige Datenbanksicherung nicht sinnvoll wäre.

Teilweise Wiederherstellung

Hinweis: Diese Option ist nur für Microsoft SQL Server 2000 und Microsoft SQL Server 2005 verfügbar.

Hiermit können Sie einen Teil der Datenbank an einem anderen Speicherort wiederherstellen, so dass beschädigte oder fehlende Daten zurück in die ursprüngliche Datenbank kopiert werden können. Die Granularität der teilweisen Wiederherstellung ist die Datenbank-Dateigruppe. Die Primärdatei und -dateigruppe werden immer wiederhergestellt, zusammen mit den von Ihnen angegebenen Dateien und den entsprechenden Dateigruppen. Das Ergebnis ist ein Teil der Datenbank. Dateigruppen, die nicht wiederhergestellt werden, werden als "offline" markiert und sind nicht zugänglich.

Reparatur beschädigter Seiten - Online

Repariert Datenbanken vor Ort, ohne dass eine Wiederherstellung der gesamten Datenbank erforderlich ist. Dieser Vorgang wird empfohlen, wenn nur ein paar Seiten beschädigt sind und eine sofortige Wiederherstellung wichtig ist.

Die Datenbank muss zuerst durch Ausführen einer Transaktionsprotokollsicherung mit der Protokollende-Option offline geschaltet werden. Zur Bestimmung beschädigter Seiten, die nicht erkannt wurden, und um zu verhindern, dass der Vorgang wiederholt werden muss, empfiehlt sich eine Datenbankkonsistenzprüfung vor der Sicherung mit der Option zum Fortsetzen bei Fehlschlagen der DBCC. Diese Option steht für alle Versionen von Microsoft SQL Server 2005 zur Verfügung. Anschließend kann die Wiederherstellung über "Beschädigte Seiten wiederherstellen" auf Grundlage der letzten Sitzung zur vollständigen oder Änderungssicherung der betreffenden Datenbank ausgeführt werden. Wenn die Option "Automatische Auswahl" aktiviert ist, werden alle aufeinanderfolgenden Transaktionsprotokollsitzungen so angeordnet, wie es auch bei einer Wiederherstellung von Dateien und Dateigruppen der Fall wäre. Wenn eine Änderungssitzung ausgewählt ist, wird die entsprechende Sitzung der vollständigen Sicherung automatisch ausgewählt. Die Datenbank bleibt offline, bis die Wiederherstellung abgeschlossen ist.

Hinweis: Microsoft empfiehlt diese Vorgehensweise nur als Notfallmaßnahme. Durch eine Reparatur beschädigter Seiten kann eine beschädigte Datenbank bei Zeitdruck wieder funktionstüchtig gemacht werden. Es wird jedoch dringend empfohlen, die Datenbank so schnell wie möglich auf ein neues Laufwerk zu migrieren, um das Risiko des Auftretens weiterer Fehler zu minimieren.

Reparatur beschädigter Seiten - Offline

Für diese Option ist die Enterprise Edition von Microsoft SQL Server 2005 erforderlich. Die neuesten Transaktionsinformationen, die möglicherweise zur Reparatur der beschädigten Seiten benötigt werden, werden über eine Transaktionsprotokollsicherung ohne Abschneiden verfügbar gemacht. Zur Bestimmung beschädigter Seiten, die noch nicht entdeckt wurden, und um zu verhindern, dass der Vorgang wiederholt werden muss, wird eine Datenbankkonsistenzprüfung vor der Sicherung mit der Option zum Fortsetzen bei Fehlschlagen der DBCC empfohlen. Die Wiederherstellung mit Reparatur beschädigter Seiten kann dann für die letzte vollständige Sicherung oder Änderungssicherung dieser Datenbank ausgeführt werden. Wenn die Option "Automatische Auswahl" aktiviert ist, werden alle aufeinanderfolgenden Transaktionsprotokollsitzungen gesucht, wie es auch bei einer Wiederherstellung von Dateien und Dateigruppen der Fall wäre. Wenn eine Änderungssitzung ausgewählt ist, wird die entsprechende Sitzung der vollständigen Sicherung automatisch ausgewählt. Die Datenbank bleibt während des gesamten Vorgangs online, und jegliche Tabellen, die nicht von den beschädigten Seiten beeinträchtigt sind, bleiben zugänglich.

Hinweis: In einigen Fällen muss gegebenenfalls eine zusätzliche Transaktionsprotokollsicherung ohne Abschneiden durchgeführt und diese Sicherung ohne die Option "Automatische Auswahl" wiederhergestellt werden, um die reparierten Tabellen vollständig zu reaktivieren. Dies ist normalerweise der Fall, wenn solch eine Sicherung zu Beginn des Vorgangs nicht vorgenommen wurde.

Bei Wiederherstellung durch Reparatur beschädigter Seiten ist die Option "Status nach abgeschlossener Wiederherstellung" auf die Option "Datenbank betriebsbereit" beschränkt. Die Datenbankkonsistenzprüfung vor Wiederherstellung ist nur bei Verwendung der Option "Reparatur beschädigter Seiten – Online" aktiviert, da dies die einzige Zeit ist, zu der die Datenbank während einer Wiederherstellung online ist. Wenn vor der letzten Transaktionsprotokollsicherung keine Datenbankkonsistenzprüfung durchgeführt wurde, hilft diese Option dabei, sicherzustellen, dass Microsoft SQL Server alle beschädigten Seiten identifiziert.

Hinweis: Microsoft empfiehlt diese Vorgehensweise nur als Notfallmaßnahme. Durch eine Reparatur beschädigter Seiten kann eine beschädigte Datenbank bei Zeitdruck wieder funktionstüchtig gemacht werden. Es wird jedoch dringend empfohlen, die Datenbank so schnell wie möglich auf ein neues Laufwerk zu migrieren, um das Risiko des Auftretens weiterer Fehler zu minimieren.

Verschiedenes

Wiederherstellung über vorhandene Dateien und Datenbank erzwingen

Sofern aktiviert, ermöglicht diese Option Microsoft SQL Server, Dateien zu überschreiben, die nicht als Teil der wiederherzustellenden Datenbank erkannt werden. Verwenden Sie diese Option nur, wenn Sie eine Meldung von MicrosoftSQLServer erhalten, in der Sie aufgefordert werden, die Option "WITH REPLACE" zu verwenden. Diese Option entspricht der Verwendung des Parameters "With Replace" des Wiederherstellungsbefehls.

Eingeschränkter Benutzerzugriff nach Wiederherstellung

Wenn diese Option ausgewählt ist, wird bei der Wiederherstellung am ursprünglichen Speicherort die aktuelle ARCserve-Datenbank überschrieben und nicht die Datenbank, die bis zu dieser Sitzung gesichert wurde. Mit dieser Option können Sie die Sitzung und die Protokollinformationenen von einer ARCserve-Domäne in eine andere migrieren.

Replizierungseinstellungen beibehalten

Weist den Wiederherstellungsvorgang an, die Replizierungseinstellungen beizubehalten, wenn eine öffentliche Datenbank auf einem anderen Server als dem, auf dem sie erstellt wurde, wiederhergestellt wird. Dadurch wird Microsoft SQL Server daran gehindert, die Replizierungseinstellungen zurückzusetzen, wenn eine Datenbank- oder Protokollsicherung auf einem Bereitschaftsserver wiederhergestellt und die Datenbank zurückgewonnen wird. Verwenden Sie die Option " Replizierungseinstellungen beibehalten", wenn Replikationen zum Protokollversand eingerichtet werden.

Sie können diese Option nicht auswählen, wenn Sie eine Sicherung mit der Option Datenbank nicht betriebsbereit, aber weitere Transaktionsprotokolle können wiederhergestellt werden wiederherstellen. Verwenden Sie diese Option nur mit der Option "Datenbank betriebsbereit. Weitere Transaktionsprotokolle können nicht wiederhergestellt werden".

Verwenden der aktuellen ARCserve-Datenbank als ursprünglicher Speicherort

Wenn diese Option ausgewählt ist, wird bei der Wiederherstellung am ursprünglichen Speicherort die aktuelle ARCserve-Datenbank überschrieben und nicht die Datenbank, die bis zu dieser Sitzung gesichert wurde. Mit dieser Option können Sie die Sitzung und die Protokollinformationenen von einer ARCserve-Domäne in eine andere migrieren.

Beibehalten von aktuellen ARCserve-Domänenmitgliedschaften

Wenn diese Option ausgewählt ist, werden die aktuellen Informationen zu ARCserve-Domänen (z. B. der ARCserve-Domänenname, die Primärserver-Identität und die Identitäten der Mitgliedsserver) von der Zieldatenbank abgerufen, bevor die Wiederherstellung beginnt, und zurückgeschrieben, nachdem die Wiederherstellung abgeschlossen wurde. Dadurch bleiben diese Informationen auch nach der Wiederherstellung erhalten. Diese Option wird aktiviert, wenn die Optionen "Automatische Auswahl", "Datenbank betriebsbereit" und "Aktuelle ARCserve-Datenbank als ursprünglichen Speicherort verwenden" ausgewählt sind und in aktiviertem Zustand auch standardmäßig ausgewählt werden.

In dieser Version behält CA ARCserve Backup Verschlüsselungsinformationen in der CA ARCserve Backup-Datenbank bei. Die verschlüsselten Informationen können Sitzungskennwörter und Benutzerprofilinformationen enthalten; alle diese Informationen beziehen sich auf eine CA ARCserve Backup-Domäne. Wenn diese Option verwendet wird, ermittelt der Agent, ob er diese Informationen einer aufbewahrten CA ARCserve Backup-Domäne aus der überschriebenen Datenbank zuweisen kann. Wenn die wiederhergestellte Datenbank und die überschriebene Datenbank dieselben Domänen enthalten, werden die Zuweisungen dementsprechend wiederhergestellt. Wenn die wiederhergestellte Datenbank und die aufbewahrte Domänenliste keine gemeinsamen Domänen aufweisen, verhält sich der Agent wie in er folgenden Tabelle dargestellt. Für alle wiederhergestellten Domänen, die der Agent zu keiner der aufbewahrten Domänen zuordnen kann, müssen Sie die Schlüssel mit Hilfe des Hilfsprogramms DumpDB auf einen der CA ARCserve Backup-Primärserver oder Standalone-Server exportieren, die die Datenbank verwenden.

Wiederhergestellte ARCserve-Datenbank	**Überschriebene ARCserve-Datenbank**	**Aktion des Agenten:**	**Manuelle Nachverfolgung**
Eine CA ARCserve Backup-Domäne	Eine CA ARCserve Backup-Domäne	■ Der CA ARCserve Backup-Domänenschlüssel wird übertragen, und die Zuweisung von Sitzungskennwörtern und Benutzerprofilen erfolgt. ■ Die Serverinformationen aus der wiederhergestellten CA ARCserve Backup-Datenbank werden nicht aufbewahrt.	Wenn Sie nach der Wiederherstellung der Datenbank die Manager-Konsole zum ersten Mal öffnen, werden Sie dazu aufgefordert, das Kennwort des Benutzers "caroot" von der wiederhergestellten Domäne anzugeben. Durch diesen Schritt wird die Übertragung des CA ARCserve Backup-Domänenschlüssels abgeschlossen.
Eine CA ARCserve Backup-Domäne	Zwei oder mehr CA ARCserve Backup-Domänen	■ Der CA ARCserve Backup-Domänenschlüssel wird verbreitet. ■ Es erfolgt **keine** Neuzuweisung von	■ Wenn Sie nach der Wiederherstellung der Datenbank die Manager-Konsole zum ersten Mal öffnen, werden Sie für jede CA ARCserve Backup-

Wiederhergestellte ARCserve-Datenbank	Überschriebene ARCserve-Datenbank	Aktion des Agenten:	Manuelle Nachverfolgung
		Sitzungskennwörtern und Benutzerprofilen. ■ Die Serverinformationen aus der wiederhergestellten CA ARCserve Backup-Datenbank werden aufbewahrt. ■ Ein Dollarzeichen ($) wird an den Domänennamen, den Primärservernamen und die einzelnen Servernamen der Server, die in den wiederhergestellten Daten aufgeführt sind, angehängt.	Domäne aufgefordert, das Kennwort des Benutzers "caroot" der wiederhergestellten Domäne anzugeben. Durch diesen Schritt wird die Migration des CA ARCserve Backup-Domänenschlüssels abgeschlossen. ■ Sie müssen mittels des Hilfsprogramms DumpDB die Sitzungskennwörter manuell exportieren und auf den CA ARCserve Backup-Primärserver oder Standalone-Server importieren, der die Schlüssel erhalten soll. **Hinweis:** Sie müssen die Skripte "cstop" und "cstart" auf dem Primärserver jeder CA ARCserve Backup-Domäne ausführen und die Migration der Schlüssel abschließen, bevor Sie mittels des Hilfsprogramms DumpDB die Sitzungskennwörter importieren.
Zwei oder mehr CA ARCserve Backup-Domänen	Beliebige Anzahl von CA ARCserve Backup-Datenbanken	■ Die CA ARCserve Backup-Domänenschlüssel werden **nicht** verbreitet. ■ Es erfolgt **keine** Zuweisung von Sitzungsschlüsseln und Benutzerprofilen. ■ Die	■ Neue Domänenschlüssel werden für die aufbewahrten CA ARCserve Backup-Domänen erstellt, sobald die CA ARCserve Backup-Dienste auf dem Primärserver oder Standalone-Server dieser Domäne neu gestartet werden. ■ Sie müssen mittels des

Wiederhergestellte ARCserve-Datenbank	Überschriebene ARCserve-Datenbank	Aktion des Agenten:	Manuelle Nachverfolgung
		Serverinformationen aus der wiederhergestellten CA ARCserve Backup-Datenbank werden aufbewahrt. ■ Ein Dollarzeichen ($) wird an den Domänennamen, den Primärservernamen und die einzelnen Servernamen der Server, die in den wiederhergestellten Daten aufgeführt sind, angehängt.	Hilfsprogramms DumpDB die Sitzungskennwörter manuell exportieren und auf den CA ARCserve Backup-Primärserver oder Standalone-Server importieren, der die Schlüssel erhalten soll. **Hinweis:** Sie müssen die Skripte "cstop" und "cstart" auf dem Primärserver jeder CA ARCserve Backup-Domäne ausführen, bevor Sie mittels des Hilfsprogramms DumpDB die Sitzungskennwörter importieren.

Hinweis: Bevor Sie das Hilfsprogramm DumpDB ausführen, müssen Sie die Skripte "cstop" und "cstart" auf allen Servern in jeder Domäne ausführen, welche die überschriebene CA ARCserve Backup-Datenbank verwendet.

Informationen zur Verwendung des Hilfsprogrammms DumpDB finden Sie im *Referenzhandbuch für die Befehlszeile*.

Protokoll zu bestimmtem Zeitpunkt wiederherstellen

Vor Jobmarkierung anhalten

Für diese Option stehen die Felder "Datum" und "Uhrzeit" zur Verfügung, in denen Sie ein bestimmtes Datum und eine bestimmte Uhrzeit festlegen können. Diese Option stellt die Datenbank bis zur angegebenen Markierung wieder her, bezieht jedoch nicht die Transaktion ein, die die Markierung enthält. Wenn Sie das Kontrollkästchen "Nach Datum/Uhrzeit" nicht aktivieren, endet die Wiederherstellung an der ersten Markierung mit dem angegebenen Namen. Wenn Sie das Kontrollkästchen "Nach Datum/Uhrzeit" aktivieren, endet die Wiederherstellung an der ersten Markierung mit dem angegebenen Namen an oder nach dem festgelegten Termin.

Hinweis: Diese Option ist nur für Microsoft SQL Server 2000 und Microsoft SQL Server 2005 verfügbar.

Bei Markierung anhalten

Für diese Option stehen die Felder "Datum" und "Uhrzeit" zur Verfügung, in denen Sie ein bestimmtes Datum und eine bestimmte Uhrzeit festlegen können. Diese Option stellt die Datenbank bis zur angegebenen Markierung wieder her, einschließlich der Transaktion, die die Markierung enthält. Wenn Sie das Kontrollkästchen "Nach Datum/Uhrzeit" nicht aktivieren, endet die Wiederherstellung an der ersten Markierung mit dem angegebenen Namen. Wenn Sie das Kontrollkästchen "Nach Datum/Uhrzeit" aktivieren, endet die Wiederherstellung an der ersten Markierung mit dem angegebenen Namen an oder nach dem festgelegten Termin.

Hinweis: Diese Option ist nur für Microsoft SQL Server 2000 und Microsoft SQL Server 2005 verfügbar.

Bei Uhrzeit anhalten

Für diese Option stehen die Felder "Datum" und "Uhrzeit" zur Verfügung, in denen Sie ein bestimmtes Datum und eine bestimmte Uhrzeit festlegen können. Diese Option nimmt eine Wiederherstellung der Datenbank zum angegebenen Datum bzw. zur angegebenen Uhrzeit vor. Dies ist die Standardeinstellung.

Status nach abgeschlossener Wiederherstellung

Die folgenden Schalter bestimmen den Zustand der Datenbank nach Abschluss eines Wiederherstellungsjobs.

Datenbank betriebsbereit

Mit dieser Option wird der Wiederherstellungsvorgang angewiesen, alle nicht festgeschriebenen Transaktionen rückgängig zu machen. Nach dem Wiederherstellungsvorgang ist die Datenbank einsatzbereit.

Hinweis: Wenn Sie die automatische Auswahlfunktion verwenden, müssen Sie keine manuelle Auswahl bei der Option "Status nach abgeschlossener Wiederherstellung" vornehmen, da CA ARCserve Backup die Sitzungen und die notwendigen Optionen automatisch auswählt. Wenn Sie die Option "Automatische Auswahl" nicht auswählen, müssen Sie die Regeln von Microsoft<nbs />SQL<nbs />Server für den Wiederherstellungsablauf beachten. Weitere Informationen hierzu finden Sie in der MicrosoftSQLServer-Dokumentation.

Datenbank offline und Änderungssicherung möglich

Weist den Wiederherstellungsvorgang an, die nicht festgeschriebenen Transaktionen nicht rückgängig zu machen und die Datenbank in einem Zustand zu belassen, in dem sie zusätzliche Wiederherstellungen von Dateien und Dateigruppen, Transaktionsprotokollen sowie Änderungswiederherstellungen zulässt. Diese Option wird normalerweise beim Ausführen manueller Wiederherstellungen ausgewählt.

Datenbankkonsistenzprüfung

Nach Wiederherstellung:

Aktivieren Sie diese Option, um nach Abschluss der Sicherung die Konsistenz der Datenbank zu überprüfen. Um diese Option auszuwählen, müssen Sie gleichzeitig die Option "Datenbank betriebsbereit" wählen. Durch die Auswahl dieser Option ermöglichen Sie folgende Optionen.

Indizes nicht prüfen

Aktivieren Sie diese Option, um die Konsistenzprüfung für die Datenbank ohne Überprüfung der Indizes für benutzerdefinierte Tabellen auszuführen.

Nur physische Konsistenz der Datenbank prüfen:

Aktivieren Sie diese Option, um die Datenbank auf beschädigte Seiten und allgemeine Hardware-Fehler zu überprüfen. Außerdem prüft sie die Integrität der physischen Struktur von Seiten- und Datensatz-Headern sowie die Konsistenz von Objekt-ID und Index-ID der Seite. Diese Option umgeht die Tests zur Brauchbarkeit der Daten, die normalerweise im Zuge von Standardüberprüfungen der Datenbankkonsistenz durchgeführt werden, und prüft lediglich die physische Integrität der Daten. Sofern Sie die Indexüberprüfung ausdrücklich deaktivieren, indem Sie die Option "Indizes nicht überprüfen" wählen, gehört diese zu den Tests der physischen Integrität.

Wiederherstellung nach fehlgeschlagener Prüfsumme fortsetzen

Hierbei wird die Wiederherstellung selbst dann ausgeführt, wenn die Konsistenzprüfung fehlgeschlagen ist.

Agent-Wiederherstellungsoptionen - Microsoft SQL Server - Datenbankdatei-Optionen

Mit CA ARCserve Backup können Sie Wiederherstellungsoptionen von Microsoft SQL Server und den Speicherort angeben, um sie wiederherzustellen.

Die Registerkarte "Datenbankdateioptionen" enthält Optionen und Auswahlmöglichkeiten, durch die der Speicherort für die wiederherzustellende Datenbank gesteuert wird.

Dateien oder Dateigruppen

Wählen Sie die Datei bzw. Dateigruppe aus der Baumstruktur aus, die wiederhergestellt werden soll.

Datenbankdateien wiederherstellen als

Am ursprünglichen Speicherort wiederherstellen

Hiermit können Sie die Datenbank am ursprünglichen Speicherort wiederherstellen. Verfügbar auf Datenbankebene. Löscht jegliche Änderungen der Laufwerksbuchstaben, Pfade und Dateinamen. Damit die Änderung wirksam wird, müssen Sie nach dem Auswählen der Option auf "Übernehmen" klicken.

Am ursprünglichen Speicherort wiederherstellen außer

Verfügbar auf Datenbank-, Dateigruppen-, Transaktionsprotokoll- und Dateiebene. Übernimmt die angeforderten Änderungen des Laufwerksbuchstabens, Pfads und Dateinamens basierend auf dem Speicherort der Datei, an dem die Sicherung ausgeführt wurde.

Auf Laufwerk verschieben

Aktivieren Sie das Kontrollkästchen "Auf Laufwerk verschieben", und geben Sie im Feld daneben einen anderen Laufwerksbuchstaben ein.

In Verzeichnis verschieben

Aktivieren Sie das Kontrollkästchen "In Verzeichnis verschieben", und geben Sie im Feld daneben einen anderen Verzeichnispfad ein.

Änderung des Dateinamenmusters

Aktivieren Sie das Kontrollkästchen "Änderung des Dateinamenmusters", um die Dateinamen für die gesamte Datenbank, Dateigruppe oder das Transaktionsprotokoll zu ändern. Geben Sie im Feld darunter ein Platzhaltermuster ein, das den Namen der umzubenennenden Dateien entspricht, und geben Sie im Feld für den neuen Namen das Platzhaltermuster für die Namensänderung ein.

Wenn Sie beispielsweise alle Dateien umbenennen, die mit Gruppe als Mitglied beginnen, geben Sie im ersten Feld "Gruppe*" und im Feld für den Zielnamen "Mitglied*" ein.

Hinweis: Wenn Sie zum Umbenennen von Dateien Platzhaltermuster verwenden, und das Muster für den ursprünglichen Dateinamen nicht mit mindestens einer der Dateien übereinstimmt, auf die es angewendet werden soll, wird unten im Dialogfeld und in der Baumstruktur neben den beiden betreffenden Dateien und dem Objekt, auf das die Regel angewendet wurde, ein gelbes Kennzeichen angezeigt.

Wenn eine einzelne Datei umbenannt werden soll, aktivieren Sie das Kontrollkästchen "Datei umbenennen", und geben Sie einen anderen Dateinamen ein.

Klicken Sie auf "Übernehmen", damit die Änderungen wirksam werden.

Wiederherstellen der CA ARCserve Backup-Datenbank (Andere Domäne)

Dieser Abschnitt beschreibt, wie Sie die CA ARCserve Backup-Datenbank wiederherstellen, die mit Hilfe eines ARCserve-Servers gesichert wurde, der sich in einer anderen CA ARCserve Backup-Domäne befindet. Sie können die ARCserve-Datenbank unter folgenden Umständen wiederherstellen:

- Die ARCserve-Datenbank ist funktionsfähig.
- Die ARCserve-Datenbank ist nicht funktionsfähig, aber die Instanz, die als Host der ARCserve-Datenbank fungiert, ist funktionsfähig.

In diesen Fällen können Sie die ARCserve Datenbank mit Hilfe des Sicherungs-Managers auf dem System, auf dem die ARCserve-Datenbank gesichert wurde, wiederherstellen.

Wichtig! Sie können die ARCserve-Datenbank nicht wiederherstellen, solange Jobs ausgeführt werden. Versucht ein Job während des Wiederherstellungsvorgangs auf die ARCserve-Datenbank zuzugreifen, schlägt der Job fehl.

So stellen Sie eine CA ARCserve Backup-Datenbank wieder her, die in einer anderen CA ARCserve Backup-Domäne gesichert wurde:

1. Stoppen Sie alle CA ARCserve Backup-Dienste, die auf den Primär- und Mitgliedsservern in der Domäne ausgeführt werden, mit Hilfe der Batchdatei "cstop".

   Hinweis: Weitere Informationen finden Sie unter Stoppen und starten aller CA ARCserve Backup-Dienste (siehe Seite 506).

2. Melden Sie sich bei der ARCserve-Domäne an, in der sich die Sicherungsdaten der Datenbank befinden, die Sie wiederherstellen möchten.

   Öffnen Sie das Fenster "Wiederherstellungs-Manager", klicken Sie auf die Registerkarte "Quelle", wählen Sie die Methode "Wiederherstellung nach Baumstruktur", erweitern Sie das Objekt "Windows-Systeme", und suchen Sie nach dem Server, der der Datenbank zugeordnet ist, die Sie wiederherstellen möchten.

   Erweitern Sie den Server, den Sie wiederherstellen möchten.

   Wählen Sie basierend auf dem Typ der Datenbank, die in Ihrer Umgebung ausgeführt wird, eines der folgenden Datenbankobjekte aus:

Microsoft SQL Server 2008 Express

Erweitern Sie das Serverobjekt, und wählen Sie folgende Objekte aus:

- CA ARCserve Backup-Datenbankobjekt
- Microsoft SQL Server - Disaster Recovery-Elemente

Hinweis: Wurde CA ARCserve Backup in einer clusterorientierten Umgebung installiert, müssen Sie den Microsoft SQL Server 2008 Express-Dienst in den Wartungsmodus setzen, bevor Sie den Wiederherstellungsjob übergeben.

Microsoft SQL Server

Erweitern Sie das Serverobjekt sowie das Microsoft SQL Server-Objekt, und übergeben Sie einzelne Wiederherstellungsjobs für die folgenden Objekte:

- Systemdatenbanken: [master], [msdb] und [model]
- asdb-Datenbankobjekt

3. Klicken Sie auf der Symbolleiste auf die Schaltfläche "Optionen".

   Das Dialogfeld "Globale Optionen" wird geöffnet.

4. Wählen Sie die Registerkarte "Vorgang", klicken Sie auf die Option "Datenbankaufzeichnung deaktivieren" und anschließend auf "OK".

   Die Datenbankwiederherstellungsoptionen werden übernommen.

5. Klicken Sie auf die Registerkarte "Ziel", und wählen Sie die Option "Dateien am ursprünglichen Speicherort wiederherstellen".

   Wichtig! Handelt es sich bei der CA ARCserve Backup-Datenbank um eine Microsoft SQL Server 2008 Express-Instanz und CA ARCserve Backup ist in einer clusterorientierten Umgebung installiert, müssen Sie den SQL Server-Dienst in den Clusterwartungsmodus setzen, bevor Sie den Wiederherstellungsjob übergeben.

   Klicken Sie auf der Symbolleiste auf die Schaltfläche "Übergeben", um den Wiederherstellungsjob zu übergeben.

   Das Dialogfeld "Job in Warteschlange stellen" wird angezeigt.

   Hinweis: Werden Jobs gerade ausgeführt, fordert Sie CA ARCserve Backup auf, die ARCserve-Datenbank an einem anderen Speicherort wiederherzustellen. Können Sie die ARCserve-Datenbank nicht an einem anderen Speicherort wiederherstellen, warten Sie, bis die gerade ausgeführten Jobs abgeschlossen sind, und stellen Sie dann die ARCserve-Datenbank wieder her.

6. Nehmen Sie die Eingaben in den Feldern im Dialogfeld "Job in Warteschlange stellen" vor, und klicken Sie auf "OK".

   Gehen Sie wie folgt vor, nachdem der Wiederherstellungsjob abgeschlossen wurde:

   a. Starten Sie alle Dienste auf den Primär- und Mitgliedsservern in der Domäne mit Hilfe des Befehls "cstart".

      Hinweis: Weitere Informationen finden Sie unter Stoppen und starten aller CA ARCserve Backup-Dienste (siehe Seite 506).

   b. Fügen Sie alle Sicherungsdatenträger ein, und verwenden Sie dabei das Hilfsprogramm zum Einfügen.

   c. Führen Sie eine vollständige Sicherung Ihrer ARCserve-Datenbank durch.

Beachten Sie Folgendes:

- Nachdem Sie die CA ARCserve Backup-Datenbank wiederhergestellt haben, zeigt die Jobübersicht für den Datenbankschutzjob an, dass der Job noch nicht abgeschlossen ist, und das Aktivitätsprotokoll zeigt an, dass der Job in Bearbeitung ist und einen unbekannten Status besitzt. Die Ursache für dieses Verhalten ist, dass die Daten für das Aktivitätsprotokoll und den Datenbankschutzjob in der CA ARCserve Backup-Datenbank gespeichert werden und die Daten während der Ausführung der Sicherung unvollständig waren.

  Außerdem bleibt der Status des Datenbankschutzjobs ("Fertig") der gleiche wie vor der Übergabe des Wiederherstellungsjobs. Dieses Verhalten tritt auf, weil die Jobwarteschlange den Status des Datenbankschutzjobs aus Jobskripten bezieht und nicht von der CA ARCserve Backup-Datenbank.

- Der erste Job, den Sie nach der Wiederherstellung der CA ARCserve Backup-Datenbank ausführen, hat im Jobstatus-Manager dieselbe Job-ID wie der Wiederherstellungsjob für die CA ARCserve Backup-Datenbank. Dies rührt daher, dass die Job-ID, die dem Wiederherstellungsjob für die CA ARCserve Backup-Datenbank zugewiesen wurde, nach der Wiederherstellung der CA ARCserve Backup-Datenbank gelöscht wird.

- Wenn Sie die CA ARCserve Backup-Datenbank in einer Disk-Staging-Umgebung wiederherstellen, versucht CA ARCserve Backup möglicherweise, Daten zu entfernen, die bereits vom Staging-Gerät entfernt wurden. Es wird zwar eine Warnmeldung angezeigt, der Bereinigungsjob wird jedoch erfolgreich abgeschlossen.

Wiederherstellen der ARCserve-Datenbank bei nicht funktionsfähiger SQL Server-Instanz als Host der ARCserve-Datenbank

Ein typisches Beispiel für eine Wiederherstellung nach einem Systemausfall (Disaster Recovery) besteht aus folgenden Schritten:

1. Installieren Sie gegebenenfalls Windows neu.
2. Installieren Sie CA ARCserve Backup gegebenenfalls neu.
3. Installieren Sie gegebenenfalls den Agent für Microsoft SQL Server und den Client Agent für Windows neu. (Der Client Agent wird zur Wiederherstellung der Microsoft SQL Server Disaster Recovery-Elemente benötigt.)
4. Führen Sie nach Bedarf einen der folgenden Schritte aus:
   - Wenn eine Microsoft SQL Server Disaster Recovery-Elemente-Sitzung vorhanden ist, stellen Sie diese wieder her.
   - Wenn eine Offline-Sicherung vorhanden ist, stellen Sie diese wieder her.
   - Wenn keine Offline-Sicherung oder Disaster Recovery Elemente-Sitzung vorhanden ist und Ihnen das Microsoft SQL-Hilfsprogramm "rebuildm.exe" zur Verfügung steht, rekonstruieren Sie mit Hilfe dieses Hilfsprogramms die Master- und die Model-Datenbank. Weitere Informationen finden Sie in der Microsoft-Dokumentation.
   - Wenn keine Offline-Sicherung oder Disaster Recovery-Elemente-Sicherung vorhanden ist und Sie nicht über das Microsoft SQL-Hilfsprogramm "rebuildm-exe" verfügen, installieren Sie Microsoft SQL Server oder die MSDE-basierte Anwendung neu.
5. Stellen Sie die [master]-Datenbank wieder her.
6. Starten Sie Microsoft SQL Server im normalen Mehrbenutzermodus neu.
7. Stellen Sie die [msdb]-Datenbank wieder her.
8. Stellen Sie alle andere Datenbanken und Transaktionsprotokolle, außer der Replikationsdatenbank, wieder her.
9. Erstellen Sie die Replikationsdatenbank erst neu, wenn die Replikation verwendet wird.

Funktionsweise des ARCserve Assistenten für die Datenbankwiederherstellung

Bei jedem Sicherungsjob zeichnet CA ARCserve Backup in der zugehörigen Datenbank Informationen zu den gesicherten Rechnern, Verzeichnissen und Dateien sowie zu den verwendeten Datenträgern auf. So können Sie Dateien für die Wiederherstellung stets wiederfinden. Der ARCserve Assistent zur Datenbankwiederherstellung ist ein Hilfsprogramm zum Selbstschutz, mit dem Sie die CA ARCserve Backup-Datenbank wiederherstellen können, wenn sie fehlschlägt und von der CA ARCserve Backup-Domäne gesichert wurde, die die Datenbank verwendet.

ARCserve Assistent zur Datenbankwiederherstellung interagiert mit dem CA ARCserve Backup-Agenten für Microsoft SQL Server, um die Wiederherstellung der Datenbank zu erleichtern. Sie können den Assistenten verwenden, um CA ARCserve Backup-Datenbanken wiederzuherstellen, die von Microsoft SQL Server und Microsoft SQL Server Express Edition gehostet werden.

Mit Hilfe des ARCserve Assistenten zur Datenbankwiederherstellung können Sie die CA ARCserve Backup-Datenbank aus den folgenden Quellen wiederherstellen:

- Aus Sitzungen von ASDBBackups-Protokolldateien. Sitzungen aus dieser Quelle können aus vollständigen, inkrementellen und Änderungssicherungen bestehen.
- Sitzungen, die von Durchsuchungsgeräten wiederhergestellt werden, die mit dem Sicherungsserver verbunden sind. Bei Sitzungen aus dieser Quelle darf es sich nur um vollständige Sicherungen handeln.

Hinweis: Der ARCserve Assistent zur Datenbankwiederherstellung erstellt keine Jobs, die in der Auftragswarteschlange erscheinen.

Funktionsweise der Katalogdatenbank

Wenn die von Ihnen erstellten Informationen und Daten umfangreicher werden, werden auch die Sicherungsjobs größer, mit denen deren Sicherheit gewährleistet wird. Folglich kann der Zeitaufwand zum Analysieren dieser Informationen äußerst hoch werden und die Leistung und Skalierbarkeit Ihres Systems beeinträchtigen.

Um dieses Problem zu beheben, werden bei jeder Sicherung von CA ARCserve Backup alle Job-, Sitzungs- und Datenträgerinformationen in eine Datenbank geladen. Gleichzeitig wird unter dem Ordner der Katalogdatenbank eine separate Katalogdatei erstellt, die nur die relevanten Informationen zu jeder Sitzung enthält. Zusätzlich werden zwei entsprechende Katalogindexdateien (mit den Erweiterungen ".abd" und ".abf") generiert, die die Indexbaumstruktur der Verzeichnisse und Dateien in der Katalogdatei anzeigen. Diese Katalogindexdateien verbleiben auf der Festplatte. Mit ihnen kann schnell der Inhalt der Sitzung in der Katalogdatei durchsucht werden, um bei Bedarf die entsprechenden Informationen zu finden.

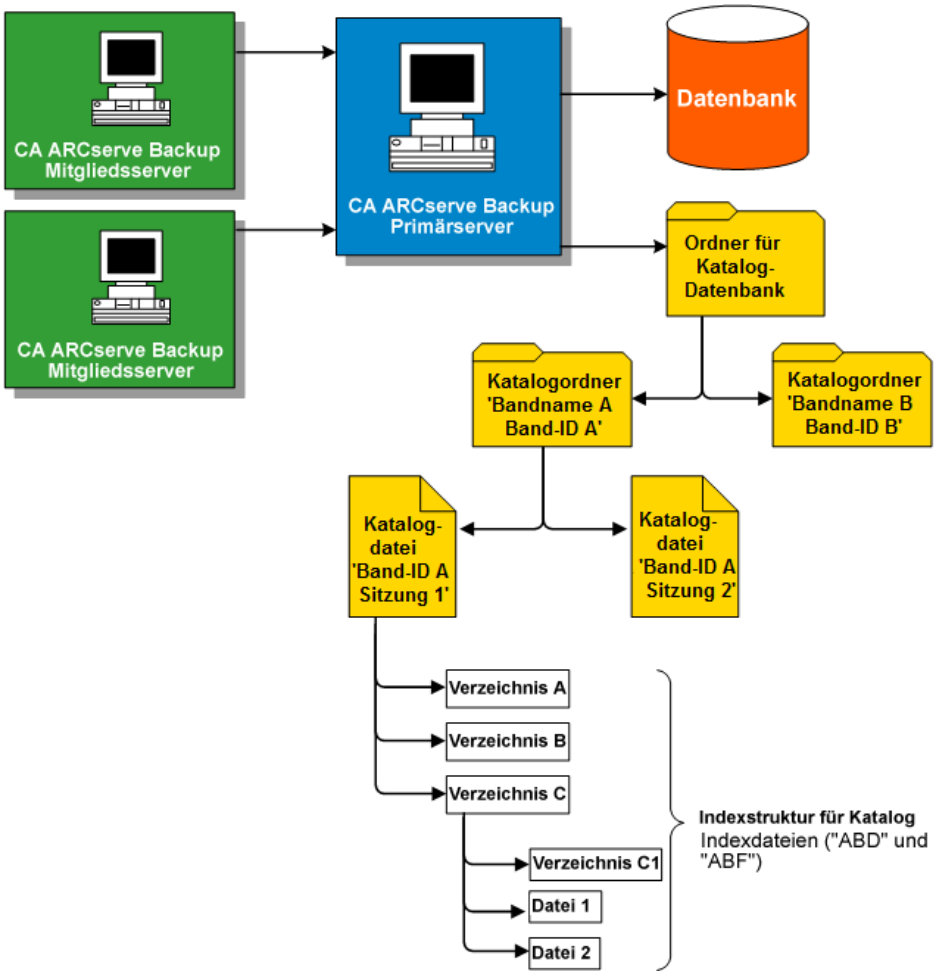

Weitere Informationen:

Konfigurieren der Katalogdatenbank (siehe Seite 709)

Durchsuchen von Katalogen

Wenn Sie ein Verzeichnis oder eine Datei wiederherstellen wollen oder die Versionsübersicht ermitteln wollen oder nur eine Suche durchführen wollen, anstatt die gesamte Datenbank abzufragen, führt CA ARCserve Backup die Abfrage nur für die Katalogdateien und mit Hilfe des Katalogindexes aus. Wenn bei der Suche im Katalog die Daten für eine bestimmte Sitzung im Katalogdatenbankordner gefunden werden, wird keine Suche in der CA ARCserve Backup-Datenbank ausgeführt. Wenn die Details jedoch nicht gefunden werden, wird wieder in der CA ARCserve Backup-Datenbank gesucht. Wenn die Sitzungsdetails dann weder im Ordner der Katalogdatenbank noch in der CA ARCserve Backup-Datenbank gefunden werden, werden Sie aufgefordert auszuwählen, ob die Sitzung wieder eingefügt werden soll, so dass der Einfügeprozess die Katalogdatei im Ordner der Katalogdatenbank neu erstellen oder die Details aus dem Inhalt der Bandsitzung in der CA ARCserve Backup-Datenbank erneut generieren kann.

Hinweis: Mit Ausnahme von Microsoft Exchange unterstützen alle Agent-Sitzungen für Anwendungen wie SQL Server, Informix, Oracle, Microsoft SharePoint Server, Lotus Notes usw. kein Durchsuchen von Katalogen. Die Details dieser Sitzungen werden in die CA ARCserve Backup-Datenbank eingefügt.

Bereinigen der Katalogdatenbank

Bei Verwendung von CA ARCserve Backup zum Sichern von Informationen und Daten nimmt die Menge der im Ordner der Katalogdatenbank gespeicherten Informationen (Katalogdateien und Indexdateien) zu. Wenn keine Steuerelemente eingesetzt würden, würde die Größe des Katalogdatenbankordners ständig zunehmen, so dass er schließlich den gesamten Sicherungsdatenträger belegen würde. Dies wiederum würde zu Sicherungsfehlern aufgrund von zu wenig freiem Speicherplatz führen.

Um dieses Problem zu umgehen, können Sie mit CA ARCserve Backup einen Bereinigungsschwellenwert für die Katalogdatenbank angeben. Die Einstellung für den Bereinigungsschwellenwert (bzw. den Schwellenwert für den minimalen freien Speicherplatz) ist im Dialogfeld "Konfiguration" des Serververwaltungs-Managers verfügbar. Für diesen Schwellenwert, der auf dem erkannten prozentualen freien Speicherplatz beruht, kann ein Wert zwischen 1 % und 99 % ausgewählt werden (Standardwert ist 10 %).

Hinweis: CA ARCserve Backup überprüft regelmäßig den Prozentsatz an freiem Speicherplatz auf dem Volume mit dem Ordner der Katalogdatenbank. Wenn der erkannte freie Speicherplatz unter dem angegebenen Prozentwert liegt, wird an das Aktivitätsprotokoll eine Warnmeldung ausgegeben. Es werden dann automatisch Dateien der Katalogdatenbank (mindestens 7 Tage alt und beginnend bei der ältesten Datei) von der Festplatte gelöscht, bis der erkannte prozentuale freie Speicherplatz größer als die Einstellung für den Schwellenwert ist.

Funktionsweise einer zentralen Katalogdatenbank

Wenn Sie mit einer zentralen Verwaltungsumgebung (ein Primärserver und mindestens ein Mitgliedsserver) arbeiten, werden alle Katalogdateien von CA ARCserve Backup auf dem Primärserver zusammengefasst. Daher werden die Katalogdatenbankdateien, die während eines Sicherungsjobs auf einem Mitgliedsserver erstellt wurden, nach der Sicherung in den Ordner der Katalogdatenbank auf dem zugehörigen Primärserver übertragen. Auf diese Weise wird die Leistung beim Einfügen und Durchsuchen von stets lokal auf dem Primärserver befindlichen Katalogdateien deutlich verbessert. Die Wartung der Katalogdatenbank, die das Bereinigen und Sichern von Tasks beinhaltet, wird vereinfacht und erfolgt ausschließlich über den Primärserver.

Mit der zentral verwalteten Katalogdatenbank von CA ARCserve Backup können Sie unternehmensweite Multi-Server-Umgebungen einfacher verwalten. Sie können Datenträgerinformationen durchsuchen oder Berichte für mehrere Server gleichzeitig erstellen. Die Mitgliedsserver im Netzwerk aktualisieren die zentrale CA ARCserve Backup-Katalogdatenbank mit Informationen zu Datenträgersitzungen und Daten aus ihrer eigenen Datenbank. Die Hauptdatenbank wird lokal auf einem Rechner eingerichtet, der diese Hauptdatenbank verwaltet. Hier sind Informationen zu Datenträgersitzungen für alle CA ARCserve Backup-Rechner in Ihrem Unternehmen enthalten.

Konfigurieren der Katalogdatenbank

Sie können die Optionen der Katalogdatenbank konfigurieren, um den Speicherort und die Leistung des zugeordneten zentral verwalteten Katalogs anzupassen.

So konfigurieren Sie die Katalogdatenbank:

1. Öffnen Sie den Serververwaltungs-Manager, und klicken Sie in der Symbolleiste auf die Schaltfläche "Konfiguration".

   Das Dialogfeld "Konfiguration" wird angezeigt.

2. Klicken Sie auf die Registerkarte "Datenbankprozess".

   Unten im eingeblendeten Dialogfeld "Datenbankprozess" werden die Optionen für die Katalogdatenbank angezeigt.

3. Füllen Sie die folgenden Felder aus:

   - **Ordner der Katalogdatenbank**: Hiermit können Sie festlegen, wo die Katalogdatenbank gespeichert werden soll. Der Katalogdatenbankordner enthält alle zugeordneten Katalogdateien und Katalogindexdateien. Sie können auf die Schaltfläche mit den Auslassungspunkten (...) klicken, um einen anderen Speicherort für den Ordner der Katalogdatenbank zu suchen und auszuwählen.

     Standardmäßig wird der Ordner der Katalogdatenbank auf dem primären Standalone-Server in folgendem Verzeichnis gespeichert:

     `C:\Programme\CA\ARCserve Backup\CATALOG.DB\`

     Hinweis: Sie können den Ordner der Katalogdatenbank nur über den Primärserver ändern.

   - **Katalogübertragung auf den folgenden Mitgliedsservern komprimieren:** Mit dieser Option kann CA ARCserve Backup Kataloginformationen komprimieren, wenn die Daten von einem Mitgliedsserver zum Primärserver übertragen werden.

     Wenn der Primärserver über zugeordnete Mitgliedsserver verfügt, wird das Feld "Katalogübertragung auf den folgenden Mitgliedsservern komprimieren" aktiviert und zeigt die Namen der Mitgliedsserver an.

     Standardmäßig ist diese Option deaktiviert. Ist diese Option deaktiviert, komprimiert CA ARCserve Backup die Kataloginformationen nicht, wenn diese vom Mitgliedsserver an den Primärserver übertragen werden.

- **Schwellenwert für minimalen freien Speicherplatz:** Mit dieser Option können Sie den Prozentwert für den minimalen freien Speicherplatz bei der Löschung von Katalogdateien durch CA ARCserve Backup angeben.

  Standardwert: 10 %

  Bereich:1 % bis 99 %

  Hinweis: CA ARCserve Backup überprüft regelmäßig den Prozentsatz an freiem Speicherplatz auf dem Volume mit dem Ordner der Katalogdatenbank. Wenn der erkannte freie Speicherplatz unter dem angegebenen Prozentwert liegt, wird an das Aktivitätsprotokoll eine Warnmeldung ausgegeben. Es werden dann automatisch Dateien der Katalogdatenbank (mindestens 7 Tage alt und beginnend bei der ältesten Datei) von der Festplatte gelöscht, bis der erkannte prozentuale freie Speicherplatz größer als die Einstellung für den Schwellenwert ist.

  Beispiel: Wenn der erkannte freie Speicherplatz unter 10 % liegt, wird an das Aktivitätsprotokoll eine Warnmeldung ausgegeben. Es werden dann automatisch Dateien der Katalogdatenbank (mindestens 7 Tage alt und beginnend bei der ältesten Datei) von der Festplatte gelöscht, bis der erkannte prozentuale freie Speicherplatz größer als 10 % ist.

4. Klicken Sie auf "OK".

   Die Optionen für die Katalogdatenbank werden übernommen.

Verschieben der CA ARCserve Backup-Katalogdatenbank an einen anderen Speicherort

In diesem Thema wird beschrieben, wie die CA ARCserve Backup-Katalogdatenbank an einen neuen Standort verschoben wird. Das Verschieben der Katalogdatenbank an einen anderen Standort ist möglicherweise in folgenden Fällen sinnvoll:

- Die Gesamtgröße der Katalogdatenbank nimmt stark zu, z. B. von 1 GB auf 30 GB.
- Beim Abrufen von Wiederherstellungsdaten tritt eine deutliche Zeitverzögerung auf.
- Es werden mehr als acht Stunden benötigt, um den Datenbankschutzjob abzuschließen.
- Es werden mehr als vier Stunden benötigt, um den Datenbankbereinigungsjob abzuschließen.

- Die Katalogdatenbank nimmt eine beträchtliche Menge von Speicherplatz auf dem Laufwerk "C:\" in Anspruch, was sich auf den benötigten Speicherplatz für die Windows-Datei "pagefile.sys" auswirkt.
- Die Leistung des Microsoft SQL Servers hat sich aufgrund der vermehrten CA ARCserve Backup-Transaktionen und des Overheads verschlechtert, und Sie verfügen nicht über ein dediziertes SQL Server-System.
- Sie können die CA ARCserve Backup-Datenbank aufgrund ihrer Gesamtgröße nicht mit Hilfe von Microsoft SQL Server-Hilfsprogrammen in eine Flatfile exportieren.
- Sie möchten Ihre aktuelle CA ARCserve Backup-Datenbankkonfiguration ändern, sodass zusammenfassende Informationen in der CA ARCserve Backup-Datenbank aufgezeichnet werden und Detailinformationen in der Katalogdatenbank aufgezeichnet werden.

Empfehlungen

Bevor Sie die CA ARCserve Backup-Katalogdatenbank an einen anderen Speicherort verschieben, beachten Sie folgende Best Practices:

- Standardmäßig wird die Katalogdatenbank in folgendes Verzeichnis installiert:

  `C:\Programmdateien oder Programmdateien(x86)\CA\ARCserve Backup\CATALOG.DB`

  Wenn Sie die Katalogdatenbank verschieben müssen, empfiehlt es sich als Best Practice, einen Speicherort auszuwählen, der sich auf dem CA ARCserve Backup-Server befindet oder der lokal mit diesem kommuniziert.

  Hinweis: Sie sollten die Katalogdatenbank nicht auf eine Remote-Festplatte verschieben, die sich auf einem NAS-Gerät (Network Attached Storage) oder auf einem zugeordneten Netzlaufwerk befindet. Bei diesen Speicherorten ist möglicherweise eine Authentifizierung für den Zugriff auf das Gerät erforderlich.
- Die für CA ARCserve Backup verwendete Anwendung spielt für den Speicherort der Datenbank keine Rolle. Allerdings sollten die für die Kommunikation verwendeten Protokolle beachtet werden:
  - **ODBC/RPC:** Das Kommunikationsprotokoll, das zwischen den Mitgliedsservern und der Katalogdatenbank auf dem Primärserver sowie zwischen der Katalogdatenbank auf dem Primärserver und dem Microsoft SQL Server verwendet wird.
- Bei Konfigurationen, bei denen sich die Katalogdatenbank auf einem SAN-Gerät befindet, sollten Sie in Erwägung ziehen, einen zusätzlichen SCSI-Controller oder eine HBA-Karte auf dem CA ARCserve Backup-Server zu installieren, um die Kommunikation zwischen dem CA ARCserve Backup-Server und dem Speichergerät zu ermöglichen.

Hinweis: Die folgenden Schritte gelten für CA ARCserve Backup-Server, die als Host für die CA ARCserve Backup-Datenbank Microsoft SQL Server oder Microsoft SQL Server 2008 Express Edition einsetzen.

So verschieben Sie die CA ARCserve Backup-Katalogdatenbank an einen anderen Speicherort:

1. Führen Sie die folgenden Aufgaben aus:
   - Stellen Sie sicher, dass alle Jobs einschließlich Datenbankschutzjob und Datenbankbereinigungsjob sich im Status "Ausgesetzt" befinden.
   - Vergewissern Sie sich, dass die CA ARCserve Backup-Manager-Konsole auf allen Servern der CA ARCserve Backup-Domäne geschlossen ist, mit Ausnahme des Primärservers und des Standalone-Servers.
2. Wenn sich Mitgliedsserver in der CA ARCserve Backup-Domäne befinden, führen Sie "Cstop" auf allen Mitgliedsservern aus, um alle CA ARCserve Backup-Dienste zu beenden.

   Hinweis: Informationen zur Verwendung von "Cstop" finden Sie unter Stoppen und Starten aller CA ARCserve Backup-Dienste mit Hilfe von Batch-Dateien (siehe Seite 506).
3. Führen Sie "Cstop" auf dem CA ARCserve Backup-Primärserver oder -Standalone-Server aus, um alle CA ARCserve Backup-Services zu beenden.
4. Danach können Sie den neuen Standort für die Katalogdatenbank online bringen.
5. Erstellen Sie den Pfad am neuen Speicherort für die Katalogdatenbank.

   Beispiel:

   `F:\ARCserve\catalog.db`
6. Kopieren Sie alle Ordner vom ursprünglichen Speicherort an den neuen Speicherort.

   Beispiel:

   Ursprünglicher Speicherort

   `C:\Programme\CA\ARCserve Backup\CATALOG.DB`

   Neuer Speicherort

   `F:\ARCserve\catalog.db`
7. Nachdem Sie die Katalogdateien an den neuen Speicherort kopiert haben, öffnen Sie die Serververwaltung, und klicken Sie auf den CA ARCserve Backup-Primärserver oder -Standalone-Server.

   Klicken Sie in der Symbolleiste auf "Konfiguration".

   Das Dialogfeld "Konfiguration" wird geöffnet.

8. Klicken Sie auf die Registerkarte Datenbankprozess.

   Geben Sie im Feld "Ordner der Katalogdatenbank" den neuen Pfad zur Katalogdatenbank an.

   Beispiel:

   `F:\ARCserve\catalog.db`

   Optional können Sie auf die Auslassungspunkte klicken und zum neuen Speicherort der Katalogdatenbank navigieren.

   Klicken Sie auf "OK".

   Das Dialogfeld "Konfiguration" wird geschlossen.

9. Führen Sie "Cstart" auf dem CA ARCserve Backup-Primärserver oder -Standalone-Server aus, um alle CA ARCserve Backup-Dienste wieder zu starten.

   Hinweis: Informationen zur Verwendung von "Cstart" finden Sie unter Stoppen und Starten aller CA ARCserve Backup-Dienste mit Hilfe von Batch-Dateien (siehe Seite 506).

   Warten Sie einige Minuten, bis alle CA ARCserve Backup-Dienste wieder gestartet wurden.

10. Übergeben Sie vom Primärserver oder Standalone-Server aus einen einfachen Sicherungsjob.

11. Übergeben Sie nach Abschluss des einfachen Sicherungsjobs einen einfachen Wiederherstellungsjob vom Primärserver oder Standalone-Server aus.

12. Vergewissern Sie sich nach Abschluss des einfachen Sicherungs- und Wiederherstellungsjobs auf dem Primärserver oder Standalone-Server, dass CA ARCserve Backup eine Jobzusammenfassung und Detailinformationen an den neuen Speicherort der Katalogdatenbank schreibt.

13. Wenn sich Mitgliedsserver in der CA ARCserve Backup-Domäne befinden, führen Sie auf einem der Mitgliedsserver "Cstart" aus. Warten Sie einige Minuten, bis alle CA ARCserve Backup-Dienste wieder gestartet wurden.

14. Übergeben Sie von einem Mitgliedsserver aus einen einfachen Sicherungsjob.

15. Übergeben Sie nach Abschluss des einfachen Sicherungsjobs einen einfachen Wiederherstellungsjob vom Mitgliedsserver aus.

16. Vergewissern Sie sich nach Abschluss des einfachen Sicherungs- und Wiederherstellungsjobs auf dem Mitgliedsserver, dass CA ARCserve Backup eine Jobzusammenfassung und Detailinformationen an den neuen Speicherort der Katalogdatenbank auf dem Primärserver schreibt.

17. Führen Sie "cstart" auf den restlichen Mitgliedsservern in der CA ARCserve Backup-Domäne aus. Zwischen dem Ausführen von "Cstart" auf den verschiedenen Servern sollten Sie jeweils 5 Minuten warten, um die Aktualisierung von SAN, LAN und CA ARCserve Backup-RPC zu minimieren.

Hinweis: Nachdem Sie die Katalogdatenbank an einen anderen Standort verschoben haben, werden der Wiederherstellungsjob sowie die Zusammenfassungs- und Detailinformationen desselben Sicherungsjobs möglicherweise nicht korrekt in der Katalogdatenbank wiedergegeben. Führen Sie zur Behebung dieses Problems im Assistenten für die Serverkonfiguration die Funktion "Datenbankverbindung reparieren" aus. Weitere Informationen finden Sie unter Reparieren der ARCserve-Datenbankverbindung auf einem Primärserver (siehe Seite 609).

Verwenden von Microsoft SQL Server als CA ARCserve Backup-Datenbank

Dieser Abschnitt enthält folgende Themen:

- Hinweise für Microsoft SQL Server-Datenbanken (siehe Seite 715)
- Hinweise für Remote-Datenbanken (siehe Seite 717)
- Festlegen der ODBC-Kommunikation für Remote-Datenbankkonfigurationen (siehe Seite 718)
- Berechnen der Anzahl erforderlicher SQL-Verbindungen (siehe Seite 719)
- Aktivieren der TCP/IP-Kommunikation bei Microsoft SQL Server-Datenbanken (siehe Seite 719)
- Datenbankkonsistenzprüfungen (siehe Seite 720)

Hinweise für Microsoft SQL Server-Datenbanken

Lesen Sie die folgenden Hinweise, wenn Sie die Verwendung von Microsoft SQL Server zur Unterstützung der CA ARCserve Backup-Datenbank erwägen:

- Falls Sie auf dieses Release aktualisieren und derzeit Microsoft SQL Server für die CA ARCserve Backup-Datenbank ausführen, müssen Sie auch weiterhin Microsoft SQL Server für die CA ARCserve Backup-Datenbank verwenden.
- Microsoft SQL Server 7.0 kann nicht für die CA ARCserve Backup-Datenbank eingesetzt werden.
- Die CA ARCserve Backup-Datenbank (ASDB) wird standardmäßig mit dem einfachen Wiederherstellungsmodell erstellt. Sie sollten dieses Modell für ordnungsgemäße Vorgänge beibehalten.

- Microsoft SQL Server unterstützt lokale und Remote-Kommunikation. Dank dieser Funktionalität können Sie die CA ARCserve Backup-Datenbank lokal oder remote auf Ihrem CA ARCserve Backup-Server installieren.

  Hinweis: Weitere Informationen finden Sie im Abschnitt "Hinweise für Remote-Datenbanken (siehe Seite 717)".

- Standardmäßig speichert CA ARCserve Backup Informationen zu den gesicherten Dateien und Verzeichnissen in der Katalogdatenbank. Dadurch wächst die Katalogdatenbank schneller als die CA ARCserve Backup-Datenbank. Je nach den Bedürfnissen Ihres Unternehmens sollten Sie ausreichend freien Speicherplatz einplanen, um das Wachstum der Katalogdatenbank zu unterstützen.

- Für Global Dashboard muss auf der CA ARCserve Backup-Datenbank (ASDB) des zentralen Primärservers Microsoft SQL Server 2005 oder höher installiert sein (Microsoft SQL Server 2008 Express Edition oder Microsoft SQL Server 2000 werden nicht als Datenbank unterstützt).

  Hinweis: Für einen primären Zweigstellenserver wird keine zusätzliche Hardware oder Software, die über die Mindestanforderungen für CA ARCserve Backup-Primärserver hinausgeht, benötigt.

- Um CA ARCserve Backup mit Microsoft SQL Server-Unterstützung ordnungsgemäß zu installieren, ist ein Verwaltungskonto erforderlich, wie z. B. das sa-Konto mit dem Recht zum Erstellen von Geräten.

  Wenn Sie während der Installation von CA ARCserve Backup mit Microsoft SQL-Unterstützung das Systemkonto für die CA ARCserve Backup-Datenbank (SQL) angeben sollen, verwenden Sie möglichst das *sa*-Konto.

- Legen Sie im SQL Enterprise Manager den Sicherheitsmodus der Datenbank auf SQL-Sicherheit fest. Dies gilt, wenn SQL-Sicherheit als Authentifizierungsmodus verwendet wird und sich die Systeme, die Sie sichern möchten, innerhalb oder außerhalb der Windows-Domäne befinden.

- Wenn Sie beim Setup Microsoft SQL Server 2000, Microsoft SQL Server 2005 oder Microsoft SQL Server 2008 als CA ARCserve Backup-Datenbank angeben, können Sie zur Kommunikation mit der Microsoft SQL-Datenbank die Windows-Authentifizierung oder die SQL Server-Authentifizierung verwenden.

- Falls das Konto für Microsoft SQL Server geändert wird, müssen Sie die entsprechenden Änderungen auch im Assistenten zur Serverkonfiguration vornehmen.

- Der CA ARCserve Backup-Datenbankprozess fragt regelmäßig den Status der Microsoft SQL Server-Datenbank ab. Erfolgt die Antwort von Microsoft SQL Server nicht innerhalb einer angemessenen Zeitspanne, stuft der Datenbankprozess den Microsoft SQL Server als nicht verfügbar ein und fährt herunter (rotes Licht). Sie können dies vermeiden, indem Sie den Registrierungsschlüssel folgendermaßen auf einen entsprechend höheren Wert setzen, um die Wartezeit des CA ARCserve Backup-Datenbankprozesses zu verlängern:

  `HKEY_LOCAL_MACHINE\SOFTWARE\ComputerAssociates\CA ARCserve Backup\Base\Database\MSSQL\SQLLoginTimeout`

- CA ARCserve Backup unterstützt keine lokalen Microsoft SQL Server-Installationen auf CA ARCserve Backup-Servern in NEC CLUSTERPRO-Umgebungen. In NEC CLUSTERPRO-Umgebungen müssen Sie die CA ARCserve Backup-Datenbankinstanz auf einem Remote-System installieren.
- Wenn der ODBC-Treiber konfiguriert werden kann, legen Sie im ODBC-Datenquellen-Administrator unter "System-DSN" für die Clientkonfiguration der Systemdatenquelle "ASNT" fest, dass die TCP-/IP-Kommunikation verwendet wird.

Hinweise für Remote-Datenbanken

Die Verwendung einer Remote-Datenbank bietet eine einfache und transparente Möglichkeit zur gemeinsamen Nutzung einer einzelnen Datenbank mit den Vorteilen einer lokalen Datenbank. Wenn Sie diese Konfiguration verwenden, benötigen Sie keine Datenbank auf dem lokalen Rechner, da alle Informationen in der Remote-Datenbank gespeichert werden. Diese Konfiguration eignet sich am besten unter den folgenden Bedingungen:

- Auf dem lokalen Rechner steht nicht genug Speicherplatz für die Datenbank zur Verfügung.
- In Ihrem Unternehmen sind keine entsprechenden Auflagen vorhanden, und Sie möchten von der einfachen Form der Verwaltung profitieren, die durch eine gemeinsame Datenbank ermöglicht wird.
- Sie benötigen einen separaten Rechner, bei dem es sich nicht um einen CA ARCserve Backup-Server handelt und der als Microsoft SQL Server-Rechner dient.
- Um SQL Server-Instanzen in einer clusterfähigen Umgebung zu schützen, müssen Sie den Agent für Microsoft SQL Server auf allen Cluster-Knoten installieren.

  Hinweis: Weitere Informationen zum Sichern und Wiederherstellen von Microsoft SQL Server-Datenbanken finden Sie im "Agent für Microsoft SQL Server – Benutzerhandbuch".

- Konfigurieren Sie die ODBC-Kommunikation zwischen einer ARCserve-Remote-Datenbank und dem ARCserve-Primär- oder Standalone-Server mit Hilfe des Serverkonfigurations-Assistenten. Dieser Assistent ermöglicht Ihnen, eine effiziente Kommunikation zwischen den Servern zu konfigurieren, vor allem, wenn Ihre Umgebung über mehrere CA ARCserve Backup-Server verfügt.
- Um sicherzustellen, dass CA ARCserve Backup mit dem System kommunizieren kann, das der Host für die ARCserve-Datenbankinstanz ist, sollten Sie die TCP/IP-Kommunikation zwischen der SQL Server-Datenbankinstanz und dem ARCserve-Server aktivieren.

  Hinweis: Weitere Informationen finden Sie im Abschnitt "Aktivieren der TCP/IP-Kommunikation bei Microsoft SQL Server-Datenbanken (siehe Seite 719)".

Wichtig! Microsoft SQL Server 2008 Express Edition unterstützt keine Remote-Datenbank-Kommunikation.

Festlegen der ODBC-Kommunikation für Remote-Datenbankkonfigurationen

Wenn Sie über einen weiteren CA ARCserve Backup-Server verfügen, der eine Microsoft SQL als Datenbank verwendet, können Sie die lokale Datenbank auf den Remote-Rechner umleiten. CA ARCserve Backup kann für die Verbindung mit dem Microsoft SQL-Server ODBC verwenden. Sie können die ODBC-Datenquelle auf einen anderen Server legen, wenn auf dem Server SQL installiert ist und die CA ARCserve Backup-SQL-Datenbank ordnungsgemäß eingerichtet ist. Sie müssen auch sicherstellen, dass der lokale Server über eine Authentifizierung beim Remote-Server verfügt.

So legen Sie die ODBC-Kommunikation für Remote-Datenbankkonfigurationen fest:

1. Öffnen Sie die Windows-Systemsteuerung, wählen Sie "Verwaltung", "Datenquelle (ODBC)" und dann "System-DSN" aus.
2. Fügen Sie eine folgendermaßen bezeichnete Systemdatenquelle hinzu:

   ```
   Name: ASNT
   Server: Rechnername\Instanzname
   ```

3. Folgen Sie den Bildschirmanweisungen, um die Konfiguration zu testen und abzuschließen.

Berechnen der Anzahl erforderlicher SQL-Verbindungen

Für jeden ausgeführten Job benötigen Sie zwei SQL-Verbindungen. Stellen Sie sicher, dass ausreichende Verbindungen (oder Lizenzen) für Ihren SQL-Server vorliegen. Um über den SQL ARCserve Manager die SQL-Standardverbindungen zu ermitteln, wählen Sie "Server" und den SQL-Server aus. Wenn Sie die Registerkarte "Konfiguration" durchsuchen, werden die Benutzerverbindungen angezeigt. Stellen Sie diese Werte auf die entsprechende Benutzereinstellung ein. Falls eine Fehlermeldung eingeblendet wird, dass z. B. der Datensatz nicht aktualisiert werden kann oder die Anmeldung fehlgeschlagen ist, verfügen Sie möglicherweise nicht über genügend Verbindungen. Es empfiehlt sich, die geöffneten Objekte auf 2.000 zu erhöhen.

Aktivieren der TCP/IP-Kommunikation bei Microsoft SQL Server-Datenbanken

Wenn die ARCserve-Datenbankinstanz unter Verwendung von Microsoft SQL Server 2000, Microsoft SQL Server 2005 oder Microsoft SQL Server 2008 gehostet wird und sich die CA ARCserve Backup-Datenbank auf einem Remote-System befindet, kann der Installationsassistent möglicherweise nicht mit der Datenbank auf dem Remote-System kommunizieren.

Um sicherzustellen, dass der Installationsassistent mit dem Remote-System kommunizieren kann, aktivieren Sie die TCP/IP-Kommunikation zwischen dem CA ARCserve Backup-Server und dem als Host für die CA ARCserve Backup-Datenbank fungierenden Server vor der Installation von CA ARCserve Backup.

- **Microsoft SQL Server 2000**: Um die TCP/IP-Kommunikation auf Microsoft SQL Server 2000-Systemen zu aktivieren, führen Sie das Hilfsprogramm "SQL Server Network" aus und vergewissern sich, dass "TCP/IP" in der Liste der aktivierten Protokolle erscheint. Erscheint TCP/IP nicht auf der Liste der aktivierten Protokolle, fügen Sie TCP/IP der Liste hinzu, und klicken Sie auf "OK". Um die TCP/IP-Kommunikation anzuwenden, starten Sie alle Microsoft SQL Server-Dienste neu.
- **Microsoft SQL Server 2005 und Microsoft SQL Server 2008:** Um die TCP/IP-Kommunikation auf Systemen mit Microsoft SQL Server 2005 und Microsoft SQL Server 2008 zu aktivieren, führen Sie den Konfigurations-Manager für SQL Server aus und aktivieren die TCP/IP-Kommunikation für die SQL Server-Instanz. Um die TCP/IP-Kommunikation anzuwenden, starten Sie alle Microsoft SQL Server-Dienste neu.

  Hinweis: Für Microsoft SQL Server 2008 müssen Sie den Treiber von SQL Server Native Client 10.0 verwenden.

Datenbankkonsistenzprüfungen

Wenn Ihnen Ihre Datenbankaktivität zu gering erscheint und es sich um eine umfangreiche Datenbank handelt, empfiehlt es sich, eine Datenbankkonsistenzprüfung durchzuführen. Dies nimmt zwar einige Zeit in Anspruch, ist jedoch zur Überprüfung der Effizienz der SQL-Datenbank wichtig. Weitere Informationen zu diesem Thema finden Sie in Ihrem Handbuch zu Microsoft<nbs />SQL.

Wichtig! Überprüfen Sie regelmäßig die Protokollgröße. Wenn ein Protokoll voll ist, funktioniert die Datenbank nicht. Obwohl die Standardeinstellung „Protokoll bei Prüfpunkt abschneiden" ist, sollten Sie die Protokollgröße auf 50 % der Datenbank erhöhen, wenn Sie erwarten, dass eine große Anzahl von Einträgen aufgezeichnet wird.

Angeben einer CA ARCserve Backup-Datenbankanwendung

In den folgenden Abschnitten wird das Konfigurieren von Microsoft SQL Server und Microsoft SQL Server 2008 Express als zugrunde liegende CA ARCserve Backup-Datenbank beschrieben.

Konfigurieren von Microsoft SQL Server als CA ARCserve Backup-Datenbank

Mit Hilfe des Assistenten für die Serverkonfiguration können Sie Microsoft SQL Server als CA ARCserve Backup-Datenbank konfigurieren.

Beachten Sie vor der Konfiguration von Microsoft SQL Server als CA ARCserve Backup-Datenbank die folgenden Hinweise:

- Bevor Sie mit dieser Aufgabe beginnen, muss Microsoft SQL Server auf dem System installiert sein, das als Host für die CA ARCserve Backup-Datenbank dient.
- Nachdem Sie CA ARCserve Backup so konfiguriert haben,dass Microsoft SQL Server als ARCserve-Datenbank verwendet wird, öffnet der Assistent für die Serverkonfiguration ein Befehlszeilenhilfsprogramm mit dem Namen "exptosql.exe", das die Kern- und Detailtabellen aus der Microsoft SQL Server 2008 Express-Datenbank in die neu konfigurierte Microsoft SQL Server-Datenbank migriert.
- Mi diesem Vorgang können Sie die CA ARCserve Backup Microsoft SQL Server-Datenbank auf einen anderen Server verschieben.

Hinweis: Weitere Informationen zur Verwendung von Microsoft SQL Server als CA ARCserve Backup-Datenbank finden Sie unter Verwenden von Microsoft SQL Server als CA ARCserve Backup-Datenbank (siehe Seite 715).

So konfigurieren Sie Microsoft SQL Server als CA ARCserve Backup-Datenbank:

1. Klicken Sie im Windows-Startmenü auf "Alle Programme", wählen Sie unter "CA" die Option "ARCserve Backup", und klicken Sie auf "Assistent für Serverkonfiguration".

   Der Assistent für die Serverkonfiguration wird geöffnet.

2. Klicken Sie auf die Option "Datenbank wählen" und anschließend auf "Weiter".

3. Folgen Sie den Bildschirmanweisungen, um die Konfiguration abzuschließen.

   Hinweis: Wenn Sie Daten schützen, die auf Unicode basierende Zeichen aus ostasiatischen Sprachen (z. B. JIS2004) enthalten, müssen Sie die SQL-Sortierreihenfolge aktivieren, damit die Daten durchsucht und sortiert werden können. Klicken Sie hierzu im Dialogfeld "Installationspfad für Datenbank wählen" auf "Optionen für Sprachunterstützung", und befolgen Sie die Bildschirmanweisungen zum Abschluss der Konfiguration.

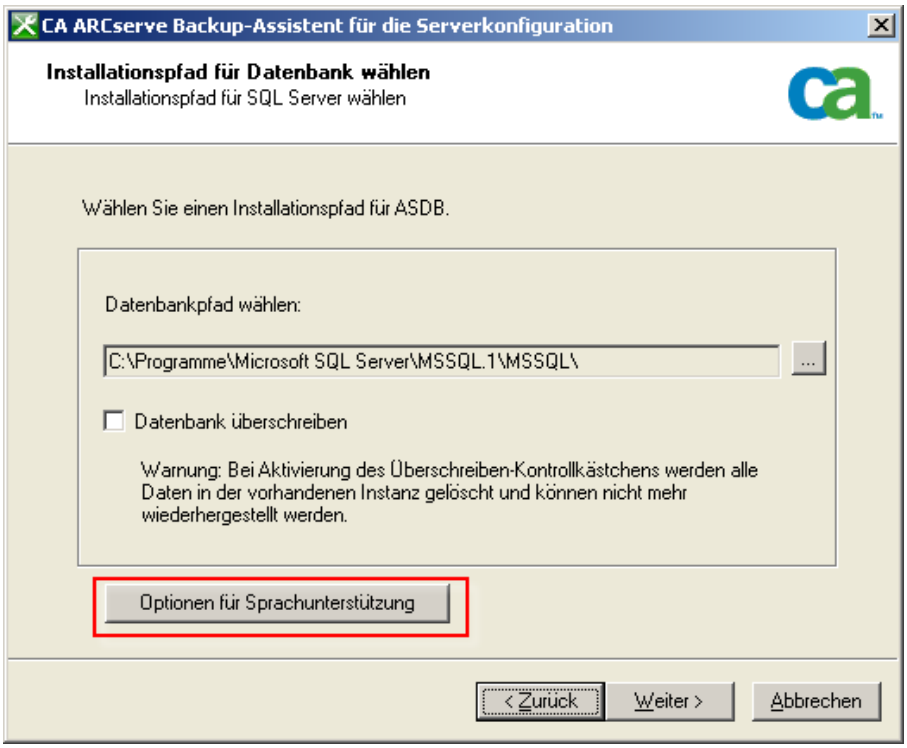

4. Nach Abschluss der Konfiguration öffnet der Assistent für die Serverkonfiguration ein Befehlszeilenfenster, startet die Datei "exptosql.exe" und migriert die Kern- und Detaildatenbanken aus SQL Server 2008 Express in die neue SQL Server-Datenbank.

   Startet die Datei "exptosql.exe" nicht, starten Sie diese über ein Befehlszeilenfenster.

Hinweis: Die Datei "exptosql.exe" ist standardmäßig in folgendem Verzeichnis installiert:

```
C:\Programme\CA\ARCserve Backup
```

Führen Sie die folgenden Befehle aus:

a. **exptosql.exe core**

   Dieser Schritt ist erforderlich. Mit Hilfe des Kernarguments können Sie die Kerntabellen aus der SQL Server 2008 Express-Datenbank in die SQL Server-Datenbank migrieren.

   Wichtig! Sie müssen diesen Befehl sofort nach Abschluss der SQL Server-Konfiguration ausführen.

b. **exptosql.exe detail**

   Dies ist ein optionaler Schritt. Mit Hilfe des Detailarguments können Sie die Detailtabellen aus der SQL Server 2008 Express-Datenbank in die SQL Server-Datenbank migrieren. Sie können diesen Befehl zu einem beliebigen Zeitpunkt nach Abschluss der Kernmigration ausführen.

Hinweis: Abhängig von der Größe der SQL Server 2008 Express-Datenbank kann es einige Zeit dauern, bis die Migration der Detailtabelle abgeschlossen ist.

Verschieben der CA ARCserve Backup-Datenbank in ein anderes System oder eine andere Instanz.

Verwenden Sie den Assistenten für die Serverkonfiguration, um die CA ARCserve Backup-Datenbank in ein anderes System oder eine andere Instanz zu verschieben.

Hinweis: Diese Option gilt nur für Microsoft SQL Server-Installationen.

Beachten Sie vor dem Verschieben der CA ARCserve Backup-Datenbank in ein anderes System oder eine andere Instanz die folgenden Hinweise:

- Mit Hilfe des Assistenten für die Serverkonfiguration können Sie Ihre aktuelle Microsoft SQL Server-Konfiguration in die folgenden Konfigurationstypen ändern:
  - Cluster-fähig
  - Remote
  - Lokal
- Sie müssen eine Authentifizierungsmethode festlegen, um auf die neue SQL Server-Installation zugreifen zu können. Sie können eine der folgenden Authentifizierungsmethoden verwenden:
  - Windows-Sicherheit
  - SQL Server-Sicherheit
- Bei SQL Server-Remote-Installationen, die SQL Server-Authentifizierung verwenden, müssen Sie die Anmelde-ID und das Kennwort für das Remote-Serveradministratorkonto angeben.

So verschieben Sie die CA ARCserve Backup-Datenbank in ein anderes System oder eine andere Instanz:

1. Klicken Sie im Windows-Startmenü auf "Alle Programme", wählen Sie unter "CA" die Option "ARCserve Backup", und klicken Sie auf "Assistent für Serverkonfiguration".

   Der Assistent für die Serverkonfiguration wird geöffnet.

2. Wählen Sie die Option "Datenbank wählen" aus, und klicken Sie auf "Weiter".

   Folgen Sie den Bildschirmanweisungen, um die Konfiguration abzuschließen.

   Hinweis: Wenn Sie Daten schützen, die auf Unicode basierende Zeichen aus ostasiatischen Sprachen (z. B. JIS2004) enthalten, müssen Sie die SQL-Sortierreihenfolge aktivieren, damit die Daten durchsucht und sortiert werden können. Klicken Sie hierzu im Dialogfeld "Installationspfad für Datenbank wählen" auf "Optionen für Sprachunterstützung", und befolgen Sie die Bildschirmanweisungen zum Abschluss der Konfiguration.

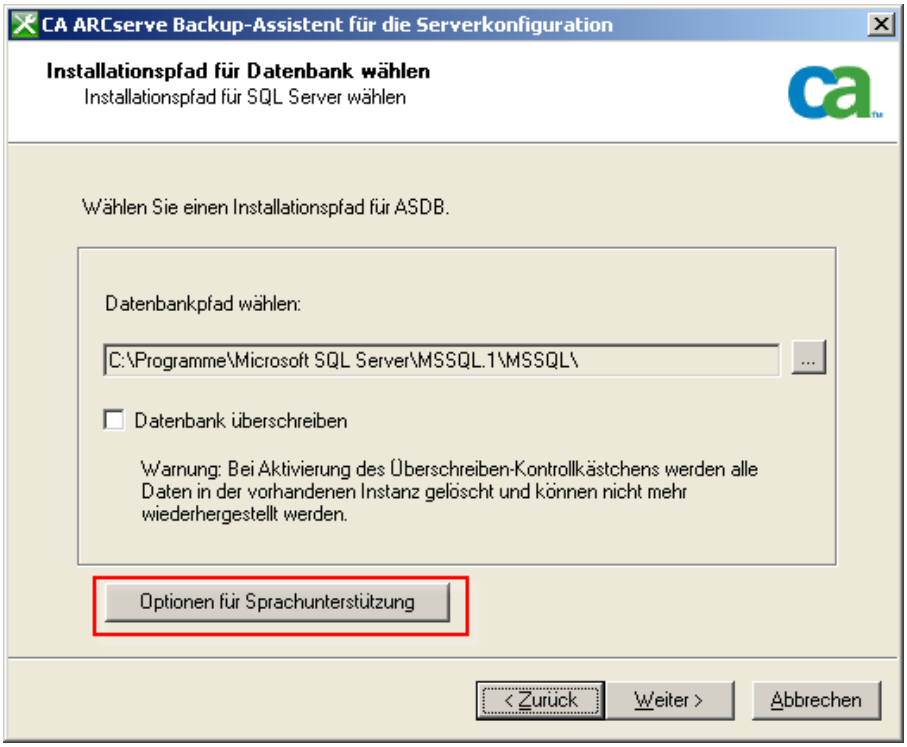

   Nach Abschluss der Konfiguration müssen Sie den CA ARCserve Backup Database Protection Agent auf dem System installieren, dass als Host für die SQL Server-Datenbank dient.

3. Wählen Sie **eine** der folgenden Methoden zur Installation des ARCserve-Datenbankschutzagenten:

   - Wurde die SQL Server-Datenbank auf dem CA ARCserve Backup-Primärserver installiert, öffnen Sie den Windows-Explorer, und suchen Sie nach folgendem Verzeichnis:

     `C:\Programme\CA\ARCserve Backup\Packages\ASDBSQLAgent`

- Wurde die SQL Server-Datenbank nicht auf dem CA ARCserve Backup-Primärserver installiert, öffnen Sie den Windows-Explorer, und suchen Sie nach folgendem Verzeichnis:

  `C:\Programme\CA\ARCserve Backup\Packages\ASDBSQLAgent`

  Kopieren Sie den Inhalt aus dem Verzeichnis "ASDBSQLAgent" an einen beliebigen Ort im System, das als Host für die SQL Server-Datenbank dient.

4. Doppelklicken Sie im Verzeichnis "ASDBSQLAgent" auf die folgende Datei:

   `SQLAgentRmtInst.exe`

   Das Dialogfeld "Setup für ARCserve Backup Agent für SQL" wird angezeigt.

5. Füllen Sie die folgenden Felder gemäß den Anforderungen in Ihrer Installation aus:

   - SQL-Instanzname

     Geben Sie den Namen der SQL-Instanz an, die Sie schützen möchten.

   - Authentifizierungsmodus

     Geben Sie den Authentifizierungsmodus an, den CA ARCserve Backup verwendet, um mit der Datenbank zu kommunizieren und diese zu schützen.

     Wenn Sie als Authentifizierungsmodus "SQL-Authentifizierung" angeben, füllen Sie die folgenden Felder aus:

     - SQL SA-Name

       Geben Sie den Namen für das SQL-Systemkonto an.

     - SQL SA-Kennwort

       Geben Sie das Kennwort für das SQL-Systemkonto an.

6. Klicken Sie auf "Installieren", und folgen Sie den Bildschirmanweisungen, um die Konfiguration abzuschließen.

Konfigurieren von Microsoft SQL Server 2008 Express als CA ARCserve Backup-Datenbank

Mit Hilfe des Assistenten für die Serverkonfiguration können Sie Microsoft SQL Server 2008 Express als CA ARCserve Backup-Datenbank konfigurieren.

Beachten Sie vor der Konfiguration von Microsoft SQL Server 2008 Express als CA ARCserve Backup-Datenbank die folgenden Hinweise und Einschränkungen:

- Um Microsoft SQL Server 2008 Express in Ihrer Umgebung verwenden zu können, müssen Microsoft .NET Framework 2.0 und Microsoft Data Access Components (MDAC) 2.8 Service Pack 2 auf dem Primärserver installiert sein. Erkennt der Assistent für die Serverkonfiguration eine der beiden Anwendungen nicht, installiert er diese für Sie.
- Microsoft SQL Server 2008 Express unterstützt keine Remote-Installationen. Sie müssen die ARCserve-Datenbank auf dem CA ARCserve Backup-Primärserver installieren.
- Sie können keine Datenbankinformationen aus einer Microsoft SQL Server-Datenbankinstallation in eine Microsoft SQL Server 2008 Express-Datenbankinstallation migrieren.
- Microsoft SQL Server 2008 Express Edition wird unter Windows IA (Intel Itanium) 64-Bit-Betriebssystemen nicht unterstützt.

So konfigurieren Sie Microsoft SQL Server 2008 Express als CA ARCserve Backup-Datenbank:

1. Klicken Sie im Windows-Startmenü auf "Alle Programme", wählen Sie unter "CA" die Option "ARCserve Backup", und klicken Sie auf "Assistent für Serverkonfiguration".

   Der Assistent für die Serverkonfiguration wird geöffnet.

2. Klicken Sie auf die Option "**Datenbank wählen**" und anschließend auf "**Weiter**".

3. Folgen Sie den Bildschirmanweisungen, um die Konfiguration abzuschließen.

   Hinweis: Wenn Sie Daten schützen, die auf Unicode basierende Zeichen aus ostasiatischen Sprachen (z. B. JIS2004) enthalten, müssen Sie die SQL-Sortierreihenfolge aktivieren, damit die Daten durchsucht und sortiert werden können. Klicken Sie hierzu im Dialogfeld der SQL Server Express-Instanz auf "Optionen für Sprachunterstützung", und befolgen Sie die Bildschirmanweisungen zum Abschluss der Konfiguration.

CA ARCserve Backup-Protokolle und Berichte

CA ARCserve Backup bietet die folgenden Optionen zum Anzeigen von Protokollen und Berichten:

- Aktivitätsprotokoll: Protokolliert alle CA ARCserve Backup-Aktivitäten.
- Bandprotokoll: Protokolliert alle Datenträgeraktivitäten (nur zur Fehlersuche).
- Jobprotokoll: Protokolliert Aktivitäten zu bestimmten Jobs.
- Bericht-Manager: Generiert anhand der CA ARCserve Backup-Datenbank Berichte zur Ansicht oder zum Drucken.

Aktivitätsprotokolldaten

Das Aktivitätsprotokoll enthält umfassende Informationen zu den Vorgängen, die von CA ARCserve Backup ausgeführt werden. Hier können Sie eine Überwachungsliste aller CA ARCserve Backup-Aktivitäten (einschließlich Gruppenaktivitäten) für jeden ausgeführten Job anzeigen. Sie können dieses Protokoll täglich durchsuchen, um festzustellen, ob Fehler aufgetreten sind. Falls eine bestimmte Sitzung wiederhergestellt werden muss, können Sie anhand des Protokolls auch die Sitzungsnummer ermitteln. Das Protokoll befindet sich in der oberen rechten Ecke des Jobstatus-Managers.

Das Aktivitätsprotokoll verfügt über eine Organisationsfunktion, mit der Sie das Protokoll anhand von Filtern, Meldungsgruppen und Eintragsdatum der Meldungen sortieren können. Weitere Informationen zum Aktivitätsprotokoll finden Sie im Kapitel "Anpassen von Jobs".

Bandprotokoll

Das Bandprotokoll enthält Meldungen, die von den Bandlaufwerken an CA ARCserve Backup gesendet werden. Dieses Protokoll wird nicht während des normalen Betriebs generiert. Es dient ausschließlich der Fehlerbehebung. Das Bandprotokoll können Sie in der Serververwaltung über das Menü "Konfiguration" aktivieren.

Hinweis: In einer plattformübergreifenden Umgebung werden im Bandprotokoll nur Informationen für andere Server als Windows-Server angezeigt. Über die Benutzeroberfläche sind nur Bandprozessinformationen zu Windows-Servern verfügbar.

Jobprotokoll

Für jeden von CA ARCserve Backup ausgeführten Job wird ein Jobprotokoll erstellt. Vor dem Übergeben des Jobs können Sie durch Auswählen von Protokolloptionen die Detailgenauigkeit des Protokolls festlegen. Informationen zum Konfigurieren und zum Anzeigen des Protokollberichts für einen Job finden Sie in der Online-Hilfe. Weitere Informationen zum Jobprotokoll finden Sie im Kapitel "Anpassen von Jobs".

Bericht-Manager

Der Bericht-Manager bietet Ihnen eine Vielzahl von Berichten mit den in der CA ARCserve Backup-Datenbank gespeicherten Sicherungsaktivitäten. Sie können eine Vorschau zu einem Bericht anzeigen, ihn in eine Datei oder auf einem Drucker ausdrucken oder planen, wann ein Bericht erstellt werden soll.

Erstellen von Berichten mit Hilfe des Bericht-Managers

Mit Hilfe des Bericht-Managers können Sie Berichte über CA ARCserve Backup-Aktivitäten erstellen.

Sie können Berichte erstellen, die jetzt von Primärservern, Standalone-Servern und Mitgliedsservern ausgeführt werden. Sie können Berichte so planen, dass diese zu einem bestimmten Zeitpunkt auf Primärservern und Standalone-Servern ausgeführt werden. Wenn Sie einen Bericht über einen Mitgliedsserver planen, wird der Bericht über den Primärserver ausgeführt, in der Manager-Konsole des Primärservers angezeigt und im Verzeichnis "<ARCSERVE_STAMMVERZEICHNIS>/Reports" gespeichert.

Überlegungen zum Bericht-Manager

- Sie können alle über die Option "Jetzt erstellen" generierten Berichte im Fenster des Bericht-Managers oder einer Browseranwendung wie Internet Explorer anzeigen.
- Sie müssen alle Zeitplan-basierten Berichte im Dialogfeld "Bericht-Manager" anzeigen.

So erstellen Sie Berichte mit Hilfe des Bericht-Managers:

1. Klicken Sie auf der Startseite im Menü "Überwachung & Berichte" in der Navigationsleiste auf die Option "Bericht".

   Der Bericht-Manager wird geöffnet, und eine Baumstruktur, die eine einblendbare Ansicht von Berichten bietet, die in verschiedenen Kategorien verfügbar sind, wird angezeigt.

2. Wählen Sie in der Ansicht "Berichtskategorien" eine Berichtsvorlage aus der Liste aus.

   Die ausgewählte Berichtsvorlage wird im rechten Fensterbereich angezeigt.

3. Klicken Sie mit der rechten Maustaste auf den Bericht, den Sie erstellen möchten. Legen Sie im Kontextmenü eine der folgenden Optionen fest:

   Ablaufplan

   Ermöglicht das Planen eines Jobs, so dass dieser zu einem bestimmten Zeitpunkt ausgeführt wird.

   Wenn Sie diese Option festlegen, wird das Dialogfeld "Ablaufplanbericht" geöffnet. Befolgen Sie die Anweisungen im Dialogfeld "Ablaufplanbericht", und füllen Sie die zum Planen des Berichts erforderlichen Felder aus.

   Jetzt erstellen

   Ermöglicht das Planen eines Berichts, der jetzt ausgeführt wird.

   Wenn Sie diese Option festlegen, wird das Dialogfeld "Bericht erstellen" geöffnet. Befolgen Sie die Anweisungen im Dialogfeld "Bericht erstellen", und füllen Sie die zum sofortigen Erstellen des Berichts erforderlichen Felder aus.

   Nachdem CA ARCserve Backup den Bericht erstellt hat, können Sie das Berichtsergebnis im Berichtsinhaltsfenster sehen, wie in der nachfolgenden Grafik dargestellt.

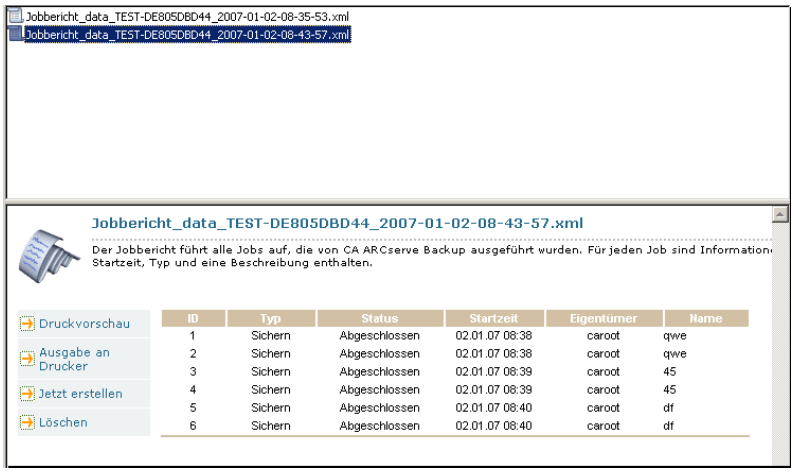

Hinweis: Mit Hilfe des Bericht-Managers können Sie außerdem Berichte über die Löschoption entfernen, indem Sie entweder die gesamten Berichtsdateien oder Dateien nach Datum löschen.

Berichte des Bericht-Managers

Mit Hilfe des Bericht-Managers können Sie drei Berichtstypen erzeugen:

- Standard
- Benutzerdefiniert
- Erweitert

Diese Berichtstypen werden in diesem Abschnitt näher beschrieben. Eine Zusammenfassung der verschiedenen Berichte und Typen finden Sie unter "Berichtskategorien (siehe Seite 731)".

Standardberichte

CA ARCserve Backup verfügt über mehrere Standardberichte, in denen allgemeine Sicherungs- und Wiederherstellungsaktivitäten angezeigt werden. Die Berichte umfassen Aktivitäten für Jobausführungen, Datenträgersicherungen und Sicherungsgerätefehler. Mit Hilfe eines Berichtsfilters können Sie die im Bericht einzuschließenden Sicherungsdatenträger festlegen. Standardberichte können nicht so angepasst oder geplant werden, dass sie in bestimmten Intervallen gedruckt werden (mit Ausnahme des Pre-Flight Check-Berichts und des GFS-Datenträgervorschauberichts).

Hinweis: CA ARCserve Backup kann den Pre-Flight Check-Bericht und die GFS-Datenträgervorschau nicht im Bericht-Manager anzeigen, wenn CA ARCserve Backup die Berichte über einen Ablaufplan generiert.

Benutzerdefinierte Berichte

Benutzerdefinierte Berichte können Sie Ihren Anforderungen anpassen. Sie sind Standardberichten vom Layout her sehr ähnlich, jedoch werden benutzerdefinierte Berichte mit Hilfe von Vorlagen erstellt und im XML-Format gespeichert.

Hinweis: Sie können das Layout eines benutzerdefinierten Berichts anpassen, indem Sie die Breite der Berichtspalten ändern. Öffnen Sie Windows Notepad, und suchen Sie den Bericht, den Sie anpassen möchten. Ändern Sie in der Berichtsvorlage das Attribut für die Breite (WIDTH) des Feld-Tags (FIELD).

Sie können festlegen, ob benutzerdefinierte Berichte sofort, zu einem bestimmten Zeitpunkt oder in einem bestimmten Wiederholungsintervall ausgeführt werden sollen. Diese Einstellungen können Sie sowohl auf dem Primärserver als auch auf einem Mitgliedsserver vornehmen. Sie können auch einstellen, dass Ihnen der erstellte benutzerdefinierte Bericht per E-Mail zugeschickt wird.

Es gibt zwei Typen von benutzerdefinierten Berichten:

- **Vordefinierte Berichte:** Bei der Installation von CA ARCserve Backup sind sieben Kategorietypen verfügbar. Vordefinierte Berichte umfassen einfache Datenüberschriften für Berichte, die Sie mit Hilfe der Berichterstellung an Ihre speziellen Anforderungen anpassen können.
- **Vom Benutzer erstellte Berichte:** Mit Hilfe der Berichterstellung können Sie einen Bericht erstellen, ohne sich an Vorlagen halten zu müssen. Speichern Sie Ihren benutzerdefinierten Bericht im CA ARCserve Backup Berichtsverzeichnis, wird der Titel des Berichts im Ordner "Meine Berichte" im Bericht-Manager angezeigt.

  Hinweis: Sie können Berichte auf Primär- und Mitgliedsservern planen. CA ARCserve Backup erstellt Berichte jedoch auf dem Primärserver. Um sicherzustellen, dass benutzerdefinierte Berichte wie geplant auf dem Primärserver ausgeführt werden, müssen Sie die benutzerdefinierte Berichtsvorlage ins Berichtsverzeichnis auf dem Primärserver kopieren. Das Standardverzeichnis für Berichtsvorlagen auf dem Primärserver finden Sie unter:

  `C:\Programme\CA\ARCserve Backup\ASDBBackups.txt`

Erweiterte Berichte

Erweiterte Berichte bieten Ihnen eine Übersicht über den aktuellen Datenschutzstatus in Ihrer ARCserve-Umgebung. Erweiterte Berichte sind vordefiniert, bei Installation von CA ARCserve Backup als verschiedene Typen verfügbar und enthalten Berichtsdatenüberschriften, die Sie entsprechend Ihren Anforderungen ändern können.

Um einen erweiterten Bericht auszuführen, müssen Sie den Berichtstyp und den Dateipfad angeben, unter dem der generierte Bericht gespeichert wird.

Erweiterte Berichte ähneln den vom Benutzer erstellten Berichten, da sie sofort oder zu einem bestimmten Zeitpunkt bzw. Wiederholungsintervall ausgeführt werden können. Sie können auch angeben, dass Ihnen der erstellte erweiterte Bericht per E-Mail gesendet wird.

Berichtskategorien

Die im Bericht-Manager angezeigten Berichtskategorien stammen aus einer externen XML-Schema-Datei (categories.xml) im Stammverzeichnis von CA ARCserve Backup. Die Anzeigereihenfolge der Berichtskategorien können Sie ändern, indem Sie die Datei CATEGORIES.XML bearbeiten.

In der folgenden Tabelle werden die verfügbaren Kategorien und Typen für Standardberichte und benutzerdefinierte Berichte beschrieben.

Tägliche Statusberichte

Diese Berichtskategorie liefert den Status aller Jobs, die in den letzten 24 Stunden ausgeführt wurden, darunter auch Berichte, die alle Clients anzeigen, bei denen in den letzten 24 Stunden Sicherungen fehlgeschlagen sind, und Datenträger, auf die in den letzten 24 Stunden Daten geschrieben wurden.

Folgende Berichte stehen zur Verfügung:

- Täglicher Jobstatusbericht (benutzerdefiniert)
- Statusbericht zur täglichen Sicherung (benutzerdefiniert)
- Bericht zu fehlgeschlagenen täglichen Sicherungen (benutzerdefiniert)
- Bericht über zuletzt beschriebene Datenträger (benutzerdefiniert)

Hinweis: Der Statusbericht zur täglichen Sicherung enthält das Feld "Komprimierungsrate". Die Komprimierungsrate gibt an, wie viele Daten nach der Deduplizierung tatsächlich auf die Festplatte geschrieben werden. Das Feld ist nur bei Sitzungen verfügbar, die in Deduplizierungsgerätegruppen gesichert wurden.

Jobberichte

Diese Berichtskategorie zeigt Statusinformationen zu Berichtjobs an, die wöchentlich durchgeführt werden. Sie liefert Berichte, die alle fehlgeschlagenen Sicherungen anzeigen und Pre-Flight Check-Berichte, die den Status von Berichtjobs anzeigen, die für ein Datum in der Zukunft geplant sind.

Folgende Berichte stehen zur Verfügung:

- Jobbericht (Standard)
- Firmenweiter Jobstatusbericht (Standard)
- Jobstatusbericht 7 Tage (benutzerdefiniert)
- Statusbericht zur Sicherung 7 Tage (benutzerdefiniert)
- Bericht zu fehlgeschlagenen Sicherungen (benutzerdefiniert)
- Pre-Flight Check-Bericht (Standard)

Datenträgerberichte

Diese Berichtskategorie zeigt detailliere Datenträgerinformationen zu gesicherten Sitzungen mit einer Liste der generierten Datenträgerfehler an. Vordefinierte Ablaufpläne von Datenträgern für GFS-Jobs sind ebenfalls verfügbar.

Folgende Berichte stehen zur Verfügung:

- Sicherungsdatenträger-Fehlerbericht (Standard)
- Sitzungsdetailbericht (Standard)
- Sitzungsbericht (Standard)
- GFS-Datenträgervorschaubericht (Standard)
- Bericht mit Datenträgernutzungsvergleich (benutzerdefiniert)
- Datenträgernutzungsbericht (benutzerdefiniert)
- Bericht zu den für die Datenwiederherstellung erforderlichen Datenträgern (benutzerdefiniert)
- Datenträgernutzungsübersicht 7 Tage (benutzerdefiniert)
- Bericht zu Datenträgern in Arbeitssätzen (Standard)

Hinweis: Berichte zur Datenträgernutzung, Sitzungsdetailberichte und Sitzungsberichte enthalten jetzt das Feld "Komprimierungsrate für Deduplizierungssitzung". Diese Rate gibt an, wie viele Daten nach der Deduplizierung tatsächlich auf die Festplatte geschrieben werden. Dieses Feld ist nur bei Sitzungen verfügbar, die auf Deduplizierungsgerätegruppen gesichert wurden. Sie können auf dieses Feld im Bericht-Manager sowie unter "Berichterstellung", "Datei", "Öffnen", "CA ARCserve Backup-Stammverzeichnis", "Vorlagen", "Berichte" zugreifen.

Datenträgerbestandsberichte

In dieser Berichtskategorie werden detaillierte Informationen zu Datenträgerbeständen mit den Datenträgerstatus aus Arbeitssätzen und GFS-Rotationsprofilen angezeigt.

Folgende Berichte stehen zur Verfügung:

- Datenträgerbestandsbericht (Standard)
- Datenträgerbestands-Standortbericht (Standard)
- GFS-Rotationsprofilbericht (Standard)
- Detaillierter Datenträgerbestandsbericht (benutzerdefiniert)
- Bericht zu Datenträgern in Arbeitssätzen (benutzerdefiniert)

Geräteberichte

Diese Berichtskategorie zeigt Informationen zu Sicherungsgeräten an, die von CA ARCserve Backup verwendet wurden, inklusive der Anzahl der Fehler, die während eines Sicherungsvorgangs auf einem Gerät aufgetreten sind.

Folgender Bericht steht zur Verfügung:

- Sicherungsgerätbericht (Standard)

Sicherungs-Client-Berichte

Diese Berichtskategorie zeigt Informationen zu Sicherungs-Clients an (darunter auch den Umfang von Datenbanken und Client Agent-Daten).

Folgende Berichte stehen zur Verfügung:

- Bericht über Datengröße des Sicherungs-Client (benutzerdefiniert)
- Bericht zu Sicherungs-Clients und Jobzuordnungen (benutzerdefiniert)
- Bericht zur detaillierten Datenträgernutzung nach Sicherungs-Clients (benutzerdefiniert)

Hinweis: Der Bericht über die Datengröße des Sicherungs-Client enthält jetzt das Feld "Komprimierungsrate". Diese Rate gibt an, wie viele Daten nach der Deduplizierung tatsächlich auf die Festplatte geschrieben werden. Dieses Feld ist nur bei Sitzungen verfügbar, die auf Deduplizierungsgerätegruppen gesichert wurden. Sie können auf dieses Feld im Bericht-Manager sowie unter "Berichterstellung", "Datei", "Öffnen", "CA ARCserve Backup-Stammverzeichnis", "Vorlagen", "Berichte" zugreifen.

Berichte zur Ressourcennutzungsübersicht

Diese Berichtskategorie zeigt eine Nutzungsprognose auf der Grundlage von Übersichtsdaten an.

Folgende Berichte stehen zur Verfügung:

- Datenträgernutzungsübersicht 7 Tage (benutzerdefiniert)
- Datenträgernutzungsbericht (benutzerdefiniert)
- Bericht mit Datenträgernutzungsvergleich (benutzerdefiniert)
- Bericht zu Sicherungsfenster und Durchsatzvergleich (benutzerdefiniert)

Staging-Berichte

Diese Berichtskategorie liefert Informationen zur Analyse und Verwaltung von Daten, die mittels Staging auf ein Dateisystemgerät gesichert wurden.

Mit Hilfe von Staging-Berichten können Sie Statusinformationen zu Migrationssitzungen, SnapLock-Sitzungen und Sitzungen, die nicht vom Staging-Gerät entfernt wurden, einsehen. Im Zusammenfassungsbericht finden Sie Informationen zu einem bestimmten Job oder einer Jobgruppe, je nach benutzerdefinierten Datumsangaben.

Folgende Berichte stehen zur Verfügung:

- Migrationsbericht für Staging
- Staging-Bericht zu fehlgeschlagenen Entfernvorgängen
- SnapLock-Bericht für Staging
- Staging-Zusammenfassungsbericht

Audit-Protokollberichte

Bei dieser Berichtskategorie werden Audit-Informationen zu den bestehenden Informationen im Aktivitätsprotokoll hinzugefügt, beispielsweise Informationen zu gestarteten und gestoppten Diensten oder zu Kennwortänderungen. Sie können jetzt erkennen, wer eine Aktion, von welchem Rechner aus und mit welcher Anwendung durchgeführt hat.

Folgender Bericht steht zur Verfügung:

- Audit-Protokoll

Statistikberichte

Diese Berichtskategorie bietet eine Übersicht über den aktuellen Datenschutzstatus. Die Berichte beinhalten Informationen zum Sicherungs- und Wiederherstellungsstatus. Allerdings basiert die Ausgabe auf den von Ihnen angegebenen Filterkombinationen.

Folgende Berichte stehen zur Verfügung:

- Rate der erfolgreichen Sicherungsversuche: Zusammenfassungsbericht (erweitert)
- Rate der erfolgreichen Sicherungsversuche: Individueller Client-Bericht (erweitert)
- Bericht zur Rate der erfolgreichen Wiederherstellungsversuche (erweitert)
- Bericht zum Laufwerksdurchsatz (erweitert)
- Sicherungs-Fehlerbericht (erweitert)
- Fehlgeschlagene Sicherungsversuche (erweitert)
- Aufeinander folgende fehlgeschlagene Sicherungsversuche (erweitert)

- Teilweise Sicherungen (erweitert)
- Dauer vollständiger Sicherungen (erweitert)
- Bericht zum letzten Sicherungsstatus (erweitert)
- Vault-Bericht (erweitert)

Eigene Berichte

Diese Berichtskategorie zeigt vom Benutzer erstellte Berichte an, die im folgenden Verzeichnis gespeichert sind:

`CA\ARCserve Backup\Templates\Reports`

Statistikberichte

Die Statistikberichte können eine Reihe von Berichtsfiltern aufnehmen und analysieren, wobei nicht jeder Bericht alle Filter enthalten muss. Welche Filter erforderlich sind und unterstützt werden, hängt von dem angegebenen Berichtstyp ab, der generiert wird.

Um einen erweiterten Bericht auszuführen, müssen Sie mindestens den Berichtstyp und den Pfad angeben, unter dem der generierte Bericht gespeichert wird.

Mit der Kategorie für Statistikberichte können die folgenden Berichtstypen mit den jeweils unterstützten Filtern generiert werden:

Rate der erfolgreichen Sicherungsversuche: Zusammenfassung

Dieser Bericht zeigt den Prozentsatz der erfolgreich ausgeführten Sicherungsversuche und der unvollständigen und fehlerhaften Sicherungsversuche an.

Unterstützte Filter:

- Startdatum
- Enddatum
- Jobkommentar

Rate der erfolgreichen Sicherungsversuche: Pro Client

Dieser Bericht zeigt den Prozentsatz der erfolgreich ausgeführten Sicherungsversuche pro Knoten an.

Unterstützte Filter:

- Startdatum
- Enddatum
- Jobkommentar

Rate der erfolgreichen Wiederherstellungsversuche

Dieser Bericht zeigt den Prozentsatz aller erfolgreich ausgeführten Wiederherstellungsversuche an.

Unterstützte Filter:

- Startdatum
- Enddatum

Laufwerksdurchsatz

Dieser Bericht zeigt Informationen über den durchschnittlichen Durchsatz der Bandlaufwerke im System an. Der über diesen Bericht ermittelte Durchsatz kann mit dem systemeigenen Durchsatz des Laufwerks verglichen werden. Wenn Sie die Seriennummer des entsprechenden Laufwerks angeben, kann der Durchsatz aus diesem Bericht nach bestimmten Laufwerken gefiltert werden.

Sicherungsfehler

In diesem Bericht wird Anzahl der generierten Fehler und Warnungen für den Sicherungsjob während der Berichtsperiode für alle Sicherungspfade wiedergegeben. Dies ist hilfreich beim Ermitteln der Clients mit der größten Fehlerhäufigkeit.

Unterstützte Filter:

- Startdatum
- Enddatum
- Jobkommentar

Fehlgeschlagene Sicherungsversuche

In diesem Bericht werden die Clients mit den meisten fehlgeschlagenen Sicherungsversuchen während des Berichtszeitraums wiedergegeben.

Unterstützte Filter

- Startdatum
- Enddatum
- Jobkommentar
- Top-Anzahl (bei der Ausgabe werden nur die oberen "n" Clients berücksichtigt)

Aufeinander folgende fehlgeschlagene Sicherungsversuche

In diesem Bericht werden die Clients mit den aufeinander folgenden fehlgeschlagenen Sicherungsversuchen während des Berichtszeitraums wiedergegeben.

Unterstützte Filter

- Startdatum
- Enddatum
- Top-Anzahl (bei der Ausgabe werden nur die oberen "n" Clients berücksichtigt)

Teilsicherungen

Dieser Bericht zeigt die Clients mit den meisten Teilsicherungen an. Dieser Bericht hilft beim Bestimmen und Wiederherstellen wichtiger Dateien.

Unterstützte Filter

- Startdatum
- Enddatum
- Top-Anzahl (bei der Ausgabe werden nur die oberen "n" Clients berücksichtigt)

Dauer vollständiger Sicherungen

In diesem Bericht werden die durchschnittliche Sicherungszeit, die durchschnittlichen Sicherungsdaten und der durchschnittliche Durchsatz aller Sicherungspfade während des Berichtszeitraums wiedergegeben.

Unterstützte Filter

- Startdatum
- Enddatum

Bericht zum letzten Sicherungsstatus

In diesem Bericht wird der Status der letzten Ausführung aller Sicherungsjobs in der Warteschlange wiedergegeben. Bei aktiven Jobs wird der aktuelle Status des gegenwärtig ausgeführten Jobs angezeigt. In diesem Bericht wird nur der Status des Jobs in der Warteschlange zur Zeit der Berichterstellung wiedergegeben.

Unterstützte Filter

- Keine

Vault-Bericht

Dieser Bericht zeigt die Liste der Bänder, die am Berichtstag in den bzw. aus dem Vault verschoben werden.

Unterstützte Filter

- Keine

Planen von benutzerdefinierten Berichtjobs

Es gibt zwei Möglichkeiten zum Planen der Ausführung von benutzerdefinierten Berichten: den Bericht-Manager oder den Jobplanungs-Assistenten. Im Bericht-Manager können Sie zwei der Standardberichte (Pre-Flight Check-Bericht und GFS-Datenträgervorschaubericht) und benutzerdefinierte Berichte (vordefinierte oder vom Benutzer erstellte Berichte), die in den Berichtskategorien angezeigt werden, planen.

Planen benutzerdefinierter Berichte mit Hilfe des Bericht-Managers

So planen Sie benutzerdefinierte Berichte im Bericht-Manager:

1. Wählen Sie in der Berichtstruktur den Bericht aus, den Sie planen möchten.
2. Klicken Sie im linken Teilfenster neben der Berichtbeschreibung auf "Ablaufplan".
3. Geben Sie den Namen und das Format (XML oder CSV) für den Bericht an.
4. (Optional) Aktivieren Sie die Option "Alert", wenn Sie benachrichtigt werden möchten, sobald Ihr Bericht per E-Mail versendet wird. Klicken Sie anschließend auf "Weiter".
5. Wählen Sie die Ablaufplanoptionen aus. Sie können den Bericht sofort ausführen oder zu einem bestimmten Zeitpunkt. Klicken Sie dann auf "Weiter".
6. Überprüfen Sie Ihre Auswahl auf der Seite "Jobzusammenfassung", und geben Sie gegebenenfalls eine Jobbeschreibung ein.
7. Klicken Sie auf "Übergeben", um den Berichtjob auszuführen.

Planen von benutzerdefinierten Berichten im Jobplanungs-Assistenten

So planen Sie benutzerdefinierte Berichte im Jobplanungs-Assistenten:

1. Erstellen Sie mit Hilfe der Berichterstellung von CA ARCserve Backup eine Berichtsvorlage, und speichern Sie diese in einer Datei.
2. Doppelklicken Sie im Stammverzeichnis von CA ARCserve Backup auf den Jobplanungs-Assistenten, um ihn zu starten.
3. Wählen Sie im Feld "Dieses Programm ausführen" die Option "CAReports" aus, und geben Sie den Namen der Berichtsvorlage, den Namen der Ausgabedatei, in der die Daten gespeichert werden sollen, und den automatischen Modus (-s) als Parameter ein.

Hinweis: Informationen zu einer vollständigen, von der Berichterstellung unterstützten Befehlszeile finden Sie im *Befehlszeilen-Referenzhandbuch* oder in der Online-Hilfe.

Erstellen von benutzerdefinierten Berichten mit dem Hilfsprogramm zur Berichterstellung

Die Berichterstellung ist ein Hilfsprogramm von CA ARCserve Backup, mit dem Sie benutzerdefinierte Berichte erstellen können. Sie können auf die Berichterstellung über das Menü "Hilfsprogramme" (oder den entsprechenden Abschnitt) auf der Startseite von CA ARCserve Backup zugreifen.

Hinweis: Sie können mit Hilfe der Berichterstellung erstellte Berichte im Bericht-Manager anzeigen, drucken und planen.

So erstellen und generieren Sie einen benutzerdefinierten Bericht:

1. Öffnen Sie im Menü "Hilfsprogramme" die "Berichterstellung".
2. Wenn Sie einen vordefinierten Bericht generieren möchten, wählen Sie das Menü "Datei" und klicken auf "Öffnen", um den gewünschten Bericht zu suchen. Wenn Sie einen benutzerdefinierten Bericht generieren möchten, gehen Sie zu Schritt 3.
3. Geben Sie im Textfeld "Berichtstitel" einen Namen für den Bericht ein. Optional können Sie im Textfeld "Beschreibung" eine Beschreibung Ihres Berichts eingeben.
4. Markieren Sie in der Tabelle der verfügbaren Abfragen die Quelle, aus der Sie die Informationen für Ihren Bericht beziehen möchten. Wenn Sie eine Quelle markieren (z.<nbs />B. "Band" oder "Datenträgerbestand"), werden in der Tabelle der verfügbaren Spalten alle Datentypen angezeigt, die Sie von der ausgewählten Quelle sammeln können. Wenn Sie in der Tabelle der verfügbaren Abfragen beispielsweise "Job" auswählen, können Sie auswählen, dass Informationen zum Jobtyp, dem Jobeigentümer, zur Startzeit des Jobs und zu vielen anderen Elementen gesammelt werden.

   Um ein Element auszuwählen, das Sie in Ihrem Bericht einschließen möchten, markieren Sie das Element in der Tabelle der verfügbaren Spalten, und klicken Sie auf "Hinzufügen". Das Element wird der Tabelle der Berichtsspalten hinzugefügt.

   Hinweis: Sie können Berichte mit Informationen aus verschiedenen Quellen erstellen. Sie können beispielsweise einen Bericht erstellen, der Informationen zum Jobtyp, zum Bandnamen und zum Quell-Host enthält.

5. Klicken Sie auf "Weiter", um zum Bildschirm "Berichtskriterien" zu wechseln. Über diesen Bildschirm können Sie Ihren Bericht folgendermaßen anpassen:

   - Reihenfolge der Datensätze einstellen: Die Datensätze (oder Zeilen) in den Spalten Ihres Berichts können in aufsteigender oder absteigender Reihenfolge sortiert werden. Die Datensätze werden standardmäßig in aufsteigender Reihenfolge sortiert.
   - Reihenfolge der Spalten einstellen: Die oberste Spalte in der Liste der Berichtspalten wird als erste Spalte (außen links) in Ihrem Bericht angezeigt. Wenn Sie die Position einer Spalte ändern möchten, markieren Sie sie in der Tabelle der Berichtspalten und klicken auf den Pfeil nach oben oder nach unten.
   - Filter einstellen: Sie können die Berichte nach bestimmten von Ihnen definierten Kriterien filtern. Mit Hilfe des Feldes zur Werteingabe und den Dropdown-Menüs "Operatoren" und "Bedingung" können Sie die Kriterien für jeden Datensatztyp (jeden Eintrag in der Tabelle der Berichtspalten) Ihres Berichts bestimmen. Nachdem Sie einen Filter festgelegt haben, klicken Sie auf "Kriterien hinzufügen", um sie der Tabelle der Abfragekriterien hinzuzufügen.

   Wenn Sie beispielsweise nur Jobs mit einer ID zwischen 150 und 250 in den Bericht aufnehmen möchten, müssen Sie die folgenden Schritte durchführen:

   a. Klicken Sie in der Tabelle der Berichtspalten auf "Job" und anschließend auf "Job-ID".

   b. Stellen Sie das Dropdown-Menü "Operatoren" auf ">=" ein, geben Sie in das Feld "Wert eingeben" den Wert 150 ein, und stellen Sie das Dropdown-Menü "Bedingung" auf "und" ein. Klicken Sie dann auf "Kriterien hinzufügen".

   c. Stellen Sie das Dropdown-Menü "Operatoren" auf "<=" ein, und geben Sie in das Feld "Wert eingeben" den Wert 250 ein. Klicken Sie auf "Kriterien hinzufügen". Ihre Kriterien werden nun in der Tabelle der Abfragekriterien angezeigt.

6. Um Ihren Bericht auszuführen, klicken Sie auf "Bericht erstellen".

Hinweis: Wenn Sie über die Berichterstellung vordefinierte Disk-Staging-Berichte generieren, kann auf die Schaltflächen "Hinzufügen" und "Entfernen" nicht zugegriffen werden.

Berichterstellung für mehrere CA ARCserve Backup-Server

Über den Schalter -m können Sie mit dem Befehlszeilenhilfsprogramm CAReports jederzeit für einen CA ARCserve Backup-Server Berichte erstellen. Wenn Sie Berichte für mehrere CA ARCserve Backup-Server erstellen möchten, ist es empfehlenswert, Berichtsvorlagen zu erstellen und auf einem Server zu speichern und Remote-Server als Datenquellen zu verwenden. Benutzerdefinierte Berichtsvorlagen müssen nicht für jeden CA ARCserve Backup-Server aktualisiert werden. Verwenden Sie den Schalter -m für jeden Server, damit alle Vorlagenaktualisierungen zu einem generischen Job zusammengefasst werden.

Hinweis: Mit dem Schalter -a im Befehlszeilenhilfsprogramm CAReports können Sie die automatische Dateibenennung für die Erstellung täglicher Berichte aktivieren.

CA ARCserve Backup-Diagnosehilfsprogramm

Das Diagnosehilfsprogramm von CA ARCserve Backup ist ein praktisches Tool zum Zusammenstellen und Packen verschiedener CA ARCserve Backup-Protokolle und Systemprotokolle, die für die Fehlerbebebung erforderlich sein können.

Der Diagnose-Assistent erfasst Informationen über die folgenden CA ARCserve Backup-Agenten.

- Agent für Informix
- Agent für Lotus Domino
- Agent für Microsoft Exchange Server
- Agent für Microsoft SharePoint Server
- Agent für Microsoft SQL Server
- Agent für Oracle
- Agent für Sybase
- Client Agent für Windows
- Network Attached Storage Agent (NDMP NAS Option)
- Universal Agent

Hinweis: Das Diagnosehilfsprogramm wird standardmäßig installiert.

Komponenten des Diagnosehilfsprogramms

Das Diagnosehilfsprogramm umfasst zwei Komponenten:

- Diagnose-Assistent
- Diagnosebericht-Manager

Den Diagnose-Assistenten können Sie über die CA ARCserve Backup-Programmgruppe starten. Mit ihm können Sie festlegen, welche Art von Bericht und welches Protokoll Sie erzeugen möchten.

Sie können zwischen den folgenden beiden Modi zur Berichterstellung wählen:

- **Express-Modus**: Es werden Informationen über den lokalen Rechner ermittelt. Erweiterte Fehlerbehebungsinformationen werden nicht berücksichtigt.
- **Erweiteter Modus**: Es werden Informationen zum lokalen Rechner oder zu einem Remote-Rechner ermittelt und Berichte mit detaillierten Informationen zur Fehlerbehebung erstellt. Wenn Sie diesen Modus auswählen, werden Sie aufgefordert, den betreffenden Job erneut auszuführen, damit die neu ausgewählten Debug-Flags während des Jobs verarbeitet und in den Bericht aufgenommen werden können.

Mit dem Diagnose-Assistenten können Sie auch auswählen, in welchem Verzeichnis Ihrer Festplatte das Protokoll gespeichert werden soll. Nachdem Sie alle Schritte im Diagnose-Assistenten durchgeführt haben, wird eine Datei erstellt. Diese Datei können Sie im Diagnosebericht-Manager anzeigen, den Sie ebenfalls über die CA ARCserve Backup-Programmgruppe aufrufen können.

In den folgenden Abschnitten wird erläutert, wie ein Bericht im Express-Modus erstellt und überprüft wird.

Hinweis: Zum Durchführen des Diagnose-Assistenten im erweiterten Modus wählen Sie auf dem Bildschirm "Diagnosetyp auswählen" die Option "Erweitert" aus und folgen den Anweisungen auf dem Bildschirm.

Konfigurieren von Computern mit den Betriebssystemen Windows Vista und Windows 7 für die Kommunikation mit dem Diagnose-Assistenten

Standardmäßig, kann der Diagnose-Assistent keine Diagnoseinformationen über Computer mit den Betriebssystemen Windows Vista und Windows 7 erfassen. Daher müssen Sie Computer mit den Betriebssystemen Windows Vista und Windows 7 für die Kommunikation mit dem Diagnose-Assistenten konfigurieren

So konfigurieren Sie Computer mit den Betriebssystemen Windows Vista und Windows 7 für die Kommunikation mit dem Diagnose-Assistenten:

1. Stellen Sie sicher, dass der Remoteregistrierungsdienst im Windows Service Manager ausgeführt wird.
2. Stellen Sie sicher, dass Sie dem TCP-Port 445 die Kommunikation über die Windows-Firewall des Windows-Betriebssystems erlauben.

Erstellen von Berichten mit dem Express-Modus-Diagnosehilfsprogramm

Mit dem ARCserve-Diagnose-Assistenten können Sie Berichte erstellen, die Diagnoseinformationen zu lokalen Servern sammeln.

Hinweis: Im Express-Modus werden keine detaillierten Debug-Informationen zu lokalen Servern gesammelt.

So erstellen Sie Berichte mit dem Express-Modus-Diagnosehilfsprogramm:

1. Öffnen Sie den Diagnose-Assistenten, indem Sie "Start", "Programme", "CA", "ARCserve Backup" auswählen, und klicken Sie dann auf "Diagnose-Assistent".

   Der ARCserve Diagnose-Assistent wird geöffnet.
2. Klicken Sie auf "Weiter".

   Das Dialogfeld "Diagnosetyp auswählen" wird geöffnet.

   Hier können Sie festlegen, ob Diagnoseprotokolle vom lokalen Server oder von einem Remote-Server erfasst werden sollen und erweiterte Fehlerbehebungsinformationen im Bericht berücksichtigt werden sollen.

   Wählen Sie den Typ "Express" aus, um lokale Protokolle ohne Fehlerbehebungsinformationen zusammenzustellen.
3. Klicken Sie auf "Weiter".

   Wählen Sie die Attribute des Rechners, von dem Protokolle abgerufen werden sollen.

4. Klicken Sie auf "Weiter".

   Geben Sie im Feld für den Dateinamen für Diagnoseinformationen den Speicherort an, an dem Sie die Datei mit den Diagnoseinformationen speichern möchten, und klicken Sie auf "Weiter".

   Eine Zusammenfassung der zu ermittelnden Protokolle wird angezeigt.

5. Klicken Sie auf "Starten".

   Dieser Prozess kann je nach System und Datenmenge der angeforderten Informationen langwierig sein.

6. Klicken Sie nach Beenden des Prozesses auf "OK" und dann auf "Fertig stellen".

   Nachdem die Datei erstellt wurde, werden Sie möglicherweise aufgefordert, sie an den technischen Support von CA zu senden.

Erstellen von Berichten mit dem Hilfsprogramm zur erweiterten Modusdiagnose

Mit dem ARCserve-Diagnose-Assistenten können Sie Berichte generieren, die erweiterte Debugging-Informationen zum lokalen Server erfassen.

So erstellen Sie Berichte mit dem Hilfsprogramm zur erweiterten Modusdiagnose:

1. Öffnen Sie den Diagnose-Assistenten, indem Sie "Start", "Programme", "CA", "ARCserve Backup" und dann "Diagnose-Assistent" auswählen.

   Der ARCserve Diagnose-Assistent wird geöffnet.

2. Klicken Sie auf "Weiter".

   Das Dialogfeld "Diagnosetyp auswählen" wird geöffnet.

   Hier können Sie festlegen, ob Diagnoseprotokolle vom lokalen Server oder einem Remote-Server erfasst und erweiterte Fehlerbehebungsinformationen im Bericht berücksichtigt werden sollen.

   Wählen Sie den Typ "Erweitert" aus, um lokale Protokolle ohne Fehlerbehebungsinformationen zusammenzustellen.

3. Klicken Sie auf "Weiter".

   Das Fenster "ARCserve-Sicherungsjob auswählen" wird geöffnet.

   Wählen Sie einen ARCserve-Job aus.

4. Klicken Sie auf "Weiter".

   Wählen Sie die Attribute des Rechners, von dem Protokolle abgerufen werden sollen.

5. Klicken Sie auf "Weiter".

   Wählen Sie den Debug-Modus.

6. Klicken Sie auf "Weiter".

   Geben Sie im Feld für den **Dateinamen für Diagnoseinformationen** den Speicherort an, an dem Sie die Datei mit den Diagnoseinformationen speichern möchten, und klicken Sie auf "Weiter".

   Eine Zusammenfassung der zu ermittelnden Protokolle wird angezeigt.

7. Klicken Sie auf "Starten".

   Dieser Prozess kann je nach System und Datenmenge der angeforderten Informationen langwierig sein.

8. Klicken Sie nach Beenden des Prozesses auf "OK" und dann auf "Fertig stellen".

   Nachdem die Datei erstellt wurde, werden Sie möglicherweise aufgefordert, sie an den technischen Support von CA zu senden.

Anzeigen von Berichten mit dem Diagnosebericht-Manager

Nachdem die angeforderten Informationen erfasst wurden, können Sie diese im Diagnosebericht-Manager überprüfen.

So zeigen Sie Diagnoseberichte an:

1. Starten Sie den Diagnosebericht-Manager, indem Sie unter "Start", "Programme", "CA","ARCserve Backup" in der BrightStor ARCserve Backup-Programmgruppe den Diagnosebericht-Manager auswählen.

   Der **Diagnosebericht-Manager** wird geöffnet.

2. Wählen Sie im Menü "Datei" den Befehl "Öffnen".

3. Suchen Sie die gespeicherte Protokolldatei, und klicken Sie auf "**Öffnen** ".

   Es wird eine Konsole geöffnet, in der auf der linken Seite eine Liste Ihrer Protokolle angezeigt wird. Wenn Sie im linken Fensterbereich Elemente auswählen, werden im Fensterbereich unten rechts entsprechende, detaillierte Informationen eingeblendet.

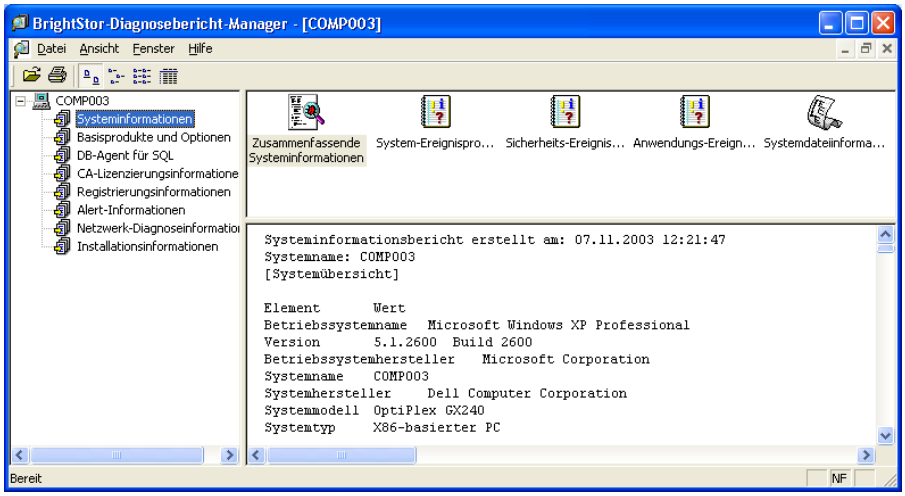

4. (Optional) Sie können auch Produktprotokolle anzeigen, indem Sie im linken Fensterbereich den Knoten "Basisprodukte und Optionen" auswählen.

   Die Liste aller Produktprotokolle erscheint zusammen mit Bandprotokollen und Jobprotokollen im rechten Fensterbereich.

Außerdem können Sie über das Menü "Datei" im Diagnosebericht-Manager die ausgewählte Protokolldatei exportieren, speichern und drucken.

CA ARCserve Backup-Infrastrukturansicht

Die CA ARCserve Backup-Infrastrukturansicht stellt eine visuelle Darstellung Ihrer CA ARCserve Backup-Umgebung bereit, der Sie schnell den Sicherungsstatus und die Beziehungen zwischen Servern, Knoten und Geräten entnehmen können.

Die CA ARCserve Backup-Infrastrukturansicht zeigt die einzelnen CA ARCserve Backup-Server in einer organigrammähnlichen hierarchischen Form an. Primär- und Mitgliedsserver werden oben in der Hierarchie unter der CA ARCserve-Domäne angezeigt. Die Minimap-Funktion ist eine kleinere Version der aktuellen Ansicht und ermöglicht es Ihnen, zu Teilen des gesamten Diagramms zu schwenken. Sie können die Infrastrukturansicht anpassen, indem Sie sie nach Knotenname oder Knotenebene filtern. Außerdem können Sie den Inhalt einer Ansicht drucken. Wenn Sie auf bestimmte Server, Knoten oder Geräte doppelklicken, werden die zugehörigen Details angezeigt, und Sie können auf die entsprechenden Dashboard-Berichte zugreifen.

Beispiel: Verwenden der Infrastrukturansicht

Angenommen, Sie möchten den Sicherungsstatus von Knoten anzeigen, die von den einzelnen CA ARCserve Backup-Servern in Ihrer Umgebung gesichert wurden. Öffnen Sie dazu die Infrastrukturansicht, wechseln Sie zur Knotenansicht, und gruppieren Sie die Knoten dann nach dem Subnetz. Das Diagramm zeigt alle CA ARCserve Backup-Server mit den nach Subnetzen gruppierten gesicherten Knoten an. Über den einzelnen Subnetzgruppen zeigt eine Leiste den letzten Sicherungsstatus aller Knoten in dem Subnetz nach einem vordefinierten Farbschema (siehe Seite 750) an:

- Wenn die gesamte Leiste rot ist, ist die Sicherung aller Knoten in dem jeweiligen Subnetz fehlgeschlagen.
- Ist ein Teil der Leiste gelb und der Rest grün, wurde die Sicherung einiger Knoten nicht abgeschlossen, während alle übrigen Knoten erfolgreich gesichert wurden.

Klicken Sie auf einen Knoten, um das Detailfenster zu öffnen, das die zu dem ausgewählten Knoten gehörigen Sicherungsinformationen anzeigt. Zum Anzeigen von Rechnerinformationen wie CPU, BS und Speicher und Anzeigen detaillierterer Informationen starten Sie die zugehörigen Dashboard-Berichte. Um einen Dashboard-Bericht zu starten, doppelklicken Sie auf das Element in einer Gruppe und öffnen dann den gewünschten Bericht.

Softwareanforderungen für die Infrastrukturansicht

Die CA ARCserve Backup-Infrastrukturansicht erfordert Microsoft .NET Framework 3.5 SP1.

Hinweis: .NET Framework 3.5 SP1 wird auf Itanium-basierten Systemen nicht unterstützt. Daher bieten diese Systeme auch keine Unterstützung für die Infrastrukturansicht.

Die Infrastrukturansicht wird mit dem CA ARCserve Backup-Server installiert und erfordert keine zusätzlichen Lizenzen.

Um die globale Infrastrukturansicht anzuzeigen, müssen Sie bei der Installation des CA ARCserve Backup-Primär-/Standalone-Servers die Global Dashboard-Komponente installieren. Weitere Informationen zur Installation und Konfiguration von Global Dashboard finden Sie im CA ARCserve Backup Dashboard-Benutzerhandbuch.

Infrastrukturansicht – Vorgänge

Integrierte Funktionen wie Filtern, Zoom und Minimap-Navigation erleichtern das Anzeigen des Sicherungsstatus Ihrer Umgebung.

- **Filtern:** Sie können nach Knotenname oder -ebene filtern, einschließlich Mustern (z. B. nach "PAY", um alle Rechner zu suchen, deren Name "PAY" enthält). Sie können Filter je nach Benutzer speichern.
- **Drucken:** Sie können eine Kopie der gesamten Ansicht ohne Minimap, Zoom-Schieberegler oder Symbolleistenschaltflächen drucken. Außerdem können Sie einen bestimmten Bereich vergrößern und drucken.
- **Zoom:** Mithilfe eines Schiebereglers können Sie den Zoomfaktor vergrößern oder verkleinern, um die Skalierung der Infrastrukturansicht zu ändern.
- **Minimap-Navigation:** Die Minimap gibt einen kleinen groben Überblick über die gesamte (aktuelle) Ansicht. Bei sehr großen Umgebungen können Sie die Ansicht verkleinern und durch Ziehen der Maus den Rahmen in der Minimap-Ansicht verschieben. Die Hauptanzeige wird aktualisiert, sodass der im Rahmen enthaltene Ausschnitt angezeigt wird.

Einige Steuerelemente auf der Symbolleiste sind allen Infrastrukturansichten gemeinsam, z. B. "Aktualisieren" und "Drucken". Andere Ansichten haben besondere Symbolleisten.

- **Knotenansicht:** Die Symbolleiste enthält die Steuerelemente "Knoten gruppieren nach:", "Subnetz/Agent", "Knotenname" (Filter) und "Knotenebene" (Filter).
- **Virtuelle Rechneransicht:** Die Symbolleiste enthält die Steuerelemente "Virtueller Rechnertyp:", "VMware/Hyper-V", "Knotenname" (Filter) und "Knotenebene" (Filter).
- **Geräteansicht:** Für diese Ansicht gibt es keine besonderen Steuerelemente.

Farbschema der Infrastrukturansicht

Sie können den letzten Sicherungsstatus aller Knoten in einer Gruppe ermitteln, indem Sie die Farbleiste mit dem folgenden Farbschemaschlüssel vergleichen:

- Rot: zeigt fehlgeschlagene Jobs an
- Orange: zeigt abgebrochene Jobs an
- Gelb: zeigt unvollständige Jobs an
- Blau: zeigt Jobs an, für die noch kein Versuch unternommen wurde
- Grün: zeigt erfolgreiche Jobs an

Wenn die Farbleiste nur eine Farbe aufweist, ist der letzte Sicherungsstatus für alle Knoten in der Gruppe identisch. Wenn der Status abweicht, ist die Leiste entsprechend schattiert.

CA ARCserve Backup-Infrastrukturansichten

Die Infrastrukturansicht ist in die folgenden Gruppen verwandter Elemente unterteilt. Jede Ansicht hat einen bestimmten Zweck und eine bestimmte Funktion. Sie können ganz einfach zwischen den Ansichten umschalten, indem Sie oben im Bildschirm auf die entsprechende Ansichtsschaltfläche klicken.

- Knotenansicht (siehe Seite 751).
- Virtuelle Rechneransicht (siehe Seite 753).
- Geräteansicht (siehe Seite 755).

Knotenansicht

"Knotenansicht" ist die Standardansicht und stellt die Sicherungsbeziehung von Knoten dar. Sie kann mithilfe der zwei entsprechenden Optionsfelder in der Symbolleiste in die Ansichten "Subnetz" und "Agent" gefiltert werden.

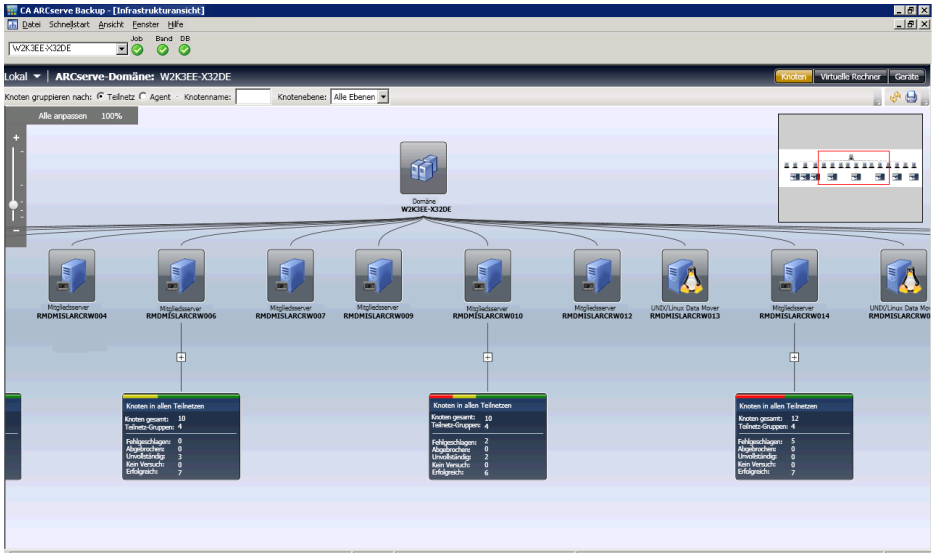

- In der Ansicht **Subnetz** werden die von CA ARCserve Backup gesicherten Knoten in Subnetzgruppierungen angezeigt. Ganz oben sind alle Server angeordnet, und alle von diesen Servern gesicherten Knoten sind nach den zugehörigen Subnetzen gruppiert. Server mit untergeordneten Knoten werden mit einem Übersichtselement und einem Erweiterungssymbol (+) angezeigt. Klicken Sie auf das Symbol, um Subnetzgruppen anzuzeigen. Das Übersichtselement enthält eine Statusleiste, die die Gesamtanzahl der Knoten in Prozent nach einem vordefinierten Farbschema anzeigt. Dazu gehören auch Textdetails wie die Gesamtanzahl der Knoten, die Anzahl der Subnetzgruppen und die Anzahl der Knoten pro Farbstatus.

- In der Ansicht **Agent** sind die von CA ARCserve Backup gesicherten Knoten nach installierten Agenten gruppiert. Ganz oben sind alle Server angeordnet, und alle von diesen Servern gesicherten Knoten sind nach den auf dem jeweiligen Server installierten Subnetzen gruppiert. Wenn an einem Knoten mehr als ein Agent installiert ist, erscheint der Knoten unter mehreren Agentengruppen. Da der letzte bekannte Sicherungsstatus nicht agentenspezifisch ist, ist die Statusleiste grau.

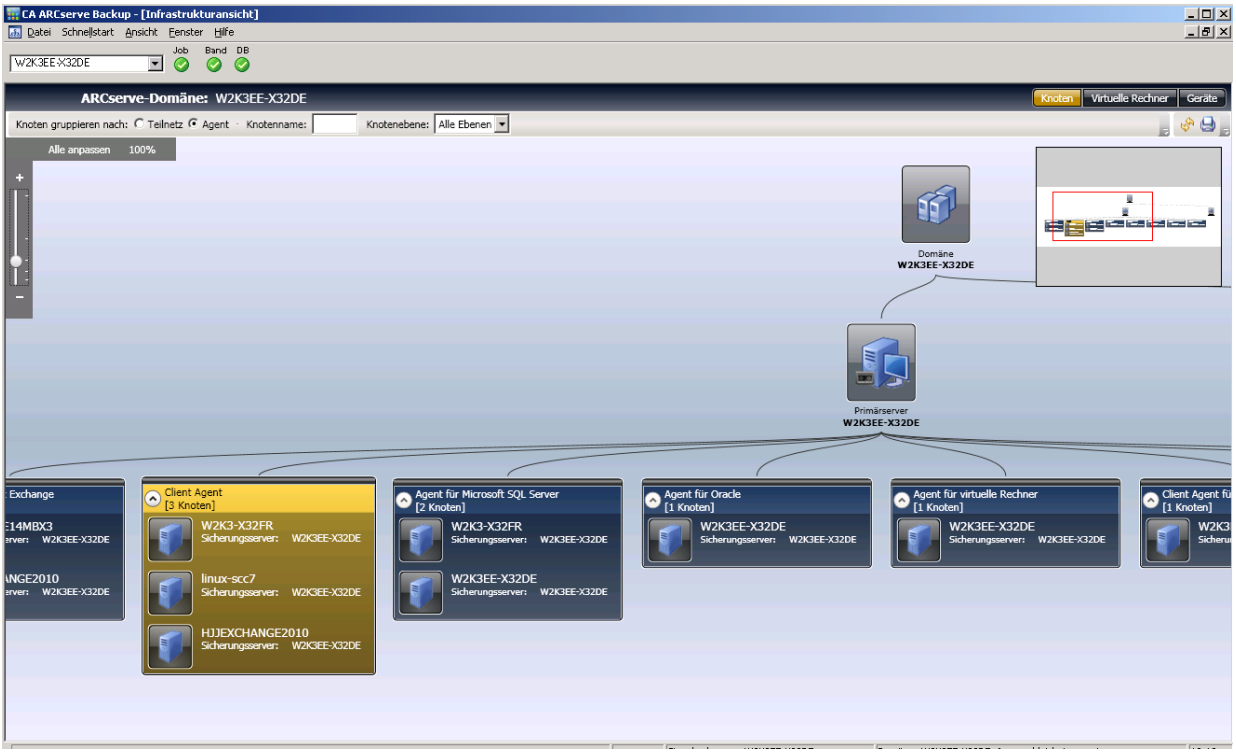

Virtuelle Rechneransicht

Die virtuelle Rechneransicht zeigt die virtuelle Rechnerumgebung (VMware- und virtuelle Hyper-V-Computer) in der CA ARCserve Backup-Domäne an. In der virtuellen Rechneransicht sind alle von CA ARCserve Backup gesicherten VMs nach ihrem VMware ESX/ESXi- oder Hyper-V-Server gruppiert. Sie können die Ansicht wie folgt nach virtuellen Rechnern filtern:

VMware

Zeigt die virtuellen VMware ESX/ESXi-Server-VMs an, die mit dem CA ARCserve Backup-Agenten für virtuelle Rechner gesichert wurden. Wenn ein VM mit einem eigenständigen VMware ESX/ESXi-Server gesichert wurde, wird er in folgender hierarchischer Reihenfolge angezeigt: Sicherungsserver, VMware-Proxy, VMware ESX/ESXi-Server, VM. Wenn ein VM mit einem VMware vCenter-Server gesichert wurde, wird er in folgender hierarchischer Reihenfolge angezeigt: Sicherungsserver, VMware-Proxy, VMware vCenter-Server, VMware ESX/ESXi-Server, VM.

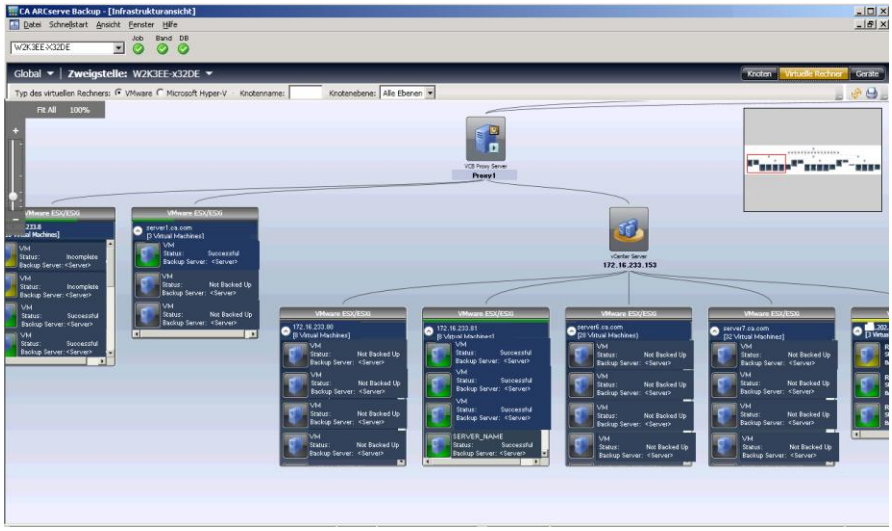

Hyper-V

Zeigt die Microsoft Hyper-V-VMs, die mit dem CA ARCserve Backup-Agenten für virtuelle Rechner gesichert wurden, in folgender hierarchischer Reihenfolge an: Sicherungsserver, Hyper-V-Hostserver, VM.

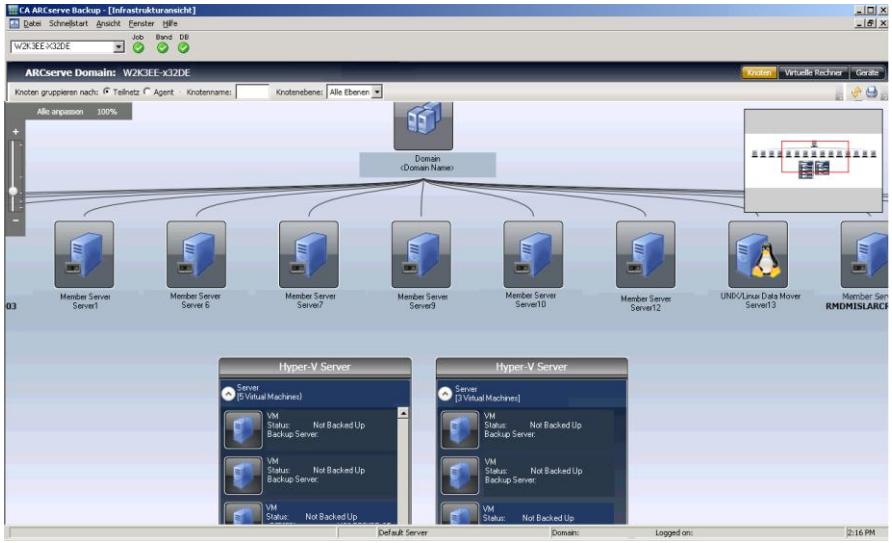

Der Sicherungsstatus für die einzelnen VMs wird durch Text und visuelle Hinweise dargestellt. VMware ESX/ESXi- und Hyper-V-Server werden ähnlich wie Gruppen angezeigt und weisen oben eine Statusleiste auf, die den allgemeinen Sicherungsstatus der ihnen untergeordneten VMs angibt. Grau weist darauf hin, dass ein VM nicht gesichert wurde, was beispielsweise der Fall sein kann, wenn VMs mit dem Hilfsprogramm zum Auffüllen von VM-Daten in die ARCserve-Datenbank aufgenommen, aber noch nicht gesichert werden.

Verbindungslinien zwischen einem VMware-Proxy oder Hyper-V-Server und einem Sicherungsserver weisen darauf hin, dass mindestens ein VM unter der jeweiligen Gruppe gesichert wurde.

Geräteansicht

Mit dieser Ansicht können Sie die am entsprechenden CA ARCserve Backup-Server in der ARCserve-Domäne angeschlossenen Sicherungsgeräte anzeigen. Die Geräte sind nach Gerätetyp gruppiert.

Deduplizierungsgeräte

Dateisystemgeräte

SAN-Geräte

Bandgeräte

virtuelle Bandbibliotheken

NAS-Geräte

freigegebene VTLs

Klicken Sie auf ein Gerät, um ein Details-Fenster zu öffnen, das weitere Informationen über das Gerät anzeigt. Für Bandbibliotheken zeigt das Details-Fenster beispielsweise die Anzahl der Laufwerke und Anzahl der Slots. Jeder Gerätetyp wird durch Symbole für Dateisystem- und Deduplizierungsgeräte sowie für Bandlaufwerke und Bibliotheken angegeben.

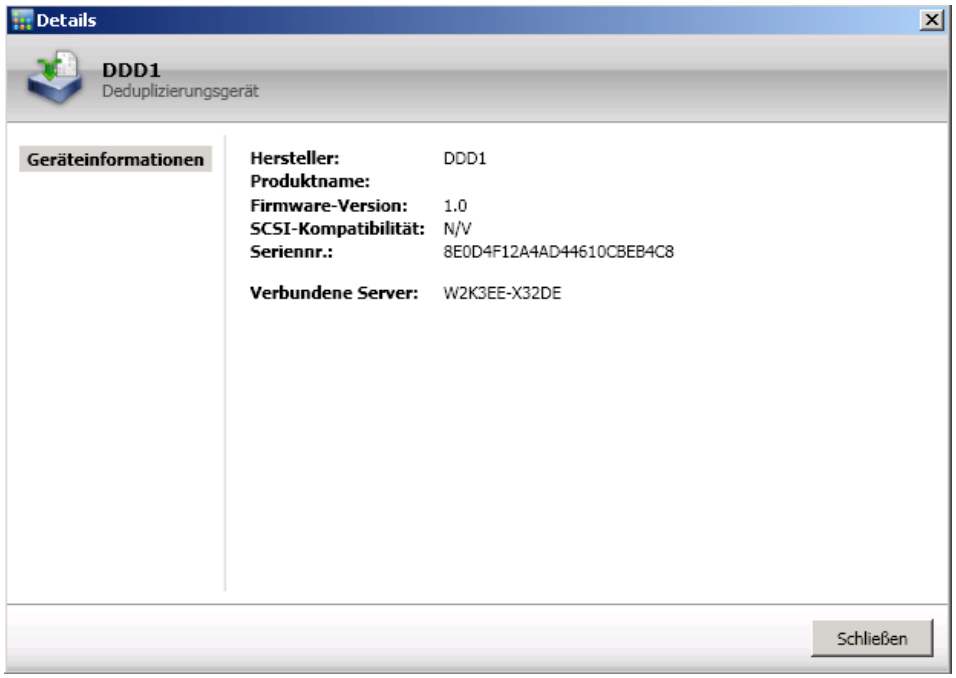

Hinweis: Für ein in einer Cluster-Umgebung laufendes CA ARCserve Backup zeigen die Ansichten die Informationen des gegenwärtig aktiven Knotens an.

Globale Infrastrukturansicht

Wenn Sie Global Dashboard installiert und als zentralen Primärserver auf Ihrem Sicherungsserver konfiguriert haben, können Sie über die Infrastrukturansicht den Anzeigemodus angeben. Im globalen Modus können Sie über die Infrastrukturansicht einen einzelnen Zweigstellenserver auswählen und Ansichten für die betreffende Zweigstelle anzeigen. Weitere Informationen zum Konfigurieren des Primärservers als zentralen Standort finden Sie im *CA ARCserve Backup Dashboard-Handbuch*.

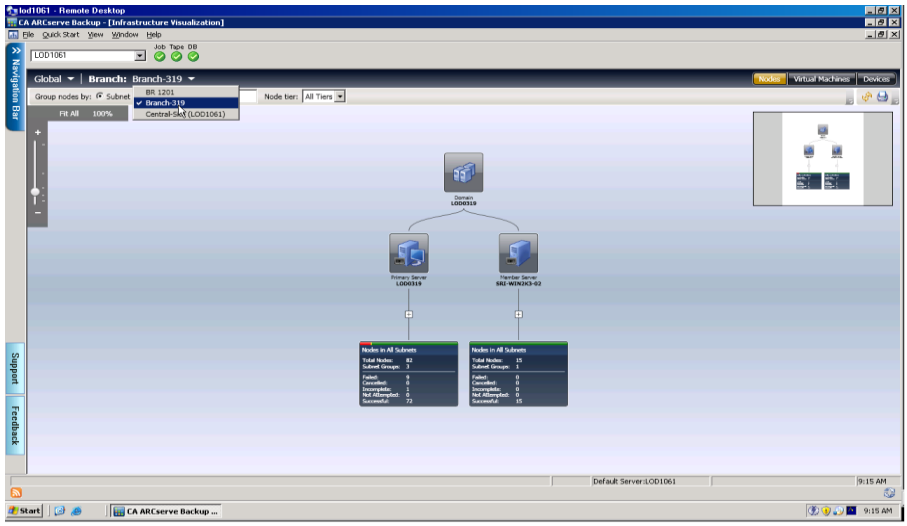

Zentraler Primärserver (oder zentraler Standort)

Der zentrale Primärserver (und seine zugeordnete CA ARCserve Backup-Datenbank) ist die zentrale Hubschnittstelle für die Speicherung synchronisierter, Dashboard-bezogener Informationen, die von primären Zweigstellenservern stammen. Innerhalb Ihrer CA ARCserve Backup-Umgebung darf es nicht mehr als einen zentralen Primärserver konfigurierten Primärserver geben, und ein primärer Zweigstellenserver kann nur an einen zentralen Primärserver berichten. Alle zugeordneten primären Zweigstellenserver müssen bei diesem zentralen Primärserver registriert werden, um die Kommunikation über das Netzwerk zu ermöglichen. Die Kommunikation verläuft dabei immer in eine Richtung, von einem Zweigstellenserver zum zentralen Standort.

(Primärer) Zweigstellenserver

Ein Primärserver (oder Standalone-Server) innerhalb Ihrer CA ARCserve Backup-Umgebung kann als primärer Zweigstellenserver konfiguriert werden. Ein primärer Zweigstellenserver synchronisiert Dashboard-bezogene Informationen mit dem entsprechenden zentralen Primärserver. Alle Daten werden vom primären Zweigstellenserver zum zugeordneten zentralen Primärserver übertragen. Innerhalb Ihrer CA ARCserve Backup-Umgebung kann es mehrere primäre Zweigstellenserver, aber nur einen zentralen Primärserver geben. Außerdem kann ein primärer Zweigstellenserver nur an einen zentralen Primärserver berichten. Nachdem ein Primärserver als ein primärer Zweigstellenserver konfiguriert und bei dem zugeordneten zentralen Primärserver registriert worden ist, können die entsprechenden Dashboard-Daten automatisch mit dem zentralen Primärserver synchronisiert werden.

Synchronisation

Bei der Datensynchronisation werden Dashboard-bezogene Informationen von einer Zweigstellenserver-Datenbank zur zentralen Standortdatenbank übertragen, so dass die zentrale Datenbank (und Berichte) die gleichen Informationen wie jede der protokollierten Zweigstellendatenbanken enthält. Bei Global Dashboard ist die erste Datensynchronisation gundsätzlich eine vollständige Datensynchronisation. Alle nachfolgenden Datensynchronisationen sind inkrementell. Bei der inkrementellen Synchronisation werden Daten ab dem Zeitpunkt der letzten Synchronisation geändert, gelöscht, oder hinzugefügt. Die synchronisierten Daten werden komprimiert, um die Größe vor der Datenübertragung zu minimieren.

Wenn der Server als Zweigstellenserver konfiguriert wurde, fehlt der Schalter "Globaler Modus" auf dem Bildschirm.

Im lokalen Modus werden nur Infrastrukturansichten für den zentralen Standort angezeigt.

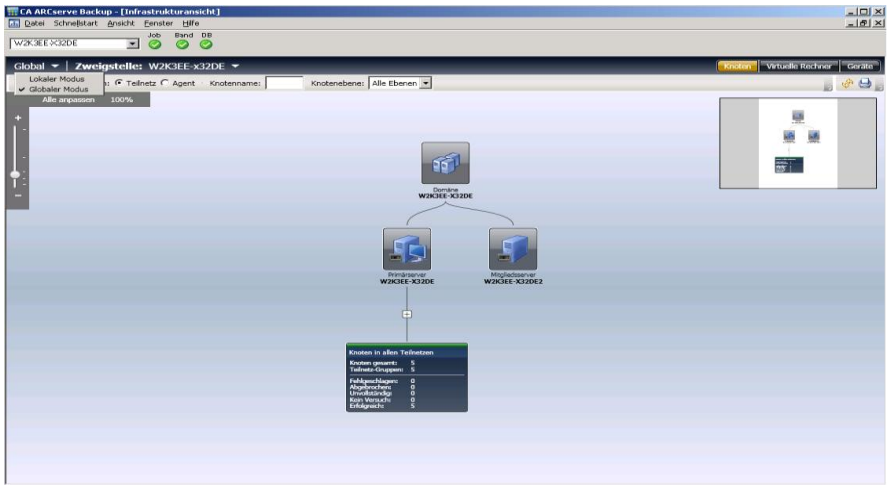

Hinweis: Um den letzten Aktualisierungsstatus von Daten von den einzelnen Zweigstellenservern zu überprüfen, überprüfen Sie im Fenster "Global Dashboard" die Schnittstelle "Zentraler Manager". Weitere Informationen finden Sie im *CA ARCserve Backup Dashboard-Handbuch* .

Wenn der Zweigstellenserver Version r12.5 entspricht und der zentrale Standort auf die aktuelle Version aktualisiert wurde, beachten Sie folgendes Verhalten in der globalen Ansicht:

- Die Geräteansicht für die Zweigstelle ist leer.
- Die virtuelle Rechneransicht zeigt nur VMs an, die gesichert wurden.

Anzeigen von Sicherungsstatus

Die Infrastrukturansicht gewährt Ihnen Einblick in Ihre Sicherungsumgebung und zeigt Gruppen verwandter Elemente an. In der Knotenansicht haben Sie folgende Möglichkeiten:

- Gruppieren von Knoten nach Subnetz oder Agent
- Anzeigen von Sicherungsstatus nach Knoten
- Anzeigen von Sicherungsstatus nach Agent

Zum Starten der Infrastrukturansicht klicken Sie in der Navigationsleiste auf "Überwachung & Berichte" und wählen dann "Infrastrukturansicht", die standardmäßig mit der Ansicht "Knoten nach Subnetz" geladen wird.

Die Infrastrukturansicht zeigt nur den jüngsten Sicherungsstatus an. Wenn ein bestimmter Knoten von mehr als einem Server gesichert wird, wird er nur unter dem Server angezeigt, von dem die jüngste Sicherung ausgeführt wurde. Der Farbleiste (siehe Seite 750) an der Spitze jeder Gruppe lässt den Status an einen Blick erkennen.

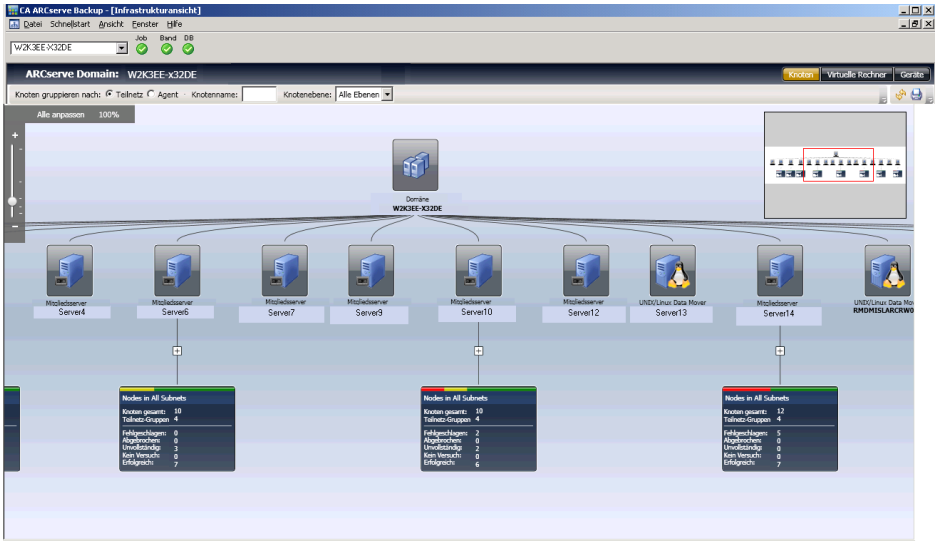

Suchen des jüngsten Sicherungsstatus für Sicherungsserver

Mithilfe der Infrastrukturansicht können Sie schnell Informationen finden, die für SRM-Entscheidungen erforderlich sind.

So suchen Sie den jüngsten Sicherungsstatus für Sicherungsserver

1. Starten Sie den CA ARCserve Backup-Manager, stellen Sie eine Verbindung zum Primärserver her.
2. Starten Sie die Infrastrukturansicht über die Navigationsleiste.
3. Suchen Sie die Subnetzgruppe, für die Sie den Sicherungsstatus abrufen möchten. In der Leiste oberhalb der Gruppe können Sie den prozentualen Fehleranteil aller Knoten innerhalb dieses Subnetzes sehen.
4. Klicken Sie auf das Pluszeichen, um die betreffende Gruppe zu erweitern und weitere Sicherungsdetails anzuzeigen.
5. Klicken Sie auf einen Server in der Gruppe, um den Bildschirm "Details" zu öffnen.

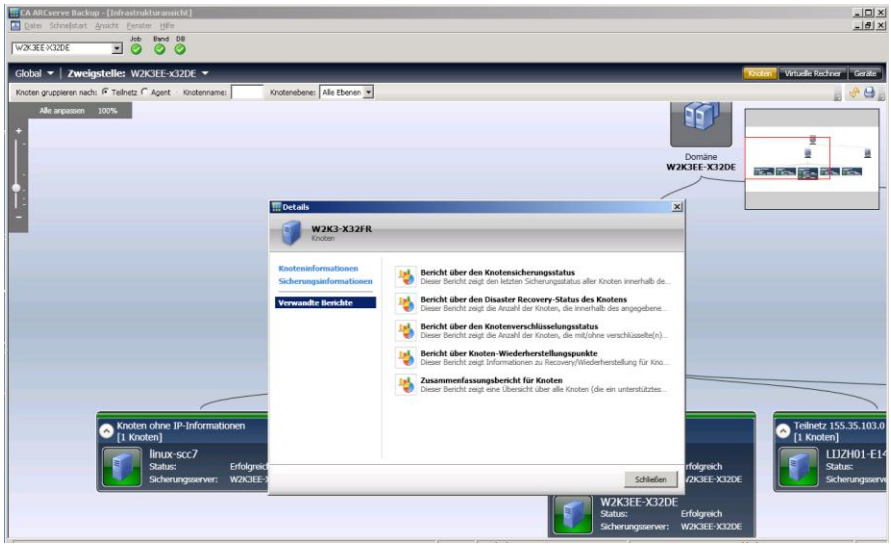

6. Klicken Sie auf "Verwandte Berichte", und wählen Sie dann ein Berichtselement, das Sie starten möchten. In dem Bericht können Sie die Ursachen der gemeldeten Fehler ermitteln, um die Fehlerbehebung zu erleichtern.

Gruppieren von Knoten nach Subnetz oder Agent

Wenn Sie die Infrastrukturansicht starten, wird standardmäßig der Sicherungsstatus in der Knotenansicht angezeigt. Innerhalb der Knotenansicht können Sie mittels der folgenden zwei Methoden weiter steuern, wie Informationen angezeigt werden sollen:

- **Nach Subnetz gruppieren:** Die Subnetzgruppe zeigt alle Server und alle von diesen Servern gesicherten Knoten an. Die Knoten sind standardmäßig reduziert, können jedoch erweitert werden, um die Liste der Subnetze und entsprechenden Knoten anzuzeigen. Wenn ein Rechner mehrere Netzwerkkarten hat und Teil von mehr als einem Subnetz ist, erscheint er mehrere Male.

  Hinweis: Bei Gruppierung nach Subnetz wird ein Wenn man sich von Subnetz gruppiert, wird ein Data Mover-Knoten ohne IP-Adresse angezeigt.

- **Nach Agent gruppieren:** Die Agentengruppe zeigt alle Server und alle von diesen Servern gesicherten Knoten nach den auf den einzelnen Rechnern installierten Agenten an. Falls auf einem Rechner mehr als ein Agent installiert ist, erscheint der Rechner mehrere Male.

Hinweis: Klicken Sie auf einen Knoten, um Sicherungsdetails einschließlich Verknüpfungen zu Dashboard-Berichten zu erhalten.

Anzeigen von Sicherungsstatus nach Knoten

Jeder mit CA ARCserve Backup gesicherte Knoten wird angezeigt und nach Subnetz oder installierten Agenten gruppiert. Weist ein Knoten mehrere Netzwerkschnittstellenkarten auf, die Teil verschiedener Subnetze sind, wird dieser Knoten in mehreren Subnetzgruppen angezeigt.

Wenn Sie UNIX/Linux Data Mover installiert haben, wird es als spezieller Sicherungsserver mit nur einem Knoten angezeigt. Der Grund dafür ist, dass Data Mover nur Eigensicherungen ausführt.

Hinweis: Knotenbasierte Ansichten zeigen nur den letzten Sicherungsstatus an. Wenn ein Rechner von zwei Servern gesichert wird, erscheint er nur unter dem Server, der die letzte Sicherung ausgeführt hat.

So zeigen Sie Sicherungsstatus nach Knoten an:

1. Starten Sie die Infrastrukturansicht, in dem Sie in der Navigationsleiste auf "Überwachung & Berichte" klicken.

   Die Infrastrukturansicht wird in der Knotenansicht (Standard) geöffnet und zeigt ganz oben alle CA ARCserve Backup-Server an. Die Gruppierung erfolgt standardmäßig nach Subnetz.

2. Die Gruppe ist standardmäßig nicht erweitert. Klicken Sie auf das Pluszeichen (+), um eine Gruppe zu erweitern und weitere Sicherungsdetails anzuzeigen.

   Die Anzahl der Knoten sowie der Name des Sicherungsservers und der Sicherungsstatus für die einzelnen Knoten im Subnetz werden angezeigt.

Anzeigen des Sicherungsstatus für virtuelle Rechner

In der virtuellen Rechneransicht zeigt die Infrastrukturansicht alle VMware-Proxy- und VMware vCenter Server-Systeme sowie alle VMware ESX/ESXi-Hostsysteme und Microsoft Hyper-V-Systeme an. Virtuelle Rechner werden unter den Servern angezeigt, auf denen Sie sich zum Auffüll- oder Sicherungszeitpunkt befinden. Dies könnte heißen, dass VMware ESX/ESXi-Hostsysteme je nachdem, wie sie angefüllt oder gesichert wurden, unter einem VMware vCenter-Serversystem oder einem VMware-Sicherungs-Proxy-System angezeigt werden. VMware vCenter-Server werden unter dem VMware-Sicherungs-Proxy-System angezeigt.

Wenn Sie Benutzeranmeldeinformationen für ein bestimmtes VMware vCenter-Serversystem eingeben, erkennt der Agent für virtuelle Rechner den entsprechenden ESX/ESXi-Server und zeigt diese Informationen für jeden virtuellen Rechner im Diagramm der Infrastrukturansicht an.

So zeigen Sie den Sicherungsstatus für virtuelle Rechner an:

1. Starten Sie die Infrastrukturansicht.
2. Klicken Sie auf "Virtuelle Rechner", um die Ansichten zu wechseln.
3. Wählen Sie die Option "VMware" oder "Hyper-V", um die virtuellen Rechner des gewünschten Typs in Ihrer Umgebung anzuzeigen.
4. Doppelklicken Sie auf einen Knoten, um Sicherungsdetails, einschließlich Dashboard-Berichten, zu erhalten.

Filtern von Ansichten nach Knotennamen

Das Feld "Knotenname" ist sowohl in der Knotenansicht als auch in der virtuellen Rechneransicht verfügbar. Verwenden Sie es, wenn Sie den jeweiligen Knoten kennen, für den Sie Sicherungsinformation anzeigen möchten. Sie können auch nach Gruppen von Knoten mit ähnlichen Namen suchen, indem Sie den Platzhalter "*" verwenden.

So filtern Sie Ansichten nach Knotennamen:

1. Starten Sie die Infrastrukturansicht.
2. Stellen Sie sicher, dass die Knotenansicht aktiv ist.
3. Geben Sie in der ansichtsspezifischen Symbolleiste den Namen des Knotens ein, den Sie im Feld "Knotenname" anzeigen möchten. Beispielsweise wird mit "PAY" nach allen Knoten gesucht, deren Namen die Zeichenfolge "PAY" enthalten.

Filtern von Ansichten nach Knotenebenen

Mit CA ARCserve Backup können Sie die Knotenansichten oder virtuellen Rechneransichten nach Knotenebenen filtern.

So filtern Sie Ansichten nach Knotenebenen:

1. Starten Sie die Infrastrukturansicht.
2. Vergewissern Sie sich, dass die Knotenansicht aktiv ist.
3. Wählen Sie in der ansichtsspezifischen Symbolleiste einen Filter aus der Liste "Knotenebene".
   - Hohe Priorität
   - Mittlere Priorität
   - Niedrige Priorität

Anzeigen von Geräten und SANs in der Umgebung

Mit der Geräteansicht können Sie die am entsprechenden CA ARCserve Backup-Server in der ARCserve-Domäne angeschlossenen Sicherungsgeräte anzeigen. Bandlaufwerke, Bibliotheken und Geräte wie Dateisystemgeräte und Deduplizierungsgeräte werden mit verschiedenen den Gerätetyp beschreibenden Symbolen angezeigt.

Data Mover-Server können ebenfalls in der Geräteansicht angezeigt werden. Wenn Geräte an einem Data Mover-Server angeschlossen sind, werden sie unter dem Data Mover-Server angezeigt. Sie können nur Dateisystemgeräte oder SAN-Geräte an einen Data Mover-Server anschließen.

Freigegebene Geräte erscheinen zu Beginn nur unter dem Primärserver. Wenn alle anderen CA ARCserve Backup-Server online gehen, werden Geräte im SAN angezeigt.

So zeigen Sie Geräte und SANs in der Umgebung an:

1. Starten Sie die Infrastrukturansicht.
2. Klicken Sie auf "Geräte", um die Ansicht zu wechseln.

   Die Infrastrukturansicht wird aktualisiert und zeigt alle an Sicherungsservern angeschlossenen Geräte an.
3. (Optional) Klicken Sie auf ein Gerät, um bestimmte Gerätedetails zu erhalten.

Integrieren des Dashboard in die Infrastrukturansicht

sie können Dashboard-Berichte im Kontext eines ausgewählten Elements in der Infrastrukturansicht starten. Wenn Sie z. B. auf einen Knoten klicken, wird das Fenster "Details" gestartet, das weitere Informationen zu dem ausgewählten Knoten sowie eine Liste der zugehörigen Dashboard-Berichte enthält. Klicken Sie auf ein Berichtselement, um es zu öffnen. Berichte werden innerhalb der Infrastrukturansicht geöffnet, behalten aber dieselben Funktionen bei wie beim Öffnen im Dashboard, einschließlich Drucken, Speichern und E-Mail.

Folgende Berichte sind über die Infrastrukturansicht zugänglich:

- Domänenberichte

  Hinweis: Mit einem Sternchen (*) gekennzeichnete Berichte sind Berichte des Typs Speicherressourcenverwaltung (SRM). Mithilfe von SRM-Berichten können Sie Ihre gesamte Speicherumgebung auf einen Blick überwachen und den Status aller zugehörigen Ressourcen ablesen.

  - Zusammenfassungsbericht für Knoten *
  - Volume-Bericht *
  - Festplattenbericht *
  - Netzwerkbericht *
  - CPU-Bericht *
  - Speicherbericht *
  - BS-Bericht *
  - SCSI-/Netzwerkkartenbericht *
  - Bericht über die Agent-Verteilung
  - Lizenzbericht
  - Knotenebenenbericht
  - Bericht zum Knotensicherungsstatus
  - Bericht über Knoten mit den meisten fehlgeschlagenen Sicherungen
  - Bericht über Knoten, deren letzte Sicherung fehlgeschlagen ist
  - Bericht zum Jobsicherungsstatus
- Sicherungsserver-Berichte (Primärserver, Mitgliedsserver, und Data Mover-Server)
  - Bericht zum Speicherort der Sicherungsdaten
  - Bericht zum Jobsicherungsstatus
- Knoten- und VM-Knoten-Berichte
  - Bericht zum Knotensicherungsstatus
  - Bericht zum Knoten-DR-Status
  - Bericht zum Knotenverschlüsselungsstatus
  - Bericht über Knoten-Wiederherstellungspunkte
  - Zusammenfassungsbericht für Knoten

Kapitel 9: Verwenden des Alert-Managers

Dieses Kapitel enthält folgende Themen:

Funktionsweise des Alert-Managers (siehe Seite 767)
Komponenten des Alert-Managers (siehe Seite 769)
Einrichten von Alert-Meldungen (siehe Seite 769)
Konfiguration des Alert-Managers (siehe Seite 771)

Funktionsweise des Alert-Managers

Alert ist ein Benachrichtigungssystem, über das mit verschiedenen Kommunikationsmethoden Meldungen an Personen in Ihrem Unternehmen gesendet werden können. Sie können damit zum Beispiel Alert-Meldungen an Systemverwalter oder Hardware-Techniker innerhalb und außerhalb Ihres Unternehmens senden. Alert-Meldungen können auch an Personengruppen in unterschiedlichen Netzwerksegmenten gesendet werden.

Der Alert-Manager erzeugt keine eigenen Meldungen. Sie müssen bei der Konfiguration des Managers festlegen, welche Informationen Sie übermitteln möchten und wohin diese gesendet werden sollen. Legen Sie über die Alert-Optionen im Sicherungs-Manager oder mit Hilfe der Alert-Konfiguration im Serververwaltungs-Manager fest, welche Informationen übermittelt werden sollen. Geben Sie ebenfalls mit Hilfe des Alert-Managers und/oder der Alert-Optionen im Sicherungs-Manager an, wie und wohin die Informationen gesendet werden sollen. Weitere Informationen zur Auswahl von Verfahren und zur Angabe von Empfängern im Sicherungs-Manager finden Sie im Kapitel "Sichern von Daten".

Eine Information, die mit Alert übermittelt wird, wird als Ereignis bezeichnet. Ereignisse sind Wörter oder Sätze, die im Aktivitätsprotokoll angezeigt werden. Sie können vordefinierte jobbezogene Ereignisse wie beispielsweise "Job erfolgreich abgeschlossen" und "Job unvollständig" auswählen. Außerdem können Sie jobbezogene Ereignisse wie Fehler-, Warn- oder Benachrichtigungscodes anpassen. Des Weiteren können Sie jobunabhängige Ereignisse definieren wie z.<nbs />B. das Starten oder Stoppen des Bandprozesses.

Alerts können Sie mithilfe folgender CA ARCserve Backup-Manager und Hilfsprogramme einrichten:

- Sicherungs-Manager
- Wiederherstellungs-Manager
- Hilfsprogramm für Datenträgercheck und Durchsuchung
- Hilfsprogramm zum Vergleichen
- Hilfsprogramm zum Entfernen
- Hilfsprogramm zum Kopieren
- Hilfsprogramm zum Einfügen
- Hilfsprogramm zum Zählen

Um jobbezogene Ereignisse auszuwählen, öffnen Sie diese Manager bzw. Hilfsprogramme, klicken Sie auf die Schaltfläche "Optionen" in der Symbolleiste, und wählen Sie anschließend im Dialogfeld "Optionen" die Registerkarte "Alert".

Darüber hinaus können Sie auf jobbezogene Ereignisse zugreifen, indem Sie das Menü "Hilfsprogramme" aufrufen und eine der Menüoptionen auswählen. Jobunabhängige Ereignisse können Sie im Serververwaltungs-Manager auswählen, indem Sie auf "Konfig." und anschließend auf die Registerkarte "Alert" klicken.

Nachdem Sie die Ereignisse ausgewählt haben und sie im Aktivitätsprotokoll angezeigt werden, erzeugt Alert Benachrichtigungen und sendet sie an die jeweiligen Empfänger. Weitere Informationen zum Auswählen der Informationen, die Sie mit Hilfe von Alert übermitteln können, finden Sie für jobbezogene Ereignisse im Kapitel "Sichern von Daten" und für nicht jobbezogene Ereignisse im Kapitel "Verwalten des Sicherungsservers".

Sie können Alerts folgendermaßen versenden:

- **Rundspruch (Broadcast):** Sendet Popup-Meldungen an bestimmte Computer.
- **CA Unicenter TNG Option:** Sendet Meldungen an die TNG-Konsole und an das WorldView-Repository.
- **Lotus Notes:** Sendet E-Mail-Nachrichten mit Lotus Notes.
- **Microsoft Exchange:** Sendet E-Mail-Nachrichten mit Microsoft Exchange.
- **Windows-Ereignisprotokoll:** Schreibt Ereignisinformationen in die Ereignisprotokolle von lokalen und Remote-Rechnern.
- **Pager:** Sendet alphanumerische Pager-Meldungen.

  Hinweis: Pager-Optionen werden auf japanischen Versionen von CA ARCserve Backup nicht unterstützt.

- **SMTP (Simple Mail Transfer Protocol):** Sendet E-Mail-Nachrichten mit dem Standard-E-Mail-Protokoll über das Internet.
- **SNMP (Simple Network Management Protocol):** Sendet Nachrichten an SNMP-Manager wie NetWare Management System (NMS), HP OpenView und CA Unicenter TNG.
- **Trouble-Ticket:** Sendet Druckaufträge für Dokumente an eine beliebige Druckwarteschlange in Ihrem Netzwerk.

Komponenten des Alert-Managers

Alert umfasst die folgenden Komponenten:

- **Alert-Manager:** Mit diesem Manager wird konfiguriert, wie und an wen Alert Nachrichten sendet.
- **Alert-Dienst ([Alert-Benachrichtigungsserver] Dienst):** Dieser Dienst ist für den Empfang, die Verarbeitung und die Verteilung von Alert-Nachrichten verantwortlich.
- **ALBUILD.DLL:** Diese .DLL fungiert als Kanal zwischen Alert und anderen Anwendungen. Diese Datei sollte sich im Stammverzeichnis von Alert befinden.
- ***.CFG:** Die Anwendungsprofildatei wird von einer Anwendung zur Verfügung gestellt. Die CFG-Datei muss sich im Windows-Verzeichnis befinden, damit Alert die Meldungen der jeweiligen Anwendung verarbeiten kann.

Einrichten von Alert-Meldungen

CA ARCserve Backup bietet eine ereignisbasierte Benachrichtigung über E-Mail, Pager, SNMP, Rundspruch, Ereignisprotokoll oder über Ansichten von Unicenter Network and Systems Management. Wenn Sie Unicenter installiert haben, können Sie dessen Überwachungsagenten verwenden, um den Status der CA ARCserve Backup-Prozesse und -Datenträger zu überwachen sowie Berichte zu fehlgeschlagenen Sicherungsjobs zu erstellen.

Beispiel: Alert-Benachrichtigung

Sie können Alert so konfigurieren, dass bei erfolgreichem Abschluss eines Sicherungsjobs eine entsprechende Nachricht per Rundspruch versendet wird.

So richten Sie Alert-Meldungen ein:

1. Klicken Sie im Sicherungs-Manager in der Symbolleiste auf die Schaltfläche "Optionen".

   Das Dialogfeld "Optionen" wird geöffnet.

2. Klicken Sie auf die Registerkarte "Alert".

   Die Alert-Optionen werden angezeigt.

3. Klicken Sie auf die Schaltfläche "Konfigurieren ", um das Übermittlungsverfahren festzulegen.

   Das Dialogfeld "Verfahrens- und Empfängerkonfiguration" wird angezeigt.

4. Das Dialogfeld "Verfahrens- und Empfängerkonfiguration" wird angezeigt.

   Das Dialogfeld "Konfigurationsname" wird geöffnet.

5. Geben Sie in das Feld "Konfigurationsname" einen Namen für die Konfiguration ein, und klicken Sie auf "OK".

   Wählen Sie das Rundspruchverfahren aus, und klicken Sie auf die Schaltfläche "Hinzufügen".

   Das Dialogfeld "Rundspruch-Empfänger hinzufügen" wird geöffnet.

6. Wählen Sie im Feld "Gruppe/Rechner" Ihren Rechner im Netzwerk aus, und klicken Sie auf "Hinzufügen", um ihn in das Feld "Empfänger" aufzunehmen.

   Oder Sie geben den Namen des Computers, sofern bekannt, im Feld "Empfänger" ein.

   Klicken Sie auf "OK" und nochmals auf "OK", um die Konfiguration zu speichern.

7. Wählen Sie im Dropdown-Menü "Verfahren und Empfänger" die gespeicherte Konfiguration aus.

8. Wählen Sie im Dropdown-Menü "Ereignis" ein Ereignis aus, und klicken Sie auf die Schaltfläche "Hinzufügen".

   Nachdem Sie Alert eingerichtet haben, können Sie mit der Sicherung fortfahren.

   Klicken Sie auf "OK".

   Klicken Sie in der Symbolleiste auf "Übergeben", um den Job in die Warteschlange zu stellen.

   Das Dialogfeld "Sicherheits- und Agent-Informationen" wird angezeigt.

9. Wählen Sie im Dialogfeld "Sicherheits- und Agent-Informationen" den auszuführenden Job aus.

   Wenn Benutzername und Kennwort nicht angezeigt werden, klicken Sie auf die Schaltfläche "Sicherheit", und geben Sie den entsprechenden Benutzernamen und das Kennwort ein.

   Prüfen Sie die Sicherheitsinformationen, und klicken Sie auf "OK".

   Das Dialogfeld "Job in Warteschlange stellen" wird angezeigt.

10. Geben Sie eine Beschreibung für den Sicherungsjob ein (optional), und klicken Sie auf "OK", um den Job zu übergeben.

    Der Job, der jetzt aktiv ist, wird auf der Registerkarte "Jobwarteschlange" im Fenster "Jobstatus" angezeigt. Ist der Job aktiv, können Sie seinen Status anzeigen, indem Sie in der Registerkarte "Jobwarteschlange" auf den Job doppelklicken, um das Dialogfeld "Jobeigenschaften" aufzurufen.

    Wenn der Job abgeschlossen ist, werden Sie von Alert auf die festgelegte Weise benachrichtigt.

Konfiguration des Alert-Managers

Bevor Sie das Alert-Benachrichtigungssystem verwenden können, müssen Sie ein Dienstkonto einrichten. Öffnen Sie dazu den Alert-Manager, und wählen Sie im Menü "Dienst" die Option "Dienstkonto einstellen" aus.

Hinweis: Wenn der Alert-Manager zuvor mit einem anderen CA-Produkt installiert wurde, wird er nicht erneut im CA ARCserve Backup-Verzeichnis installiert. Er verbleibt in dem Verzeichnis, in dem er zuvor installiert wurde.

Sie können Alert-Nachrichten über viele Kommunikationswege bzw. Anwendungen senden. Alle Anwendungen, die Alert aufrufen, geben eine der drei folgenden Ereignisprioritäten an: Kritisch, Warnung oder Information.

Um die Liste von Anwendungen anzuzeigen, die Alert aufrufen, öffnen Sie den Alert-Manager, und blenden Sie im linken Teilfenster zunächst "Konfiguration" und dann "Standard" oder CA ARCserve Backup ein. Sie können entweder die Standardeinstellungen von Alert für alle Anwendungen verwenden, die den Alert-Dienst einsetzen, oder anwendungsspezifische Konfigurationsinformationen eingeben. Wenn Sie sich für die zweite Möglichkeit entscheiden, wird die Standardkonfiguration von Alert außer Kraft gesetzt.

Die folgenden Abschnitte enthalten Informationen zu allen verfügbaren Kommunikationswegen. Blenden Sie zunächst "Konfiguration" und anschließend CA ARCserve Backup ein, um die Optionen anzuzeigen, die in den folgenden Abschnitten beschrieben werden.

Option "Ports"

Die Option "Ports" enthält die Profile für den Kommunikations-Port. Diese Profile werden von Pagern und Funktionen, die den seriellen Port verwenden, eingesetzt. Klicken Sie zur Konfiguration mit der rechten Maustaste auf "Ports", und wählen Sie "Neues Element" aus. Geben Sie folgende Informationen ein:

- **Port:** Der Name des Kommunikationsports, von dem die Pager-Meldung gesendet werden soll.
- **Daten-Bits:** Dies ist die Anzahl der Daten-Bits Ihres Modems (7 oder 8).
- **Baudrate:** Dies ist die Baudrate, die von Ihrem Modem verwendet wird.
- **Parität:** Die Paritätseinstellung des Modems: keine Parität, ungerade oder gerade.
- **Stop-Bits:** Dies ist die Anzahl der Stop-Bits Ihres Modems (1 oder 2).

Sollen diese Einstellungen auf alle Funktionen, die den seriellen Port verwenden, angewendet werden, aktivieren Sie das Kontrollkästchen "Als Standard verwenden". Wenn Sie die Port-Informationen konfiguriert haben, klicken Sie auf "OK".

Hinweis: Pager-Optionen werden auf japanischen Versionen von CA ARCserve Backup nicht unterstützt.

Senden von Warnungen

Mit Alert-Rundsprüchen können Sie Informationen an bestimme Netzwerkbenutzer oder Gruppen senden.

Zum Verwenden von Rundspruch-Alerts müssen Sie auf Windows XP- und Windows Server 2003-Systemen die Windows Messenger-Dienste aktivieren. Der Messenger-Dienst ist auf Windows XP- und Windows Server 2003-Systemen standardmäßig deaktiviert.

Hinweis: Windows Vista und Windows Server 2008 unterstützen keine Messenger-Dienste. Als Folge davon werden Rundspruch-Alerts auf diesen Plattformen nicht unterstützt.

Klicken Sie zur Konfiguration der Rundspruch-Option mit der rechten Maustaste auf "Rundspruch (Broadcast)", und wählen Sie "Neues Element" aus.

Wenn die Seite "Rundspruch-Empfänger" angezeigt wird, geben Sie die Namen aller Rechner in Ihrem Netzwerk an, die Alert-Nachrichten erhalten sollen, bzw. wählen Sie diese aus, und klicken Sie auf "Hinzufügen". Weitere Informationen zum Hinzufügen von Rundspruch-Empfängern finden Sie in der Online-Hilfe.

CA Unicenter TNG

Mit CA Unicenter TNG können Sie Nachrichten an die Unicenter<nbs />TNG-Konsole und das WorldView-Repository senden, wenn eine Alert-Meldung generiert wird.

Hinweis: Alert muss auf dem Ereignis-Management- und WorldView-Rechner aktiv sein.

Um die Einstellungen von CA<nbs />Unicenter<nbs />TNG zu konfigurieren, klicken Sie mit der rechten Maustaste auf "CA Unicenter TNG" und wählen "Unicenter<nbs />TNG-Einstellungen" aus. Geben Sie folgende Informationen in das Dialogfeld "Unicenter<nbs />TNG-Einstellungen" ein:

- **Rechner für Ereignis-Management:** Geben Sie hier den Namen des Rechners ein, auf dem die Unicenter-Ereignis-Management-Konsole ausgeführt wird.
- **TNG WorldView-Rechner:** Geben Sie hier den Namen des Rechners ein, auf dem sich das WorldView-Repository befindet. Wenn auf dem WorldView-Rechner auch Alert ausgeführt wird, geben Sie den Benutzernamen und das Kennwort für den Zugriff auf das Unicenter<nbs />TNG-Repository ein.

Sie können die TNG-Ereigniszuordnung auch so konfigurieren, dass die Kriterien für Alert-Spezifikationen in der Unicenter<nbs />TNG-Umgebung festgelegt werden. Blenden Sie dazu "CA<nbs />Unicenter<nbs />TNG" ein, klicken Sie mit der rechten Maustaste auf "Kritisch", "Warnung" oder "Informationen", und wählen Sie "Element bearbeiten" aus. Geben Sie folgende Informationen in das Dialogfeld "Unicenter<nbs />TNG-Ereigniszuordnung" ein:

- **Priorität für Anwendungsereignis:** Hier wird die Priorität des Anwendungsereignisses angezeigt, das die Anwendung an Alert übermittelt. Mögliche Kategorien sind "Informationen", "Warnung" oder "Kritisch". Je nach Kategorieauswahl unter dem CA<nbs />Unicenter<nbs />TNG-Objekt wird dieses Feld zur Konfiguration der TNG-Ereigniszuordnung automatisch ausgefüllt.
- **Schweregrad:** Mit dieser Option können Sie den Schweregrad der Meldung angeben, die Alert an TNG übermittelt. Wählen Sie die Art der Alert-Nachricht aus, die übertragen werden soll: "Fehler", "Schwer", "Informationen", "Erfolg" oder "Warnung".
- **Farbe:** Wählen Sie die Farbe aus, in der die Meldung angezeigt werden soll.
- **Attribut:** Stellen Sie für die Nachricht "Blinken" oder "Farbumkehr" ein. Ist die Standardoption aktiviert, wird für die Meldung der TNG-Standard eingestellt.
- **Flags:** Aktivieren Sie das entsprechende Kontrollkästchen, um die Meldung beizubehalten oder in der Konsole hervorzuheben.
- **An Konsole senden:** Aktivieren Sie dieses Kontrollkästchen, um die Alert-Meldung an die Konsole zu senden.
- **Objektstatus in WorldView-Repository aktualisieren:** Wählen Sie diese Option in der TNG WorldView-Gruppe aus, um den Status des derzeit im WorldView-Repository ausgewählten Objekts zu speichern.

Weitere Informationen zum Senden von Alert-Meldungen über die CA<nbs />Unicenter<nbs />TNG-Konsole und das WorldView-Repository finden Sie in der Online-Hilfe.

Beispielszenarien für TNG-Alert-Meldungen

Wenn Alert-Meldungen des Typs "Informationen" in blauer Farbe in der Unicenter<nbs />TNG-Konsole angezeigt werden sollen, konfigurieren Sie den Empfänger folgendermaßen:

Ereignispriorität	Beschreibung
Information	Ereignispriorität der Anwendung
Blau	Farbe

Ereignispriorität	Beschreibung
4	An Konsole senden
4	An WorldView senden

Wenn Alert-Meldungen des Typs "Fehler" in roter Farbe in der Unicenter<nbs />TNG-Konsole angezeigt werden sollen und der Objektstatus im WorldView-Repository aktualisiert werden soll, konfigurieren Sie den Empfänger folgendermaßen:

Ereignispriorität	Beschreibung
Kritisch	Ereignispriorität der Anwendung
Rot	Farbe
4	An Konsole senden
4	An WorldView senden

E-Mail-Benachrichtigung

Um Benachrichtigungen per E-Mail an bestimmte Benutzer zu senden, können Sie Lotus Notes, Microsoft Exchange oder SMTP verwenden.

Wichtig! Um Konfigurationsdaten festlegen und Nachrichten senden zu können, müssen Sie Lotus Notes oder Microsoft Exchange Client installieren. Informationen zum Einrichten von E-Mail-Konten finden Sie in Ihrem Windows-Handbuch.

Lotus Notes

Um Lotus<nbs />Notes zu konfigurieren, klicken Sie mit der rechten Maustaste auf "Lotus<nbs />Notes" und wählen "Lotus<nbs />Notes Einstellungen" aus. Geben Sie folgende Informationen auf der Seite "Lotus<nbs />Notes Einstellungen" ein:

- **Lotus Notes-Installationspfad:** Geben Sie den entsprechenden Installationspfad ein.
- **Kennwort:** Geben Sie Ihr Kennwort ein.
- **Spezielles Konto verwenden:** Wenn Alert eine andere Benutzer-ID verwenden soll, aktivieren Sie dieses Kontrollkästchen, und geben Sie Informationen in folgende Felder ein:
  - **ID-Datei:** z. B. joeuser.id
  - **Mail-Server:** z. B. NotesServer/NotesDomain
  - **Mail-Datei:** z. B. MAIL/JOEUSER.NSF

Nachdem Sie die Lotus<nbs />Notes-Einstellungen konfiguriert und mit der rechten Maustaste auf "Lotus<nbs />Notes" geklickt haben, wählen Sie "Neues Element" oder "Nachrichtenattribute" aus.

Wenn Sie "Neues Element" auswählen, stellt Alert eine Verbindung zum Lotus<nbs />Notes-Server her, um das Adressbuch anzuzeigen. Wählen Sie die Benutzer aus, an die Sie Alert-Meldungen senden möchten.

Wenn Sie "Nachrichtenattribute" auswählen, können Sie Dateien an die E-Mail-Alert-Nachricht anhängen. Geben Sie einen Betreff ein, klicken Sie auf "Datei hinzufügen", um die gewünschte Datei auszuwählen, und klicken Sie auf "OK".

Microsoft Exchange

Um Microsoft<nbs />Exchange zu konfigurieren, klicken Sie mit der rechten Maustaste und wählen eine der folgenden Optionen aus:

- **Neues Element:** Mit dieser Option können Sie E-Mail-Empfänger auswählen.
- **Nachrichtenattribute:** Wenn Sie diese Option auswählen, können Sie Dateien an die E-Mail-Alert-Nachricht anhängen. Geben Sie einen Betreff ein, klicken Sie auf "Datei hinzufügen", um die gewünschte Datei auszuwählen, und klicken Sie auf "OK".

- **Einstellungen für MS Exchange:** Mit dieser Option rufen Sie das Dialogfeld "Einstellungen für Dienst-Anmeldung" auf. Dieses entspricht dem Dialogfeld, das beim Einrichten eines Dienst-Kontos aufgerufen wird. Geben Sie die Domäne, den Benutzernamen und das Kennwort zur Verwendung mit dem Alert-Dienst ein. Vergewissern Sie sich, dass das eingegebene Benutzerkonto die Berechtigung zum Anmelden als Dienst aufweist, und dass es auf dem Microsoft<nbs />Exchange-Server vorhanden ist. Wenn Sie Microsoft<nbs />Exchange<nbs />Client ausführen, müssen Sie außerdem den Servernamen und das Postfach eingeben. Bei dem Postfachnamen wird zwischen Groß- und Kleinschreibung unterschieden. Es sollte sich nicht um ein Objekt handeln, das in einem Ordner verborgen ist.

Hinweis: Wenn Sie MicrosoftOutlook verwenden, klicken Sie mit der rechten Maustaste auf das entsprechende Symbol und wählen Eigenschaften aus. Wählen Sie Microsoft<nbs />Exchange<nbs />Server aus, und klicken Sie auf "Eigenschaften", um die Informationen zum Server und zum Postfach anzuzeigen, die Sie eingeben müssen.

Senden von Jobprotokollen über E-Mail

Außer Benachrichtigungen können Sie mit Lotus<nbs />Notes und Microsoft<nbs />Exchange auch Jobprotokolle per E-Mail versenden. Erstellen Sie dazu ein neues Element, und wählen Sie die entsprechenden Empfänger aus. Klicken Sie anschließend vor der Übergabe eines Jobs im Sicherungs-Manager auf das Symbol "Optionen", oder wählen Sie im Menü "Sichern" das Element "Optionen" aus. Klicken Sie im Dialogfeld "Globale Optionen" auf die Registerkarte "Alert", aktivieren Sie das Kontrollkästchen "Jobprotokoll anhängen", und klicken Sie auf "OK". Nach der Übergabe des Jobs wird das Jobprotokoll an die angegebenen Empfänger gesendet.

Benachrichtigung über Windows-Ereignisprotokoll

Sie können das Ereignisprotokoll so konfigurieren, dass Alert ein Ereignis für einen ausgewählten Server in das Ereignisprotokoll dieses Rechners schreibt.

Um Ereignisprotokolle zu konfigurieren, klicken Sie mit der rechten Maustaste auf "Windows-Ereignisprotokoll" und wählen "Neues Element" aus. Wenn das Dialogfeld für den Ereignisprotokoll-Empfänger angezeigt wird, geben Sie die Namen aller Rechner in Ihrem Netzwerk an, die Alert-Nachrichten erhalten sollen, bzw. wählen diese aus und klicken auf "Hinzufügen".

Pager-Optionen des Alert-Managers

Hinweis: Pager-Optionen werden auf japanischen Versionen von CA ARCserve Backup nicht unterstützt.

Mit der Option "Pager" können Sie Informationen in Form von alphanumerischen Pager-Meldungen übermitteln. Ihre Kommunikationsports müssen konfiguriert sein, bevor Pager-Empfänger hinzugefügt werden können.

Hinweis: Weitere Informationen zur Konfiguration von Ports finden Sie unter Option "Ports" (siehe Seite 772).

Um Pager zu konfigurieren, klicken Sie mit der rechten Maustaste auf "Pager" und wählen "Neues Element" aus. Geben Sie folgende Informationen auf der Seite "Pager-Konfiguration" ein:

- **Eigentümername:** Geben Sie den Namen des Pager-Empfängers ein.
- **Pager-Typ:** Wählen Sie den alphanumerischen Pager aus. "Numerisch" wird nicht unterstützt.
- **Pager-Nummer:** Geben Sie maximal 24 Zeichen ein. Wenn eine Ziffer (z.<nbs />B. 9) vorgewählt werden muss, um einen Wählton zu erhalten, müssen Sie diese Ziffer ebenfalls in dieses Feld eingegeben.

  Sie können für eine Pause von einer Sekunde ein Komma eingeben. Wenn Sie eine längere Pause wünschen, geben Sie mehrere Kommas ein.

  Durch einen Bindestrich (-) können Sie einzelne Ziffern optisch voneinander trennen. (Prüfen Sie dies in Ihrem Modemhandbuch, denn die Verwendung des Bindestrichs kann je nach Modem unterschiedlich sein.)
- **Pager-ID:** Geben Sie maximal acht Ziffern ein, um den Pager festzulegen, der die Alert-Nachrichten empfangen soll.
- **Site-ID:** Geben Sie maximal vier Ziffern ein, um anzugeben, wo der Alert aufgetreten ist. Diese ID ist in der Nachricht an den Pager enthalten. Verwenden Sie deshalb führende Nullen, wenn die Nummer aus weniger als vier Ziffern besteht.
- **Verbindungsverzögerung:** Geben Sie die Anzahl an Sekunden ein, die bis zur Herstellung einer Verbindung zum Pager-Dienstanbieter gewartet werden soll. Dies hängt vom Anbieter des Pagers, vom Standort, von der Tageszeit, der Telefonanlage und vom Telefonverkehr ab. Wenn die Verbindung nicht sofort hergestellt wird, können Sie durch eine Verzögerung vermeiden, dass die Warnmeldung gesendet wird, bevor die Verbindung hergestellt ist.

- **Rufverzögerung:** Geben Sie die Anzahl der Sekunden ein, die zwischen dem Herstellen der Verbindung und dem Senden der Alert-Nachricht gewartet werden soll.
- **Port-Konfiguration:** Wählen Sie die entsprechende Port-Konfiguration aus. Weitere Informationen zum Erstellen neuer Port-Profile finden Sie in diesem Kapitel unter "Option "Ports""

Hinweis: Wenn Sie eine alphanumerische Pager-Meldung senden möchten, holen Sie die erforderlichen Modemeinstellungen von Ihrem Pager-Dienstanbieter ein. Der Alert-Dienst benötigt für alphanumerische Pager-Meldungen das TAP-Protokoll.

Optionen für Pager-Meldungen

Sie können verschiedene Meldungen ähnlich den unten aufgeführten Meldungen an alphanumerische Pager senden. Ersetzen Sie die in Klammern angezeigten Wörter durch die tatsächlichen Informationen.

- Bootvirus gefunden
- Manager hat einen Virus [*Virusname*] in [*Pfad*] gefunden
- Infizierte Datei [*Servername/Pfad*] gefunden
- Infizierte Datei [*Pfad*]. Zugriff über Benutzernamen auf Workstation-Adresse

Hinweis: Pager-Optionen werden auf japanischen Versionen von CA ARCserve Backup nicht unterstützt.

SMTP-Benachrichtigung

Sie können SMTP verwenden, um E-Mail-Benachrichtigungen an Internet-Empfänger zu senden. Klicken Sie zur Konfiguration der SMTP-Einstellungen mit der rechten Maustaste auf "SMTP", und wählen Sie "Neues Element" aus. Geben Sie folgende Informationen auf der Seite "SMTP-Empfänger" ein:

- **Adresse**: Geben Sie die E-Mail-Adresse des Internet-Empfängers an. Beispiel: jonasschmidt@Unternehmen.com.
- **Anzeigename**: Geben Sie den Namen des Empfängers ein.

SNMP-Benachrichtigung

Sie können SNMP verwenden, um einen SNMP-Trap an einen SNMP-Manager zu senden. SNMP-Manager sind beispielsweise NetWare<nbs />Management<nbs />System (NMS), HP<nbs />OpenView, IBM<nbs />Netview und CA<nbs />Unicenter<nbs />TNG.

Klicken Sie zur Konfiguration der SNMP-Einstellungen mit der rechten Maustaste auf "SNMP", und wählen Sie "Neues Element" aus. Geben Sie folgende Informationen auf der Seite "SNMP-Empfänger" ein:

- **Manager-Name**: Geben Sie den Namen des SNMP-Managers ein.
- **Senden über:** Wählen Sie eine der folgenden Optionen aus:
  - IPX: Geben Sie die acht Byte lange Netzwerkadresse des Rechners ein, auf dem sich der SNMP-Manager befindet. Geben Sie anschließend die zwölf Byte lange Knotenadresse des Rechners ein, auf dem sich der SNMP-Manager befindet. Verwenden Sie dieses Feld für Novell-Netzwerke.
  - IP: Wenn Sie diese Option wählen, geben Sie die IP-Adresse des Rechners ein, auf dem sich der SNMP-Manager befindet. Verwenden Sie dieses Feld für den TCP/IP-Stack.

Trouble-Tickets

Mit Hilfe von Trouble-Tickets können Sie Informationen in Form von gedruckten Dokumenten übermitteln.

Klicken Sie zur Konfiguration der Trouble-Ticket-Einstellungen mit der rechten Maustaste auf "Trouble-Ticket", und wählen Sie "Neues Element" aus. Geben Sie folgende Informationen auf der Seite "Trouble-Ticket-Empfänger" ein:

- **Firma:** Geben Sie den Namen Ihres Unternehmens ein.
- **Standort:** Geben Sie die entsprechenden Standortinformation ein.
- **Kopfzeile:** Geben Sie die Informationen ein, die in der Kopfzeile jedes Trouble-Tickets angezeigt werden sollen.

Um Empfänger auszuwählen, markieren Sie einen Drucker und klicken Sie auf "Hinzufügen". Geben Sie bei Aufforderung einen Benutzernamen und ein Kennwort ein, um eine Verbindung zum Druckgerät herzustellen.

Trouble-Tickets können Sie nicht nur zum Senden von gedruckten Benachrichtigungen, sondern auch zum Senden von Jobprotokollen verwenden. Erstellen Sie dazu ein neues Element, und wählen Sie die entsprechenden Empfänger aus. Klicken Sie anschließend vor der Übergabe eines Jobs im Sicherungs-Manager auf das Symbol "Optionen", oder wählen Sie im Menü "Sichern" das Element "Optionen" aus. Klicken Sie im Dialogfeld "Globale Optionen" auf die Registerkarte "Alert", aktivieren Sie das Kontrollkästchen "Jobprotokoll anhängen", und klicken Sie auf "OK". Nach der Übergabe des Jobs wird das Jobprotokoll an die angegebenen Empfänger gesendet.

Ereignisprioritäten

Alle Anwendungen, die Alert aufrufen, geben eine der folgenden Ereignisprioritäten an:

- Kritisch
- Warnung
- Information

Testen von Meldungen

Um die Alert-Nachrichtenfunktionen zu testen, wählen Sie in der Symbolleiste die Schaltfläche "Testnachricht senden". Sie sollten alle Einstellungen nach Abschluss der Konfiguration testen.

Sie sollten alle Alert-Empfänger darüber informieren, dass Sie nur einen Test durchführen.

Alert-Aktivität - Details

Um die Aktivität von Alert zu überprüfen, blenden Sie die Gruppe "Aktivität" ein und wählen eine der folgenden Optionen aus:

- **Alert-Übersicht:** Zeigt den Status von Alert an.
- **Alert-Ereignisprotokoll:** Speichert alle von Alert generierten Meldungen. Es enthält Datum und Uhrzeit eines bestimmten Ereignisses, die Anwendungen, die die Alert-Nachricht gesendet haben, und die Anwendung, die das Ereignis generiert hat.
- **Alert-Aktivitätsprotokoll:** Speichert eine chronologische Übersicht der Alerts.

Sie können diese Protokolle anzeigen, ausdrucken oder löschen.

Kapitel 10: Verwenden der Deduplizierung

Dieses Kapitel enthält folgende Themen:

Funktionsweise der Datendeduplizierung (siehe Seite 783)
So planen Sie eine Installation mit Deduplizierung (siehe Seite 785)
Überlegungen zur Deduplizierung (siehe Seite 787)
Erstellen von Datendeduplizierungsgeräten (siehe Seite 790)
Konfigurieren von Deduplizierungsgerätegruppen (siehe Seite 794)
Gerätebefehle für Datendeduplizierungsgeräte (siehe Seite 795)
Daten durch Deduplizieren sichern (siehe Seite 795)
Wiederherstellen deduplizierter Daten (siehe Seite 809)
Deduplizierungsberichte (siehe Seite 817)

Funktionsweise der Datendeduplizierung

Die Technologie der *Datendeduplizierung* ermöglicht es Ihnen, mehr Sicherungen auf demselben physischen Datenträger unterzubringen, Sicherungen über einen längeren Zeitraum hinweg aufzubewahren und die Wiederherstellung von Daten zu beschleunigen. Die Deduplizierung analysiert die zu sichernden Datenströme, sucht nach doppelten Datenblöcken und speichert nur die einfach vorkommenden Datenblöcke auf dem Datenträger. Die Duplikate werden in speziellen Indexdateien nachverfolgt.

Die Deduplizierung wird in CA ARCserve Backup als Inline-Vorgang in einer zusammenhängenden Sitzung auf dem Sicherungsserver ausgeführt. Wenn Sie Redundanzen zwischen Sicherungsjobs ermitteln möchten, die von den Stammverzeichnissen zweier verschiedener Computer durchgeführt wurden, verwenden Sie die globale Deduplizierung (siehe Seite 808).

Während der ersten Sicherung geschieht Folgendes:

- CA ARCserve Backup durchsucht eingehende Daten und segmentiert sie in Datenblöcke (Chunks). Dieser Vorgang wird auf der SIS-Ebene des Bandprozesses ausgeführt.
- CA ARCserve Backup führt einen Hash-Algorithmus aus, der jedem Datenblock einen eindeutigen Wert zuweist und diese Werte in einer Hash-Datei speichert.
- CA ARCserve Backup vergleicht die Hash-Werte miteinander. Wenn Duplizierungen gefunden werden, werden die Daten nur ein Mal auf die Festplatte geschrieben, und es wird ein Verweis zu einer Referenzdatei hinzugefügt, der den Speicherort des ersten gefundenen Vorkommens dieses Datenblocks angibt.

Die unten stehende Abbildung zeigt, dass für die Sicherung des Daten-Stream bei einem Deduplizierungssicherungsjob weniger Speicherplatz benötigt wird als bei einem regulären Sicherungsjob.

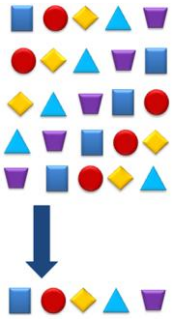

Durch die Deduplizierung werden für jede Sicherungssitzung drei Dateien erstellt:

- **Indexdateien (Metadatendateien)**
  - **Hash-Dateien:** Speichern die den redundanten Datenblöcken zugewiesenen Markierungen.
  - **Referenzdateien:** Zählen die Hash-Werte und speichern die Adresse in den Datendateien, die den jeweiligen Hash-Werten entsprechen.
- **Datendateien:** Speichern die redundanzfreien gesicherten Daten.

Die beiden Indexdateien nehmen zusammen nur einen geringen Anteil des gesamten Datenspeichers in Anspruch. Daher ist die Größe des Laufwerks, auf dem diese gespeichert sind, weniger von Bedeutung als die Geschwindigkeit. Für diesen Zweck würde sich eine Solid State Disk oder ein Gerät mit ähnlich geringen Suchzeiten empfehlen.

Während nachfolgender Sicherungen geschieht Folgendes:

- CA ARCserve Backup durchsucht eingehende Daten und segmentiert sie in Datenblöcke (Chunks).
- CA ARCserve Backup führt den Hash-Algorithmus aus und weist Hash-Werte zu.
- CA ARCserve Backup vergleicht die neuen Hash-Werte mit den vorherigen Werten und sucht dabei nach Duplikaten. Wenn Duplikate gefunden werden, werden diese nicht auf die Festplatte geschrieben, sondern die Referenzdatei wird mit dem Speicherort des ursprünglichen Vorkommens des Datenblocks aktualisiert.

Hinweis: Verwenden Sie zum Erzielen höherer Durchsätze und geringerer CPU-Belastung die Optimierungsfunktion. Bei aktivierter Optimierung durchsucht CA ARCserve Backup die Dateiattribute nach Änderungen auf der Ebene der Datei-Header. Wenn keine Änderungen vorliegen, wird der Hash-Algorithmus für diese Dateien nicht ausgeführt, und die Dateien werden nicht auf die Festplatte kopiert. Der Hash-Algorithmus wird nur für Dateien ausgeführt, die seit der letzten Sicherung geändert wurden. Wählen Sie zur Aktivierung der Optimierung im Bildschirm zur Konfiguration von Deduplizierungsgruppen die Option "Optimierung bei Deduplizierungssicherungen ermöglichen". Die Optimierung wird nur auf Windows-Volumes unterstützt. Bei streambasierten Sicherungen, wie SQL VDI, Exchange auf Datenbankebene, Oracle oder VMware-Sicherungen auf Image-Ebene, wird die Optimierung nicht unterstützt.

Wenn Sie Deduplizierungsdaten wiederherstellen müssen, nutzt CA ARCserve Backup die Indexdateien, um die einzelnen Datenblöcke zu ermitteln und zu suchen, die zur Zusammensetzung des ursprünglichen Datenstroms erforderlich sind.

So planen Sie eine Installation mit Deduplizierung

Da die Datendeduplizierung auf dem CA ARCserve Backup-Server ausgeführt wird, funktioniert sie bei allen CA ARCserve Backup-Agenten, die in Ihrer Umgebung ausgeführt werden. Sie müssen jedoch alle CA ARCserve Backup-Agenten für Windows, UNIX/Linux und Mac auf die Version r12.5 aktualisieren. (Ältere Versionen von Netware-, AS400- und Open VMS-Agenten müssen aktualisiert werden.)

Um Daten während eines Sicherungsjobs zu deduplizieren, richten Sie wie gewohnt den Job ein, und wählen Sie ein korrekt konfiguriertes Deduplizierungsgerät als Sicherungsziel bzw. (im Fall eines Disk To Disk To Tape-Sicherungsjobs) als Staging-Speicherort aus. Informationen zum Konfigurieren von Deduplizierungsgeräten finden Sie unter Verwalten von Deduplizierungsgeräten (siehe Seite 412). Beachten Sie bei Ihren Überlegungen zu der Frage, wo Deduplizierungsgerätegruppe hinzugefügt werden sollen, Folgendes:

Wie oft ändern sich die von Ihnen gesicherten Daten?

Die Deduplizierung empfiehlt sich bei Daten, die von Sicherung zu Sicherung relativ stabil bleiben. Je weniger Datenänderungen zwischen den Sicherungen auftreten, desto größer ist die Chance, dass Duplikate gefunden werden.

Wie lange sollen Sicherungs-Images aufbewahrt werden?

Die Deduplizierung empfiehlt sich für Daten, die über einen längeren Zeitraum hinweg aufbewahrt werden sollen. Durch die Deduplizierung passen mehr Sicherungen auf den physischen Datenträger.

Welche Arten von Daten eignen sich für die Deduplizierung?

Es gibt keine Einschränkungen bezüglich des Datentyps.

Wie umfangreich sind die Daten?

Umfassende Sicherungsdatenströme eignen sich besonders für die Deduplizierung.

Was ist über Ihr Sicherungsfenster zu sagen?

Die Deduplizierung wird auf dem Sicherungsserver ausgeführt, das heißt die Daten werden zunächst über das Netzwerk transportiert und dann dedupliziert.

Welche Systemvoraussetzungen gelten für Sicherungsserver für die Durchführung von Sicherungsjobs mit Deduplizierung?

Dies hängt davon ab, wie viele Daten Sie sichern möchten. Etwa 110 MB werden pro Sicherungsstrom benötigt. Folgende Richtlinien werden vorgeschlagen:

bei unter 500 GB: 1 CPU

bei 500 GB bis 2 TB: 2 CPUs

bei über 2 TB: 2 Dual-Core-CPUs

Beispiel: So planen Sie eine Deduplizierungs-Installation

Nehmen wir an, Sie möchten 10 TB Daten auf eine 25-TB-Festplatte sichern, d. h. Sie können eine vollständige Sicherung nur für eine Woche speichern. Dann würde Ihre erste vollständige Sicherung mit Datendeduplizierung möglicherweise nur 8 TB Speicherplatz benötigen. Die nachfolgenden Sicherungen (ebenfalls mit Datendeduplizierung durchgeführt) benötigen dann möglicherweise nur 800 GB (ca. 10 % der vorherigen Speicherkapazität). Sie könnten somit 20 vollständige Sicherungen, also die Sicherungen von 5 Monaten, auf demselben Datenträger speichern.

Folgen Sie den Schritten in diesem Beispiel, um Sicherungs-Images zu speichern:

- 2 Wochen ohne Deduplizierung
- 20 Wochen mit Deduplizierung

Überlegungen zur Deduplizierung

Im Folgenden sind einige Eigenschaften und überlegenswerte Aspekte der Datendeduplizierung aufgeführt:

- Sie können ein Datendeduplizierungsgerät als Ziel für einen regulären Sicherungsjob festlegen.
- Sie können ein Datendeduplizierungsgerät als Staging-Gerät, als endgültiges Zielgerät oder beides festlegen. Sie können jedoch nicht dasselbe Deduplizierungsgerät sowohl als Staging-Gerät als auch als endgültiges Zielgerät auswählen.
- Sie können unterschiedliche Verweildauerpläne für die verschiedenen Jobs festlegen, die alle dasselbe Deduplizierungsgerät verwenden.
- Sie können zur Erhöhung des Durchsatzes die Optimierungsfunktion für die Datendeduplizierung verwenden. Damit werden nur die Dateien dedupliziert, die seit der letzten Sicherung geändert wurden; eine Ausnahme bilden streambasierte Dateien z. B. aus SQL, SharePoint, Exchange oder Oracle; diese können nicht optimiert werden. Die Optimierung ist standardmäßig aktiviert
- Sie können Deduplizierungsgeräte nur auf NTFS-Volumes erstellen.
- Deduplizierungsgruppen werden von Jobs ausgeschlossen, die * Gruppen verwenden.
- Verschlüsselung und/oder Komprimierung kann bei Deduplizierungsgeräten nicht verwendet werden.
- Sie können bei der Verwendung von Deduplizierungsgeräten eine Entfernungsrichtlinie für das endgültige Ziel festlegen. Dies ist bei der Verwendung normaler Dateisystemgeräte nicht möglich.

- Sie können eine GFS-Rotation für ein Deduplizierungsgerät festlegen, wodurch alle vollständigen Sicherungen, Zuwachs- und Änderungssicherungen an dasselbe Gerät übergeben werden, während für die GFS-Jobs, die an ein Dateisystemgerät gesendet werden, Datenträger auf Tages-, Wochen- und Monatsbasis erstellt werden.
- Aufgrund der Art und Weise, wie Header-Daten von AS400-Sicherungssitzungen ausgefüllt werden, werden bei der Deduplizierung keine AS400-Sicherungssitzungen erkannt und überflüssige Sitzungen dedupliziert.
- Aufgrund der Art und Weise, wie Header-Daten von Oracle RMAN-Sicherungssitzungen ausgefüllt werden, werden bei der Deduplizierung keine Oracle RMAN-Sicherungssitzungen erkannt und überflüssige Sitzungen dedupliziert. Allerdings prüft und verarbeitet CA ARCserve Backup im Rahmen des globalen Deduplizierungs-Prozesses Oracle RMAN-Sicherungssitzungen. Weitere Informationen finden Sie unter Globale Deduplizierung (siehe Seite 808).
- CA ARCserve Backup kann redundante NetWare-Sicherungssitzungen, die einen Sitzungspfad mit über acht Zeichen enthalten, nicht deduplizieren.

Matrix zu den unterstützten Funktionen

Die folgende Tabelle zeigt, welche Funktionen bei der Datendeduplizierung unterstützt werden.

Funktion	Unterstützt	Nicht unterstützt
Komprimierung[1]		X
Gerät formatieren	X	
Gerät löschen	X	
Deduplizieren in Agenten für Windows, UNIX/Linux und Mac vor Version r12.5		X
Deduplizieren in Agenten für Netware, AS400 und Open VMS bis Version r12.5	X	
Deduplizieren in Agenten für Windows, UNIX/Linux und Mac ab Version r12.5	X	
Verschlüsselung[2]		X
Image-Sicherung	X	
Migration (Kopierrichtlinie)	X	
Maximaler Schwellenwert	X	
Minimaler Schwellenwert		X

Funktion	Unterstützt	Nicht unterstützt
Multistreaming	X	
Mehrere gleichzeitige Streams	X	
Multiplexing[3]		X
Optimierung bei Deduplizierung	X	
Verweildauer von Staging (Entfernungsrichtlinie)	X	
Durchsuchungs-Jobs	X	
SnapLock		X
Verwendung durch Jobs, die * Gruppen verwenden		X
Verwendung in Datenträgerbeständen		X
Verwendung in GFS-Rotationen	X	
Verwendung in Staging-Speicherorten	X	
Verwendung als Speicherort für das endgültige Ziel	X	

[1] Die Komprimierung bei Agent oder Server wird nicht unterstützt.

[1] Die Verschlüsselung bei Agent oder Server wird nicht unterstützt.

[3] Sie könnten mehrere gleichzeitige Streams anstelle von Multiplexing verwenden.

Lizenzierungsvoraussetzungen für die Deduplizierung

Für die Datendeduplizierung ist keine zusätzliche Lizenz erforderlich, da die Funktion in das CA ARCserve Backup-Basisprodukt integriert ist. Dabei sollten Sie folgende Punkte beachten:

- Deduplizierungsgeräte können für Staging-Vorgänge im Modus Festplatte-Festplatte-Band oder Festplatte-Band-Band verwendet werden. Um die Staging-Funktion mit mehr als zwei Sicherungsdaten-Streams zu verwenden, müssen Sie das CA ARCserve Backup-Enterprise-Modul lizenzieren.
- Im Zusammenhang mit der Deduplizierung sollten Sie die Agenten für Windows, UNIX/Linux und MAC auf CA ARCserve Backup r12.5 oder später aktualisieren.

  Hinweis: Die Client Agenten für NetWare, AS400 und Open VMS benötigen keine Aktualisierung.

- Um Dateien des Deduplizierungsgeräts zu sichern, müssen Sie den CA ARCserve Backup-Agent for Open Files lizenzieren. Unter Windows 2003 und 2008 ist nur die Lizenz für Agent for Open Files erforderlich; der Agent selbst muss nicht installiert werden. Unter Windows 2000 muss der Agent jedoch installiert werden, um Dateien des Deduplizierungsgeräts zu sichern.

Weitere Informationen zum Schutz des Deduplizierungsgeräts selbst finden Sie unter So sichern Sie Deduplizierungsgeräte (siehe Seite 801).

Erstellen von Datendeduplizierungsgeräten

Erstellen Sie für das Deduplizieren von Daten ein Deduplizierungsgerät als Sicherungsziel, und wählen Sie es aus. Wenn Sie neue Deduplizierungsgeräte erstellen, weist CA ARCserve Backup automatisch jedes Gerät einer neuen Deduplizierungsgerätegruppe zu.

Sie können lokale oder Remote-Deduplizierungsgeräte erstellen. Beim Erstellen von Remote-Deduplizierungsgeräten müssen Sie die Anmeldeinformationen manuell angeben. Klicken Sie dazu im Dialogfeld "Gerätekonfiguration" auf die Schaltfläche "Sicherheit" (siehe die folgenden Schritte). Tun Sie dies nicht, versucht CA ARCserve Backup, das Systemkonto zu verwenden.

In der Gerätekonfiguration können Sie ein oder mehrere Geräte hinzufügen. Die Gerätekonfiguration überprüft die Gültigkeit der für alle Geräte angegebenen Informationen und gibt eine Warnung aus, falls ein bestimmtes Gerät nicht erfolgreich überprüft werden konnte.

So erstellen Sie Datendeduplizierungsgeräte:

1. Öffnen Sie die CA ARCserve Backup-Managerkonsole.

   Blenden Sie in der Navigationsleiste die Option "Verwaltung" ein, und klicken Sie auf "Gerätekonfiguration".

   Das Fenster "Gerätekonfiguration" wird angezeigt.

2. Wählen Sie "Datenträgerbasierte Geräte" aus, und klicken Sie auf "Weiter".

   Der Bildschirm "Anmeldeserver" wird geöffnet.

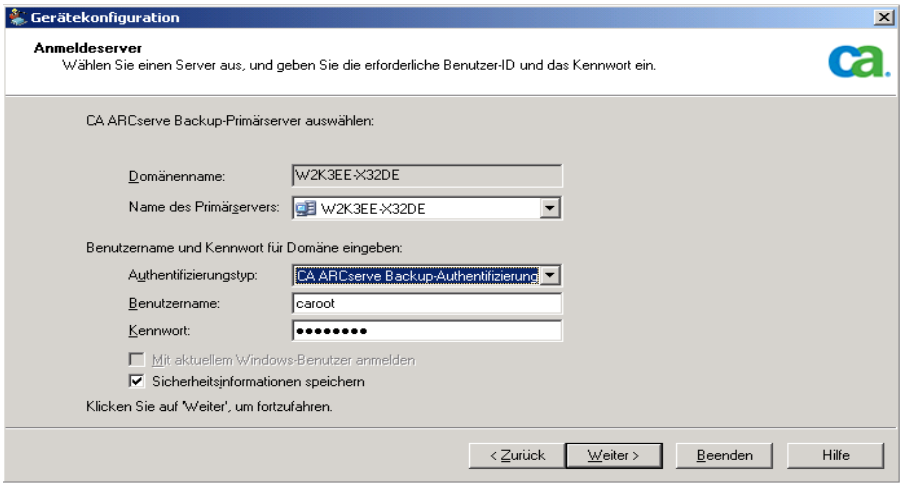

3. Geben Sie den Namen des Primärservers, den Authentifizierungstyp, den Benutzernamen und das Kennwort an, und klicken Sie dann auf "Weiter".

4. Geben Sie den Server an, auf dem das Deduplizierungsgerät erstellt werden soll, und klicken Sie auf "Weiter". Bei lokalen Servern (Standard) können Sie zu einem Pfad navigieren und diesen auswählen. Wenn Sie einen Remote-Server festlegen möchten, müssen Sie über Administratorrechte für diesen Server verfügen und den Pfad manuell eingeben.

   Das Dialogfeld "Konfiguration von datenträgerbasierten Geräten" wird geöffnet.

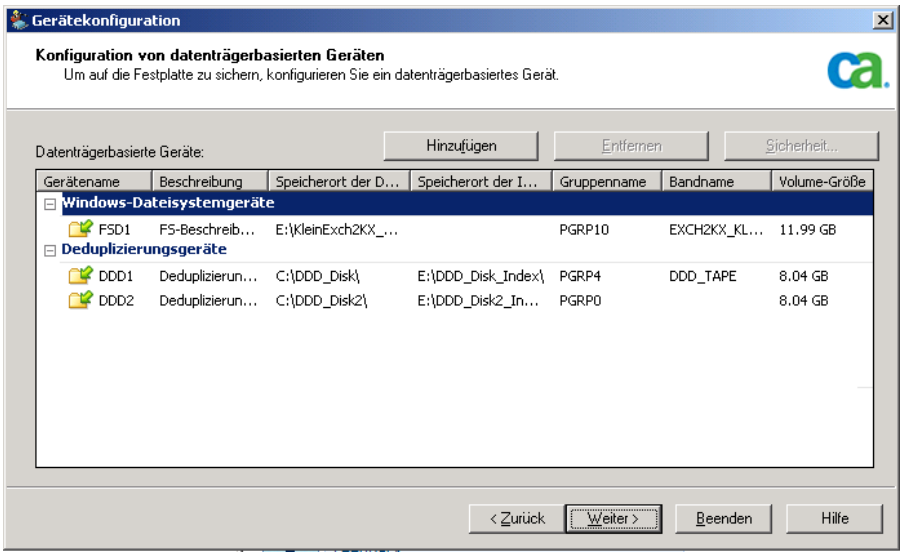

5. Klicken Sie auf "Hinzufügen", um auf die Liste der Deduplizierungsgeräte zuzugreifen.

   - Klicken Sie in der Spalte "Gerätename" auf den Eintrag, um diesen zu bearbeiten, oder verwenden Sie die Standardvorgabe.
   - Klicken Sie in der Spalte "Beschreibung" auf den Eintrag, um ihn zu bearbeiten, oder verwenden Sie die Standardwerte.
   - Klicken Sie in der Spalte "Speicherort der Datendatei" auf den Eintrag, um einen Pfad anzugeben.

     Hinweis: Sie können Pfade manuell festlegen oder das System nach einen vorhandenen Pfad durchsuchen. Um einen Speicherort für eine Remote-Datendatei einzugeben, müssen Sie den Rechnernamen oder die IP-Adresse angeben, gefolgt vom Freigabenamen. Verwenden Sie das folgende Format:

     `\\Rechnername\Freigabename oder \\IP-Adresse\Freigabename`

   - Klicken Sie in der Spalte "Speicherort der Indexdatei" auf den Eintrag, um einen Pfad anzugeben. Um Fehler zu vermeiden, geben Sie einen Remote-Speicherort in dem für den Speicherort der Datendatei angegebenen Format ein, oder klicken Sie auf den Pfeil, um nach einem vorhandenen Pfad zu suchen.
   - Klicken Sie auf die Spalte "Gruppenname", und geben Sie einen Namen an. Wenn Sie keinen Namen angeben, wird automatisch ein Name festgelegt, den Sie in der Gruppenkonfiguration ändern können. Dabei handelt es sich um den Namen, den Sie auswählen, wenn Sie Sicherungsjobs übergeben, bei denen Deduplizierungsgeräte verwendet werden.

     Beachten Sie Folgendes:

     - Die Felder "Speicherort der Datendatei" und "Speicherort der Indexdatei" sind standardmäßig leer. Wenn Sie das Deduplizierungsgerät erstellen, können Sie entweder zu einem bereits vorhandenen Pfad navigieren oder einen noch nicht vorhandenen Pfad eingeben, den CA ARCserve Backup dann erstellt.
     - Sie müssen unterschiedliche Pfade für den Speicherort für Index- und Datendateien auf NTFS-Volumes angeben, und die Speicherorte dürfen keine Daten anderer Anwendungen enthalten. Um die bestmögliche Leistung zu gewährleisten, sollte sich der Speicherort für Indexdateien auf einer Festplatte mit schneller Suchzeit befinden, etwa einer Solid-State-Festplatte.

- Sie müssen keine Benutzeranmeldeinformationen angeben, wenn sich der Speicherort der Indexdatei und der Speicherort der Datendatei auf dem lokalen Computer befinden.
- Wenn sich die Indexdatei und die Datendatei auf unterschiedlichen Remote-Computern befinden, stellen Sie sicher, dass CA ARCserve Backup auf die Remote-Computer mit demselben Satz Anmeldeinformationen zugreifen kann. Sie müssen diese Vorgehensweise verwenden, da CA ARCserve Backup beim Konfigurieren von Datendeduplizierungsgeräten die Angabe von nur einem Satz Anmeldeinformationen gestattet.
- So verringern Sie die Fragmentierung für den ersten vollständigen Sicherungsjob:
  - Zu Beginn der Sicherung weist der Bandprozess der Datendatei vorab 1 GB zu (in der Registrierung konfigurierbar).
  - Erhöhen Sie die Größe der Datendatei, indem Sie ihr ein weiteres GB zuweisen, bevor die Sicherung abgeschlossen ist und das Ende der Datendatei erreicht wird.

Wiederholen Sie diesen Schritt gegebenenfalls, um weitere Geräte hinzuzufügen.

Hinweis: CA ARCserve Backup unterstützt die Konfiguration einer aggregierten Gesamtanzahl von 255 FSDs und DDDs (nur, wenn die konfigurierte Anzahl physischer Geräte 0 ist).

6. (Optional) Wenn Sie Remote-Speicherorte angegeben haben, klicken Sie auf "Sicherheit", um die Anmeldeinformationen anzugeben.

   Das Dialogfeld "Sicherheit" wird angezeigt.

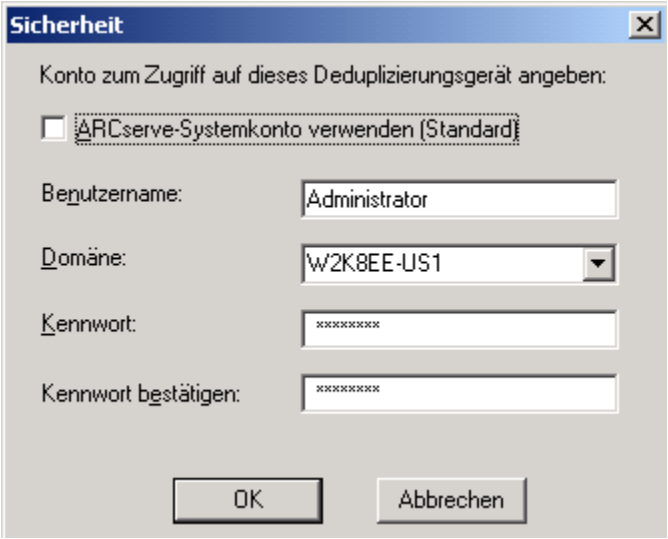

Hinweis: Deaktivieren Sie die Option "ARCserve-Systemkonto verwenden (Standard)", um die Sicherheitsfelder zu aktivieren.

Füllen Sie im Dialogfeld "Sicherheit" die erforderlichen Felder aus, und klicken Sie auf "OK".

Das Dialogfeld "Sicherheit" wird geschlossen.

7. Klicken Sie im Dialogfeld "Konfiguration von datenträgerbasierten Geräten" auf "Weiter", um den Vorgang fortzusetzen.

   CA ARCserve Backup prüft die für alle Geräte in der Liste angegebenen Informationen. Sind die Informationen gültig, werden die Deduplizierungsgeräte zur Liste hinzugefügt. Sind Informationen ungültig, werden fehlerhafte Geräte in der Liste mit dem roten Status "Fehlgeschlagen" gekennzeichnet. Klicken Sie auf den jeweiligen Status "Fehlgeschlagen", um die Ursache des betreffenden Fehlers zu ermitteln und zu beheben. Nachdem alle Geräte die Prüfung bestanden haben, wird eine Zusammenfassung angezeigt.

8. Klicken Sie auf "Weiter", um zur Anzeige "Willkommen bei der Gerätekonfiguration" zurückzukehren, oder auf "Beenden", um die Gerätekonfiguration zu verlassen.

Wichtig! Wenn Sie ein Deduplizierungsgerät erstellen, wird die Entfernungsrichtlinie automatisch auf 4 Wochen eingestellt. Diese Standard-Entfernungsrichtlinie wird an jeden Job vererbt, den Sie für das Gerät einrichten. Wenn Sie Sicherungen länger als 4 Wochen aufbewahren möchten, müssen Sie die Entfernungszeit beim Übergeben des Sicherungsjobs anpassen.

Konfigurieren von Deduplizierungsgerätegruppen

Datendeduplizierungsgeräte müssen Gruppen zugewiesen werden. Wenn Sie keine eigene Gruppe angeben, wird eine neue Standardgruppe erstellt, der das Deduplizierungsgerät bei dessen Erstellung automatisch zugewiesen wird. Sie können einer Gruppe maximal ein Deduplizierungsgerät zuweisen.

Sie können die Deduplizierungsgruppe umbenennen, ein Deduplizierungsgerät aus ihr entfernen oder ein Deduplizierungsgerät einer leeren Gruppe zuweisen.

Es ist nicht möglich, eine Deduplizierungsgruppe in eine Staging-Gruppe zu konvertieren oder umgekehrt.

Nachfolgend sind einige wichtige Unterschiede zwischen einer Staging-Gruppe und einer Datendeduplizierungsgerätegruppe aufgeführt:

- Eine Staging-Gruppe kann nicht formatiert oder gelöscht werden. Eine Deduplizierungsgruppe kann formatiert oder gelöscht werden.
- Eine Staging-Gruppe kann nicht als Sicherungsziel verwendet werden. Eine Deduplizierungsgruppe kann als Sicherungsziel verwendet werden.

Gerätebefehle für Datendeduplizierungsgeräte

Folgende Gerätebefehle stehen für Datendeduplizierungsgeräte zur Verfügung:

- **Formatieren**: Löscht die Sitzungen von diesem Gerät und schreibt die Header-Datei unter Verwendung eines neuen Bandnamens zurück.
- **Löschen**: Löscht die Sitzungen und schreibt eine leere Header-Datei auf dieses Gerät.

Daten durch Deduplizieren sichern

Zum Sichern und Deduplizieren von Daten stehen zwei Möglichkeiten zur Verfügung:

- **Normaler Sicherungsjob**: Wählen Sie eine Deduplizierungsgerätegruppe als Sicherungsziel aus.
- **Staging-Sicherungsjob**: Wählen Sie eine Deduplizierungsgerätegruppe als Staging-Speicherort oder als endgültiges Sicherungsziel aus. Alternativ können Sie beide Möglichkeiten verwenden, sofern es sich dabei nicht um dieselbe Deduplizierungsgerätegruppe handelt.

Funktionsweise normaler Sicherungsjobs bei der Deduplizierung

Das Deduplizieren von Daten während eines Sicherungsjobs funktioniert ähnlich wie bei einem normalen Sicherungsjob, außer dass Sie eine Deduplizierungsgerätegruppe als Sicherungsziel auswählen müssen.

- Wählen Sie "Deduplizierungssicherung" auf der Registerkarte "Start" des Sicherungs-Managers".
- Legen Sie die lokalen Sicherungsoptionen mit Ausnahme der Optionen "Komprimierung" und "Verschlüsselung" wie gewohnt fest. Komprimierung und Verschlüsselung werden von der Deduplizierung nicht unterstützt. Wenn CA ARCserve Backup eine verschlüsselte Sitzung erkennt, wird der Deduplizierungsvorgang übersprungen, und der Job wird als normaler Sicherungsjob durchgeführt. Weitere Informationen finden Sie im Abschnitt Komprimierung und Verschlüsselung bei der Deduplizierung (siehe Seite 800).

- Wählen Sie eine Sicherungsquelle aus.
- Wählen Sie ein Deduplizierungsgerät als Sicherungsziel für einen normalen Sicherungsjob aus. Weitere Informationen finden Sie unter Verwalten von Deduplizierungsgeräten. (siehe Seite 412)
- Richten Sie bei Bedarf einen Ablaufplan, einschließlich GFS-Rotation, ein. Weitere Informationen finden Sie im Abschnitt zu GFS-Rotationsjobs auf Deduplizierungsgeräten (siehe Seite 814).
- Legen Sie eine Entfernungsrichtlinie fest. Weitere Informationen finden Sie im Abschnitt Hinweise zum Festlegen von Kopier- und Entfernungsrichtlinien für Deduplizierungsgeräte. (siehe Seite 799)

Hinweis: Informationen über das Senden von Sicherungsjobs finden Sie unter Senden eines Sicherungsjobs (siehe Seite 147),

Funktionsweise von Staging-Jobs mit Deduplizierung

Bei einem Disk To Disk To Tape-Vorgang können Sie eine Deduplizierungsgerätegruppe als Staging-Speicherort, als endgültiges Sicherungsziel oder als beides festlegen, vorausgesetzt, Sie haben auf beiden Registerkarten eine *unterschiedliche* Deduplizierungsgerätegruppe ausgewählt.

- Wählen Sie auf der Registerkarte "Staging-Speicherort" die Deduplizierungsgerätegruppe aus, aktivieren Sie Staging, und legen Sie eine Staging-Richtlinie fest.
- Wählen Sie auf der Registerkarte "Ziel" eine unterschiedliche Deduplizierungsgerätegruppe aus, und legen Sie eine Entfernungsrichtlinie fest. Wenn Sie keine Entfernungsrichtlinie festlegen, wird aus der Erstellung des Deduplizierungsgeräts der Standardwert von 4 Wochen für vollständige Sicherungen und von 2 Wochen für Zuwachs-/Änderungssicherungen geerbt.
- Richten Sie bei Bedarf auf der Registerkarte für die Ablaufpläne den Rotations- oder GFS-Plan ein.

Weitere Informationen finden Sie unter Übergeben von Disk-Staging-Sicherungsjobs (siehe Seite 249).

Sichern von Daten mit Deduplizierung bei Staging-Sicherungsjobs

Sie können während der Staging-Phase, der Migrationsphase oder beider Phasen eines Disk-Staging-Sicherungsjobs Daten deduplizieren, indem Sie Deduplizierungsgerätegruppen auf den entsprechenden Registerkarten auswählen.

So sichern Sie bei Staging-Sicherungsjobs Daten mit Deduplizierung:

1. Öffnen Sie den Sicherungs-Manager, und klicken Sie auf die Registerkarte "Start".

   Klicken Sie auf der Registerkarte "Start" auf "Deduplizierungssicherung" und auf "Staging aktivieren".

   Die Registerkarten "Staging-Speicherort" und "Migrations-Richtlinien" erscheinen im Sicherungs-Manager.

2. Klicken Sie auf die Registerkarte "Staging-Speicherort" und erweitern Sie das Objekt "Staging-Server".

   a. Navigieren Sie zu der Deduplizierungsgruppe, die Sie als Staging-Gruppe für diesen Sicherungsjob verwenden möchten, und wählen Sie sie aus.

   b. Klicken Sie auf die Registerkarte "Migrations-Richtlinien", um die Deduplizierungs-Staging-Richtlinien anzugeben.

   c. Geben Sie die Staging-Richtlinien für vollständige Sicherungen, Änderungs- und Zuwachssicherungen dieses Jobs an.

3. Klicken Sie auf die Registerkarte "Ziel", und blenden Sie das Objekt "Server" ein.

   a. Navigieren Sie zu der Gruppe, die Sie als endgültiges Ziel für diesen Sicherungsjob verwenden möchten, und wählen Sie sie aus.

      Hinweis: Sie können eine reguläre Gerätegruppe oder eine weitere Deduplizierungsgruppe auswählen, Sie dürfen jedoch nicht dieselbe Deduplizierungsgruppe auswählen wie für das Staging-Ziel.

   b. Klicken Sie auf "Deduplizierungsrichtlinie", um das Dialogfeld "Entfernungsrichtlinien für Deduplizierung" zu öffnen.

   c. Klicken Sie auf die Registerkarte "Vollständige Sicherung", und legen Sie die Entfernungsrichtlinie für die vollständigen Sicherungen fest, die für den Sicherungsjob erforderlich sind.

   d. Klicken Sie auf die Registerkarte "Änderungs-/Zuwachssicherung", und legen Sie die Entfernungsrichtlinie für die Änderungs- und Zuwachssicherungen fest, die für den Sicherungsjob erforderlich sind.

      – **Daten entfernen nach:** Geben Sie an, nach welchem Zeitraum (Wochen, Tage, Stunden und Minuten) die Jobsitzung nach Beendigung des Vorgangs entfernt werden soll.

      Hinweis: Prüfen Sie die Deduplizierungs-Staging-Richtlinie, da die Standard-Entfernungsrichtlinie auf vier Wochen eingestellt ist. Wenn Sie Sicherungen länger als vier Wochen aufbewahren möchten, müssen Sie die Richtlinie manuell anpassen.

e. Klicken Sie auf die Registerkarte "Verschiedenes", und wählen Sie die gewünschten Optionen aus:

- **Abgebrochene Sitzungen von der Festplatte entfernen:** Entfernt alle durch den Benutzer abgebrochenen Sitzungen vom Deduplizierungsgerät.
- **Fehlgeschlagene Sitzungen von der Festplatte entfernen:** Entfernt alle fehlgeschlagenen Sitzungen vom Deduplizierungsgerät.

f. Klicken Sie auf "OK".

4. Klicken Sie auf die Registerkarte "Ablaufplan", und geben Sie den Ablaufplan an, den Sie für den Sicherungsjob verwenden möchten.

   Hinweis: Wenn Sie die Optionen "Rotationsplan verwenden" und "GFS aktivieren" verwendet haben, sind die Felder des Datenträgerbestandes nicht für Deduplizierungsgerätegruppen verfügbar.

5. Klicken Sie in der Symbolleiste auf die Schaltfläche "Optionen", um das Dialogfeld "Globale Optionen" zu öffnen. Legen Sie wie gewohnt die globalen Optionen fest.

6. Klicken Sie auf der Symbolleiste auf "Senden", um den Job wie gewöhnlich zu senden.

Deduplizierungsgruppen für das Staging konfigurieren

Normale Dateisystemgerätegruppen können für das Staging konfiguriert werden. Rufen Sie hierzu die Geräteeigenschaften des Sicherungs-Manager auf, und wählen Sie die Option "Konfigurieren von Staging-Gruppen" aus. Diese Option gilt nicht für Deduplizierungsgerätegruppen.

Datendeduplizierungsgeräte können in wenigen Schritten wie folgt für das Staging konfiguriert werden.

So konfigurieren Sie Datendeduplizierungsgerätegruppen für Staging:

1. Öffnen Sie die CA ARCserve Backup-Managerkonsole.

   Klicken Sie in der Navigationsleiste im Menü "Schutz und Wiederherstellung" die Option "Sicherung" an.

   Der Sicherungs-Manager wird geöffnet.

2. Klicken Sie auf der Registerkarte "Start" auf "Deduplizierungssicherung" und auf "Staging aktivieren".

   Die Registerkarten "Staging-Speicherort" und "Migrations-Richtlinien" erscheinen im Sicherungs-Manager.

3. Klicken Sie auf die Registerkarte "Staging-Speicherort" und erweitern Sie das Objekt "Staging-Server".

   Navigieren Sie zu der Deduplizierungsgruppe, die Sie als Staging-Gruppe für diesen Sicherungsjob verwenden möchten, und wählen Sie sie aus.

4. Klicken Sie auf die Registerkarte "Migrations-Richtlinien", um die Deduplizierungs-Staging-Richtlinien anzugeben.

   Geben Sie die Staging-Richtlinien für vollständige Sicherungen, Änderungs- und Zuwachssicherungen dieses Jobs an.

Weitere Informationen:

Staging-Sicherungsmethoden (siehe Seite 222)

Hinweise für das Festlegen von Kopier- und Entfernungsrichtlinien für Deduplizierungsgeräte

Beachten Sie die folgenden Szenarien, wenn Sie Kopier- und Entfernungsrichtlinien für die Deduplizierung festlegen:

- Wenn Sie bei einem Nicht-Staging-Sicherungsjob ein Deduplizierungsgerät als Ziel verwenden, können Sie Entfernungsrichtlinien konfigurieren. Klicken Sie auf "Deduplizierungsrichtlinie". Die Richtlinie ist standardmäßig aktiviert.
  - Legen Sie bei Bedarf auf den Registerkarten für vollständige Sicherungen, Zuwachs- oder Änderungssicherungen eine Entfernungsrichtlinie fest. Die Standardeinstellung beträgt 4 Wochen für vollständige Sicherungen und 2 Wochen für Zuwachs- oder Änderungssicherungen.
  - Wählen Sie auf der Registerkarte "Verschiedenes" die gewünschten Optionen aus.
    - **Abgebrochene Sitzungen von der Festplatte entfernen:** Mit dieser Option löschen Sie Sitzungen vom Zielgerät, nachdem eine Sicherung auf einem Zielgerät abgebrochen wurde.
    - **Fehlgeschlagene Sitzungen von der Festplatte entfernen:** Mit dieser Option löschen Sie Sitzungen vom Zielgerät, nachdem eine Sicherung auf einem Zielgerät fehlgeschlagen ist.

    Beide Optionen tragen dazu bei, dass Speicherplatz möglichst schnell zurückgewonnen wird.

- Wenn Sie bei einem Staging-Job ein Deduplizierungsgerät als Staging-Gerät verwenden, können Sie Kopier- und Entfernungsrichtlinien festlegen, indem Sie auf die Registerkarte "Migrationsrichtlinie" klicken. Weitere Informationen finden Sie unter "Festlegen von Kopier- und Entfernungsrichtlinien für Disk-Staging-Sicherungen (siehe Seite 237)".
- Bei Staging-Jobs, bei denen Sie sowohl für den Staging-Speicherort als auch für den Zielspeicherort Deduplizierungsgeräte verwenden, besitzen die Jobs zwei Entfernungsrichtlinien.

Die Entfernungsrichtlinie ist immer aktiviert. Sie können zwar nicht den Entfernungsvorgang deaktivieren, jedoch den Entfernungsplan anpassen.

Verschlüsselung und Komprimierung während der Deduplizierung

In Verbindung mit Deduplizierungsgeräten werden die Optionen zur Komprimierung und Verschlüsselung nicht unterstützt. Bei Staging-Jobs werden die Optionen zur Komprimierung und Verschlüsselung zwar nicht in der Staging-Phase unterstützt, dafür aber in der Migrationsphase, jedoch nur, wenn das angegebene endgültige Zielverzeichnis ein Nicht-Deduplizierungsgerät ist. In der folgenden Tabelle werden je nach angegebenem Gerät die verfügbaren Optionen aufgelistet.

Hinweis: Für weitere Informationen über die Verschlüsselungs- und Komprimierungsoptionen von CA ARCserve Backup, einschließlich von Einschränkungen und Hinweisen, finden Sie unter Verschlüsselungs-/Komprimierungsoptionen im Sicherungs-Manager (siehe Seite 171).

Staging-Speicherort	Endgültig Ziel	Verfügbare Optionen zur Komprimierung/Verschlüsselung
Nicht-Deduplizierungsgerät	Nicht-Deduplizierungsgerät	Alle Optionen sind verfügbar.
Nicht-Deduplizierungsgerät	Deduplizierungsgerät	Die Option "Daten verschlüsseln" ist nicht zulässig. Die Option "Daten komprimieren" ist nicht zulässig.
Deduplizierungsgerät	Nicht-Deduplizierungsgerät	Optionen "Daten verschlüsseln": "auf Sicherungsserver während Migration" Optionen zur "Datenkomprimierung": "am Sicherungsserver" **Hinweis:** Die Komprimierung muss mit der Verschlüsselungsoption "an Sicherungsserver Während Migration" angegeben werden.
Deduplizierungsgerät	Deduplizierungsgerät	Die Option "Daten verschlüsseln" ist nicht zulässig. Die Option "Daten komprimieren" ist nicht zulässig. Sie können die Optionen zwar auswählen, es wird jedoch eine Fehlermeldung angezeigt.

Anzeigen der Komprimierungsergebnisse nach der Deduplizierung

Nachdem ein Sicherungsjob mit Deduplizierung abgeschlossen wurde, können Sie die erzielten Komprimierungsraten im Aktivitätsprotokoll anzeigen. Die Komprimierung wird als Verhältniswert und als Prozentwert angezeigt. Diese Informationen werden auch in der CA ARCserve Backup-Datenbank gespeichert, und Sie können sie in der Jobübersicht auf Sitzungs-, Job- und Knotenebene anzeigen.

- Im Wiederherstellungs-Manager können Sie Informationen zur Komprimierungsrate auf Sitzungsebene anzeigen.
- Im Sicherungs-Manager, Wiederherstellungs-Manager oder Geräte-Manager, können Sie die Komprimierungsrate auf Gerät-/Bandebene anzeigen.
- Im Bericht-Manager können Sie unter "Sitzungsdetails" und "Sitzungsberichte" die Komprimierungsrate der Sitzung anzeigen. Die Komprimierungsrate auf Gerät-/Knotenebene ist aus dem Dashboard-Bericht ersichtlich.

Die Komprimierungsrate ergibt sich aus der Menge der ursprünglich zu speichernden Daten geteilt durch die Menge der Daten nach der Deduplizierung. Die Rate wird als Verhältniswert oder als Prozentwert angegeben.

So sichern Sie Deduplizierungsgeräte

Die während eines Deduplizierungssicherungsjobs erzeugten Index- und Datendateien sind für das erfolgreiche Wiederherstellen deduplizierter Daten von entscheidender Bedeutung. Falls diese Dateien beschädigt werden, kann CA ARCserve Backup die zur Wiederherstellung des ursprünglichen Datenstroms erforderlichen Datenblöcke nicht finden und zusammensetzen, selbst wenn die deduplizierten Daten unversehrt sind. Sie können Deduplizierungsgerätdateien sichern, allerdings sind dabei einige wichtige Punkte zu beachten.

- Deduplizierungsgerätdateien werden bei lokalen Sicherungsjobs normalerweise übersprungen (Deduplizierungsgerät und CA ARCserve Backup befinden sich auf demselben Rechner). Sie können jedoch erzwingen, dass diese mit eingeschlossen werden, indem Sie in den globalen Optionen auf der Registerkarte "Vorgang" die Option "Deduplizierungsgerätdaten sichern" aktivieren.

- Deduplizierungsgerätdateien werden normalerweise bei Remote-Sicherungsjobs mit eingeschlossen (Deduplizierungsgerät und CA ARCserve Backup befinden sich auf unterschiedlichen Rechnern). Zusätzlich können sich die Datendeduplizierungsdateien auf den gleichen oder unterschiedlichen Remote- Computern befinden. Es besteht aber die Möglichkeit, dass Daten und Indexdateien nicht synchronisiert werden, wenn andere Sicherungsjobs auf dem Deduplizierungsgerät zeitgleich mit der Sicherung des Deduplizierungsgeräts ausgeführt werden. Daher muss der CA ARCserve Backup Agent for Open Files lizenziert werden und Deduplizierungsgeräte können nur auf Rechnern verwendet werden, die VSS unterstützen. Weitere Informationen finden Sie unter Sichern von Dateien auf Deduplizierungsgeräten (siehe Seite 802).
- Um Dateien des Deduplizierungsgeräts zu sichern, müssen Sie den Agent for Open Files lizenzieren. Für Windows 2003 (und höher), ist die Installation des Agent for Open Files nicht erforderlich. Allerdings müssen Sie auf Windows 2000 Server-Systemen den Agent for Open Files installieren und die Lizenz anwenden, so dass Daten von Deduplizierungsgeräten gesichert werden können.

Information zur Wiederherstellung von Deduplizierungsgeräten finden Sie unter Wiederherstellung von Dateien von Deduplizierungsgeräten (siehe Seite 810).

Sichern von Deduplizierungsgerätdateien

Der Vorgang für das Einschließen von Deduplizierungsgerätdateien und Indexdateien während eines Sicherungsjobs ist der gleiche, egal ob das Gerät lokal oder als Remote-Gerät mit dem CA ARCserve Backup-Server verbunden ist.

Hinweis: Wenn Sie Daten auf einem Deduplizierungsgerät sichern und CA ARCserve Backup das Gerät auf einem anderen Gerät sichert, sind die auf dem Deduplizierungsgerät gesicherten Dateien mitunter nicht vollständig auf dem anderen Gerät enthalten. Soll ein Deduplizierungsgerät vollständig gesichert werden, sichern Sie das Gerät, wenn es nicht anderweitig verwendet wird.

So sichern Sie Deduplizierungsgerätdateien

1. Stellen Sie sicher, dass Sie den CA ARCserve Backup Agent for Open Files lizenziert haben, sodass gerade verwendete Dateien dennoch mit gesichert werden können. Ist das Deduplizierungsgerät lokal mit dem Sicherungsserver verbunden, muss die Lizenz auf dem Sicherungsserver bereitgestellt werden.
2. Vergewissern Sie sich, dass der Rechner, mit dem das Deduplizierungsgerät verbunden ist, VSS unterstützt.

3. Konfigurieren Sie wie gewohnt die Optionen für den Sicherungsjob:
   a. Wählen Sie den Ordner mit den Deduplizierungsdaten und den Indexordner des zu sichernden Geräts aus. Falls sich diese Ordner wie empfohlen auf unterschiedlichen Laufwerken befinden, werden sie in zwei unterschiedlichen Sitzungen gesichert.

      Hinweis: CA ARCserve Backup schützt Deduplizierungsdaten, wenn sich die Datendateien und die Indexdateien auf unterschiedlichen Computern befinden. Wenn Sie diese Vorgehensweise verwenden, stellen Sie sicher, dass Sie im Sicherungs-Manager auf der Registerkarte "Quelle" die richtigen Quellknoten angeben.

   b. Aktivieren Sie auf der Registerkarte "Vorgänge - Globale Optionen", die Option "Deduplizierungsgerätdaten sichern".

   c. Aktivieren Sie auf der Registerkarte "Volumenschattenkopie-Dienst" die Option "VSS verwenden", und deaktivieren Sie "Herkömmliche Sicherung, wenn VSS fehlschlägt". Wenn Sie diesen Schritt nicht ausführen, wird diese Option automatisch vom Sicherungsjob aktiviert, wenn er ausgeführt wird.
4. Speichern Sie den Sicherungsjob wie gewohnt, und führen Sie ihn aus. Weitere Informationen finden Sie unter Sichern von Daten (siehe Seite 143).

Hinweis: Das Befehlszeilenhilfsprogramm "ca_backup" unterstützt nicht die Sicherung von Daten, die sich auf Deduplizierungsgeräten befinden.

Vorgehensweise zum Replizieren von Deduplizierungsgeräten mit CA ARCserve Replication

Deduplizierungsgeräte können Daten aus zahlreichen Datenquellen speichern, was den Schutz dieser Geräte besonders wichtig macht. Sie können mit CA ARCserve Replication die Daten von Deduplizierungsgeräten replizieren und so Ihre CA ARCserve Backup-Umgebung mit einer weiteren Schutzebene versehen.

Zum Replizieren von Deduplizierungsgeräten mit CA ARCserve Replication müssen Sie den CA ARCserve Replication-Prozess sowohl auf dem Master- als auch auf dem Replikatserver installieren. Weitere Informationen finden Sie im *CA ARCserve Replication-Installationshandbuch*.

- Der lokale Server mit dem zu replizierenden Deduplizierungsgerät muss als Masterserver konfiguriert werden.
- Der Server unter Windows Server 2003 (oder neuer) muss als Replikatserver konfiguriert werden.

Hinweis: Nachdem Sie den CA ARCserve Replication-Prozess auf dem Master- und den Replikatservern installiert haben, erstellen und konfigurieren Sie für das zu schützende Deduplizierungsgerät ein CA ARCserve Replication-Szenario. Schlägt ein Deduplizierungsgerät fehl, können Sie die Daten mit dem von CA ARCserve Replication generierten VSS-Snapshot wiederherstellen.

Erstellen von CA ARCserve Replication-Szenarien für Deduplizierungsgeräte

Mit den folgenden Schritten wird veranschaulicht, wie Deduplizierungsgeräte mit Hilfe von CA ARCserve Replication-Szenarien, besonders mit einem CA ARCserve Replication-Dateiserver-Szenario, repliziert werden. Weitere Informationen finden Sie im CA ARCserve Replication-Benutzerhandbuch.

Wichtig! Der Masterserver ist der lokale Host für das zu replizierende Deduplizierungsgerät.

So erstellen Sie CA ARCserve Replication-Szenarien für Deduplizierungsgeräte:

1. Öffnen Sie den CA ARCserve Replication-Manager, und wählen Sie "Szenario" > "Neu", oder klicken Sie auf die Schaltfläche "Neues Szenario", um den Assistenten für neue Szenarien zu starten.
2. Klicken Sie im Begrüßungsbildschirm auf "Neues Szenario erstellen", wählen Sie eine geeignete Gruppe aus, und klicken Sie dann auf "Weiter".
3. Wählen Sie in der Anzeige "Server und Produkttyp auswählen" die Optionen "Szenario für Dateiserver, Replikation und Datenwiederherstellung" und "Integritätstests für Assured Recovery" aus. Sie müssen die Option "Integritätstests für Assured Recovery" wählen, um die für die Wiederherstellung fehlgeschlagener Deduplizierungsgeräte verwendeten VSS-Snapshots zu generieren. Klicken Sie auf "Weiter", um fortzufahren.
4. Geben Sie in der Anzeige "Master- und Replikat-Hosts" einen Namen für das Szenario ein. Beispiel: "DDD". Geben Sie den Hostnamen oder die IP-Adresse und die Portnummer für den Master- und Replikatserver ein. Klicken Sie auf "Weiter", um fortzufahren.
5. Warten Sie, bis die Prozess-Überprüfung abgeschlossen ist. Falls erforderlich, klicken Sie auf "Installieren", um den Prozess auf einem oder beiden Servern zu aktualisieren, und klicken Sie dann auf "Weiter".

6. Wählen Sie in der Anzeige "Master-Stammverzeichnisse" den Datendateiordner des Deduplizierungsgeräts und den Indexdateiordner aus. Klicken Sie auf "Weiter", um fortzufahren.

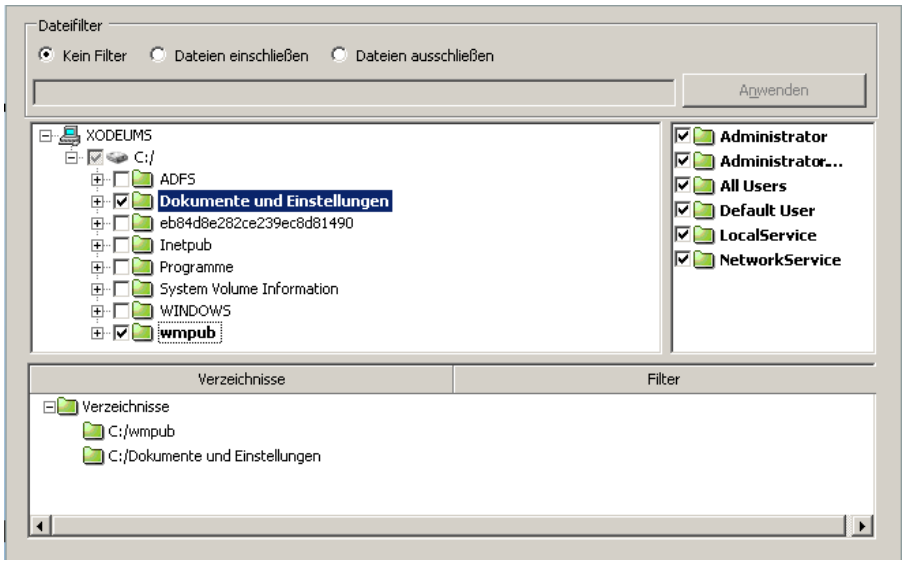

7. Wählen Sie in der Anzeige "Replikat-Stammverzeichnisse" den Datendateiordner auf dem Replikatserver aus. Aufgrund der Größe des VSS-Snapshots sollten Sie die Index- und Datendateien für das replizierte Deduplizierungsgerät auf dem gleichen Volume speichern. Klicken Sie auf "Weiter", um fortzufahren.

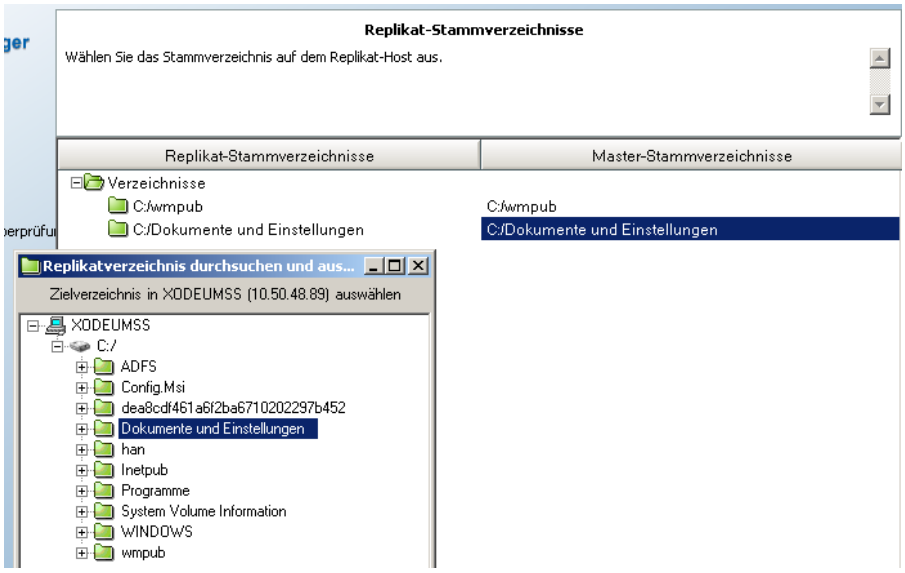

8. Übernehmen Sie in der Anzeige "Szenario-Eigenschaften" die Standardwerte, und klicken Sie dann auf "Weiter".

9. Übernehmen Sie in der Anzeige "Master- und Replikateigenschaften" die Standardwerte, und klicken Sie dann auf "Weiter".

10. Warten Sie, bis die Szenarioüberprüfung abgeschlossen ist. Wenn Fehler oder Warnungen angezeigt werden, sollten Sie auf diese entsprechend reagieren, bevor Sie fortfahren. Klicken Sie auf "Weiter", um fortzufahren.
11. Klicken Sie in der Ansicht "Ausführen" des Szenarios auf "Fertigstellen".

Sie müssen die Schritte unter "Konfigurieren von CA ARCserve Replication-Szenarien für Deduplizierungsgeräte" ausführen, bevor Sie das Szenario ausführen können.

Konfigurationsüberlegungen für CA ARCserve ReplicationDeduplizierungsgerätszenarien

Zum Replizieren von Deduplizierungsgeräten mit CA ARCserve Replication kommen zwei Konfigurationsmethoden in Frage:

- **Online-Replikationstyp:** Das Deduplizierungsgerät wird in Echtzeit auf den Replikatserver repliziert. Dies kann sich negativ auf die Leistung auswirken, was Sie verhindern können, indem Sie die Spool-Datei des Szenarios auf einer separaten Festplatte konfigurieren. Weitere Informationen zur Spool-Größe finden Sie im CA ARCserve Replication-Benutzerhandbuch.
- **Geplanter Replikationstyp:** Das Deduplizierungsgerät wird zu einem von Ihnen geplanten Zeitpunkt auf den Replikatserver repliziert. Wenn Sie einen Zeitpunkt angeben, zu dem keine Jobs ausgeführt werden, werden die Auswirkungen auf das Gerät gering gehalten.

Konfigurieren von CA ARCserve Replication-Online-Replikationsszenarien für Deduplizierungsgeräte

Mit Hilfe von CA ARCserve Backup können Sie CA ARCserve Replication-Replikationsszenarien auf Deduplizierungsgeräten konfigurieren.

So konfigurieren Sie Szenarien für die Online-Replikation:

1. Wählen Sie im CA ARCserve Replication-Manager das Szenario aus, das Sie zum Replizieren des Deduplizierungsgeräts erstellt haben.
   a. Klicken Sie auf die Registerkarte "Eigenschaften" für dieses Szenario.
   b. Stellen Sie die Eigenschaft "Replikation, Modus" auf "Online" ein.

2. Wählen Sie im CA ARCserve Replication-Manager den Masterserver aus, mit dem das Deduplizierungsgerät lokal verbunden ist.
   a. Klicken Sie auf die Registerkarte "Eigenschaften" für diesen Server.
   b. Stellen Sie die Eigenschaft "Spool, Spool-Verzeichnis" auf einen Ordner auf einer anderen Festplatte als das Deduplizierungsgerät ein. Dadurch wird die Leistung verbessert.
3. Wählen Sie im CA ARCserve Replication-Manager den Replikatserver aus.
   a. Klicken Sie auf die Registerkarte "Eigenschaften" für diesen Server.
   b. Stellen Sie die Eigenschaften "Geplante Tasks", "Replikatsintegritätstests für Assured Recovery", "Aktion bei erfolgreichem Test", "Schattenkopie erstellen" auf "Ein" ein.
   c. Legen Sie die Eigenschaften der untergeordneten Objekte wunschgemäß fest:
      - Anzahl beizubehaltender Snapshots: z. B. 10. Vergrößern oder verkleinern Sie diesen Wert nach Bedarf.
      - Schattenkopiespeichervolume: Standard
      - Max. Speichergröße pro Volume: Unbegrenzt
   d. Legen Sie die Eigenschaften "Geplante Tasks", "Replikatsintegritätstests für Assured Recovery", "Zeitplaner" fest.
4. Speichern Sie die Änderungen.

Führen Sie das Szenario zur Replikation des Deduplizierungsgeräts aus.

Konfigurieren von geplanten CA ARCserve Replication-Replikationsszenarien für Deduplizierungsgeräte

Wenn Sie das Szenario zur geplanten Replikation für Ihr Deduplizierungsgerät verwenden, müssen Sie manuell VSS-Snapshots erstellen, um die Daten bei einem Gerätefehler wiederherzustellen.

So konfigurieren Sie Szenarien für die geplante Replikation:

1. Wählen Sie im CA ARCserve Replication-Manager das Szenario aus, das Sie zum Replizieren des Deduplizierungsgeräts erstellt haben.
   a. Klicken Sie auf die Registerkarte "Eigenschaften" für dieses Szenario.
   b. Stellen Sie die Eigenschaft "Replikation, Modus" auf "Zeitplanung" ein.
   c. Planen Sie die Replikationszeit um 00.00 Uhr täglich.

2. Wählen Sie im CA ARCserve Replication-Manager den Replikatserver aus.
   a. Klicken Sie auf die Registerkarte "Eigenschaften" für diesen Server.
   b. Stellen Sie die Eigenschaften "Geplante Tasks", "Replikatsintegritätstests für Assured Recovery", "Aktion bei erfolgreichem Test", "Schattenkopie erstellen" auf "Ein" ein.
3. Speichern Sie die Änderungen.
4. Führen Sie das Szenario zur Replikation des Deduplizierungsgeräts aus.
5. So generieren Sie manuell VSS-Snapshots:
   a. Wählen Sie den Replikatserver für das von Ihnen erstellte Replikationsszenario für das Deduplizierungsgerät aus.
   b. Klicken Sie in der Symbolleiste des CA ARCserve Replication-Managers auf "Replikatsintegritätstests".
   c. Klicken Sie zum Starten auf "OK", wenn die Anzeige "Replikatstests für Assured Recovery" geöffnet wird.

Globale Deduplizierung

Die globale Deduplizierung findet Redundanzen zwischen Sicherungssitzungen des Laufwerks "C:\" verschiedener Rechner, die auf demselben Deduplizierungsgeräten gesichert werden. Im Allgemeinen beinhaltet das Laufwerk "C:\" eines Rechners die Betriebssystemdateien. Hier sind zahlreiche Redundanzen zu erwarten. Zusätzlich zu Systemlaufwerken verarbeitet die globale Deduplizierung auch Oracle RMAN-Sitzungen.

Die globale Deduplizierung erfolgt alle 6 Stunden, kann aber nicht ausgeführt werden, während ein Sicherungs- oder Entfernungsjob aktiv ist, und wird unterbrochen, falls beide Jobs auf dieselbe Sitzungsdatei zugreifen müssen.

Um die globale Deduplizierung auszuführen, richten Sie wie gewohnt einen Sicherungsjob ein, vergewissern Sie sich, dass unter "Deduplizierungsgerätegruppe - Konfiguration" die Option "Globale Deduplizierung aktivieren" aktiviert ist und dass Sie als Sicherungsquelle die Laufwerke "C:\" verschiedener Rechner ausgewählt haben.

Funktionsweise der globalen Deduplizierung

Die globale Deduplizierung findet redundante Daten zwischen Sicherungssitzungen, die von "C:\"-Verzeichnissen auf verschiedenen Rechnern erstellt wurden. Die globale Deduplizierung prüft auch Oracle RMAN-Sitzungen. Stellen Sie sicher, dass die Option "Globale Deduplizierung" aktiviert ist, und wählen Sie dann die zuvor durchgeführten Sicherungssitzungen als Quelle für den globalen Deduplizierungsjob aus.

Durchführen globaler Deduplizierung

Nutzen Sie die Funktion zur globalen Deduplizierung, um die Speicheranforderungen für Betriebssystemdateien und andere Dateien auf den "C:\"-Laufwerken auf den verschiedenen Rechnern zu minimieren.

So führen Sie die globale Deduplizierung durch:

1. Stellen Sie unter "Deduplizierungsgerätegruppe - Konfiguration" sicher, dass die Option "Globale Deduplizierung aktivieren" ausgewählt ist (die Option ist standardmäßig aktiviert).
2. Richten Sie im Sicherungs-Manager wie gewohnt einen Sicherungsjob ein.
3. Wählen Sie auf der Registerkarte "Quelle" das Windows-Volume-Verzeichnis "C:\" verschiedener Rechner aus.
4. (Optional) Falls Sie Staging verwenden, klicken Sie auf die Registerkarte "Staging-Speicherort", und wählen Sie eine Deduplizierungsgerätegruppe aus.
5. Wählen Sie auf der Registerkarte "Ziel" eine Deduplizierungsgerätegruppe aus.
6. Richten Sie den Job wie gewohnt fertig ein.
7. Führen Sie den Job aus.

Weitere Informationen:

Übergeben eines Sicherungsjobs (siehe Seite 147)
Eigenschaften von datenträgerbasierten Gerätegruppen (siehe Seite 409)

Wiederherstellen deduplizierter Daten

Das Wiederherstellen deduplizierter Daten läuft nach demselben Verfahren ab wie ein normaler Wiederherstellungsjob. Die Disaster Recovery unterstützt Deduplizierung und läuft mit dieser nach demselben Verfahren ab wie die normale Disaster Recovery.

Auch die CA ARCserve Backup-Hilfsprogramme unterstützen Deduplizierungsgeräte.

Hinweis: Dem Hilfsprogramm zum Entfernen ist eine geringere Priorität zugewiesen als dem Sichern, Wiederherstellen, Einfügen und Durchsuchen. Das Entfernen wird übersprungen, solange Sicherungs-, Wiederherstellungs-, Einfügen- oder Durchsuchungsjobs auf demselben Deduplizierungsgerät aktiv sind. Sicherungs-, Wiederherstellungs-, Einfügen- oder Durchsuchungsjobs, die an ein Deduplizierungsgerät gerichtet sind, auf dem eine Entfernungssitzung bereits im Gang ist, haben Vorrang und halten die Entfernungssitzung an.

Deduplizierte Daten wiederherstellen

Das Verfahren zum Wiederherstellen von Daten, die auf Deduplizierungsgeräten gespeichert sind, ist mit der Vorgehensweise bei normalen Dateisystemgeräten vergleichbar. Sie müssen Daten von einer Festplatte aus wiederherstellen, auch wenn Sie Daten als Teil eines Staging-Jobs auf Band migriert haben.

Weitere Informationen:

Wiederherstellen von Daten (siehe Seite 281)

Wiederherstellen nach Sitzungen auf Deduplizierungsgeräten

Wenn ein Deduplizierungsgerät eine große Anzahl von Sitzungen enthält, können Sie die Option "Letzter Zeitraum in Tagen" zum Filtern der Ergebnisse verwenden. Wenn Sie das Gerät erweitern, wird ein Fortschrittsbalken angezeigt. Sie können die Fortschrittsanzeige abbrechen, um ein Verknüpfungsmenü anzuzeigen. Wählen Sie dann im erweiterten Gerät eine wiederherzustellende Zielsitzung aus. Mit Hilfe der Option "Mehr anzeigen" im Verknüpfungsmenü können Sie auch die restlichen Sitzungen erweitern.

Wiederherstellen von Deduplizierungsgerätdateien.

Eine Voraussetzung für das Wiederherstellen deduplizierter Daten ist, dass Sie auch die Deduplizierungsgerätdateien und die Indexdateien gesichert haben müssen. So stellen Sie Deduplizierungsgerätdateien wieder her:

- Navigieren Sie zu dem Knoten, auf dem die gesicherten Indexdateien gespeichert sind.
- Wählen Sie die korrekten Sitzungen aus.
- Wählen Sie die Index- oder Datendateien aus, die Sie wiederherstellen möchten.
- Stellen Sie die Daten an einem anderen Speicherort wieder her.
- Entfernen Sie das ursprüngliche Deduplizierungsgerät, um Konflikte zu vermeiden.
- Erstellen Sie ein neues Deduplizierungsgerät, das für die Verwendung der wiederhergestellten Index- und Dateiordner konfiguriert ist.

- Beenden Sie den Bandprozess und starten Sie ihn neu, um sicherzustellen, dass alle Vorgänge, die bei der Initiierung der Sicherung ausgeführt wurden, ungültig gemacht werden.
- Fügen Sie das neue Deduplizierungsgerät ein (im Sinn von Zusammenführen), damit die Datensätze mit dem physischen Gerät übereinstimmen.

Hinweis: Die Zusammenführung kann unvollständig sein oder fehlschlagen, wenn auf dem gesicherten Deduplizierungsgerät Sitzungen aktiv sind.

Wiederherstellen von Deduplizierungsgeräten mit CA ARCserve Replication/VSS-Snapshots

Falls ein repliziertes Deduplizierungsgerät fehlschlägt, können Sie die darauf gespeicherten Daten mit den VSS-Snapshots wiederherstellen.

So stellen Sie ein fehlgeschlagenes Deduplizierungsgerät wieder her:

1. Stoppen Sie im CA ARCserve Replication-Manager das Replikationsszenario.
2. So zeigen Sie den VSS-Snapshot an:
   a. Klicken Sie auf "Snapshot-Ansicht", und wählen Sie den Snapshot aus, den Sie wiederherstellen möchten.
   b. Wählen Sie "Als Laufwerkbuchstaben anzeigen" aus, um die Wiederherstellung zu starten.

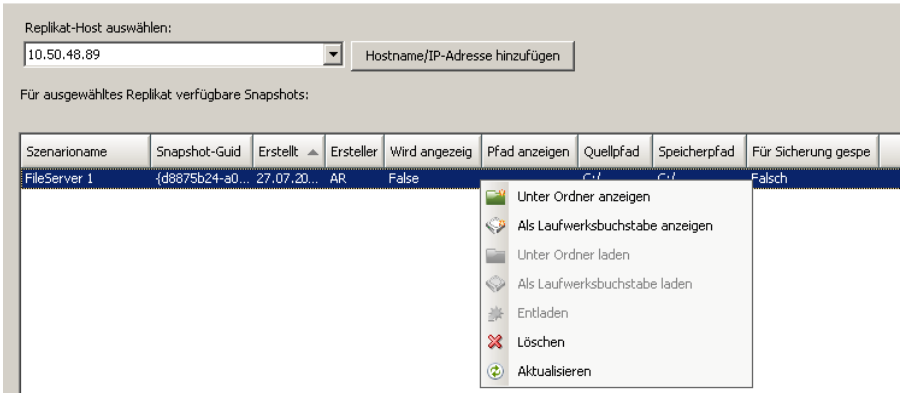

3. Melden Sie sich am Replikatserver an, öffnen Sie das angezeigte Laufwerk, und kopieren Sie die zugeordneten Index- und Datendateien an den alternativen Speicherort.

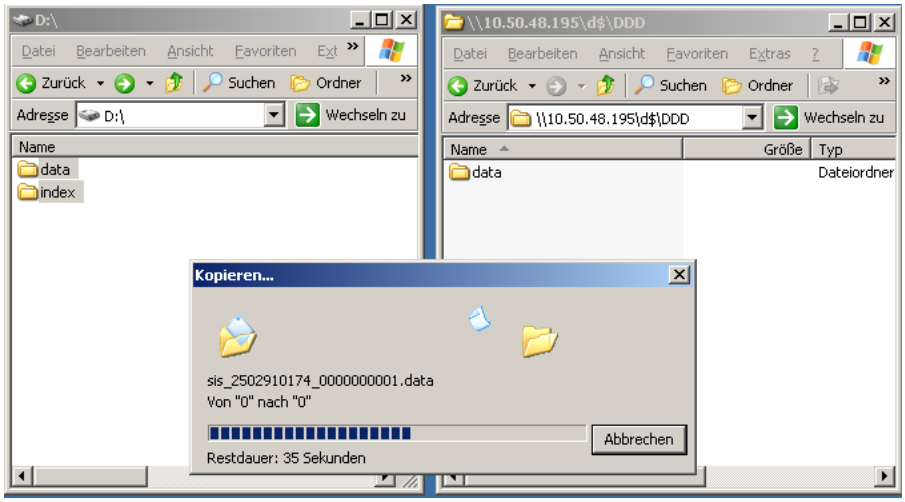

4. Entfernen Sie im CA ARCserve Backup-Geräte-Manager das fehlgeschlagene Deduplizierungsgerät. Dieses Gerät muss entfernt werden, um Konflikte zu vermeiden, die entstehen, wenn zwei Geräte mit identischen Bandnamen, Zufalls-IDs und Nummern vorhanden sind.

5. Erstellen Sie im CA ARCserve Backup-Geräte-Manager ein neues Deduplizierungsgerät. Verwenden Sie dazu die vorhin kopierten Index- und Datendateien. Weitere Informationen finden Sie im Abschnitt Erstellen von Deduplizierungsgeräten (siehe Seite 790).

6. Stoppen Sie den Bandprozess, und starten Sie ihn neu, um sicherzustellen, dass bei der Einleitung der Sicherung stattfindende Vorgänge ungültig gemacht werden.

7. Führen Sie das neue Deduplizierungsgerät zusammen, so dass der DB-Banddatensatz aktualisiert wird und dem physischen Deduplizierungsband entspricht. Verwenden Sie dazu im Menü "Option für globales Zusammenführen, Datenbank" die Option "Nur Sitzungs-Header zusammenführen". Die Zusammenführung kann unvollständig sein oder fehlschlagen, wenn auf dem gesicherten Deduplizierungsgerät Sitzungen aktiv sind.

Sie müssen möglicherweise ein neues CA ARCserve Replication-Szenario erstellen, um die neuen Deduplizierungspfade zu replizieren. Zur Verwendung des vorhandenen Szenarios können Sie den Snapshot in den vorherigen Deduplizierungspfaden wiederherstellen, müssen dann aber zuerst alle derzeit dort gespeicherten Dateien löschen oder verschieben.

Durchsuchen von Jobs mit Deduplizierung

Ein Durchsuchungsjob mit Deduplizierung läuft nach demselben Verfahren wie ein regulärer Durchsuchungsjob ab. Klicken Sie bei Bedarf auf die Schaltfläche "Datenträgerprüfung", um auf die entsprechenden Optionen zuzugreifen, und klicken Sie dann auf die Option "Datenträgerprüfung aktivieren", um sie auszuwählen.

Die Datenträgerprüfung funktioniert mit allen Datenträgertypen, allerdings sucht sie bei Deduplizierungsgeräten, auf denen Hunderte von Sitzungen gespeichert sind, nach dem Zufallsprinzip einige auf Ihre eingegebenen Kriterien passende Sitzungen aus, und stellt anhand dieser die Wiederherstellbarkeit der Daten sicher.

Sie können alle Daten durchsuchen (Standardeinstellung) oder nur die Sitzungs-Header. Außerdem können Sie Filteroptionen festlegen. Sie können einen oder mehrere Knoten im dafür vorgesehenen Feld angeben. Trennen Sie dabei die verschiedenen Namen durch ein Komma voneinander. Sie können keine * Gruppen für Deduplizierungsjobs mit Datenträgerprüfung angeben, aber Sie können ein * Band in einer bestimmten Gruppe oder ein bestimmtes Band auswählen. Der Job durchsucht regelmäßig Sitzungen, die auf Ihre Auswahlkriterien zutreffen, bis er gelöscht wird.

Hinweis: Die Datenträgerprüfung unterstützt nur das Durchsuchen einer Gruppe und wird durch andere Jobs, die auf denselben Datenträger abzielen, unterbrochen. Durch die Unterbrechung wird eine Fehlermeldung generiert: "E3708 Gruppe <Gruppenname> konnte innerhalb von <Minutenanzahl> Minuten nicht reserviert werden."

Weitere Informationen:

Hilfsprogramm für Datenträgercheck und Durchsuchung (siehe Seite 36)

Einfügejobs mit Deduplizierung

Ein Einfügejob mit Deduplizierung funktioniert nach demselben Prinzip wie ein normaler Einfügejob. Weitere Informationen finden Sie unter Merge-Hilfsprogramm (siehe Seite 34).

GFS-Rotationsjobs auf Deduplizierungsgeräten

Deduplizierungsgeräte können nicht Datenträgerbeständen zugewiesen werden. Beachten Sie daher Folgendes, wenn Sie einen GFS- oder Rotationsplan für diese Geräte einrichten:

- Wenn Sie ein Deduplizierungsgerät als Zielgerät für einen Staging-Vorgang bei einem GFS- oder Rotationsjob auswählen, können Sie keinen Datenträgerbestandsnamen eingeben. Sie können den GFS- oder Rotationsplan ohne Angabe des Datenträgerbestandes übergeben.
- Wenn Sie ein Deduplizierungsgerät als Zielgerät für einen Nicht-Staging-Vorgang bei einem GFS- oder Rotationsjob auswählen, wird kein Datenträgerbestand verwendet, und Datenträger werden nie überschrieben. Die Daten werden auf formatierte Datenträger in der Deduplizierungsgerätegruppe geschrieben, falls eine solche vorhanden ist. Andernfalls wird ein leerer Datenträger mit dem aktuellen Datum und der aktuellen Uhrzeit formatiert.
- Wenn Sie ein Deduplizierungsgerät als Zielgerät für einen Staging-Vorgang bei einem GFS- oder Rotationsjob auswählen, ändert sich das Verhalten in der Staging-Phase nicht, die Migrationsphase verwendet jedoch nie einen Datenträgerbestand und überschreibt Datenträger nie. Die Daten werden auf formatierten Datenträgern in der Deduplizierungsgerätegruppe angehängt, falls eine solche vorhanden ist. Andernfalls wird ein leerer Datenträger mit dem aktuellen Datum und der aktuellen Uhrzeit formatiert.
- Egal ob es sich um eine GFS-Rotation oder eine Standardrotation handelt und egal ob die Option "Datenträger anhängen" aktiviert ist oder nicht - auf Deduplizierungsgeräte gespeicherte Sicherungsjobs verhalten sich in all diesen Fällen gleich.

Hinweis: Weitere informationen über GFS-Rotationen finden Sie unter Rotationspläne (siehe Seite 131).

Entfernen von Deduplizierungsgeräten

Das Entfernen eines Deduplizierungsgeräts erfolgt anders als bei einem Staging-Dateisystemgerät. Wird ein Staging-Dateisystemgerät entfernt, löscht CA ARCserve Backup sofort die Sitzungsdatei. Beim Entfernen einer Deduplizierungssitzung benennt CA ARCserve Backup die Sitzungs-Hash-Datei in ".hash_ToPurge" um und aktualisiert den Referenzzähler. Das bedeutet, dass die Sitzung nur als entfernt "markiert" ist, aber tatsächlich nicht entfernt ist, da möglicherweise andere Sitzungen vorhanden sind, die nach wie vor auf die ursprünglichen Daten verweisen.

Der in den Indexdateien gespeicherte Referenzzähler weist einen geringeren Wert aus. Wenn der Referenzzähler 0 erreicht, sind keine Hashes mehr vorhanden, die auf die ursprünglichen Daten verweisen. Der Datenchunk wird nun als "Loch" betrachtet. Wenn CA ARCserve Backup Datendateien ermittelt, deren Löcher größer als 25 % sind, wird der Festplattenspeicher durch einen Purge-Thread zurückgewonnen, der alle 6 Stunden ausgeführt wird.

Festplattenfragmentierung

Um die Festplattenfragmentierung zu reduzieren, wird der Speicherplatz immer der ersten Sicherung einer angegebenen Sitzung in 1 GB-Schritten zugewiesen, bis die Sitzung beendet wird. Schreiben vier Streams, verwendet jeder Stream einen zuvor zugewiesenen Chunk des Festplattenspeichers.

Das letzte 1 GB der Daten wird abgerundet, so dass die Datendatei die eigentliche komprimierte Sitzungsgröße erhält, nachdem der Deduplizierungsprozess abgeschlossen ist. Diese Vorgehensweise gewährleistet, dass die Festplatte in Einheiten von 1 GByte fragmentiert wird.

Dies erfolgt nur bei Sicherungen auf Deduplizierungsgeräten und lediglich bei der ersten Sicherung jeweils eines Stammverzeichnisses in einem Gerät.

Bei einer zweiten Sicherung und nachfolgenden Jobs wird die Datenmenge, die physisch auf die Festplatte geschrieben wird, als gering eingeschätzt.

Löschen von Deduplizierungs-Sicherungssitzungen

CA ARCserve Backup löscht Deduplizierungs-Sicherungssitzungen von Deduplizierungsgeräten, basierend auf der Entfernungsrichtlinie (Sperrfrist), die beim Senden des Sicherheitsjobs angegeben wurde. Allerdings können Deduplizierungs-Sicherungssitzungen veralten oder überflüssig werden, bevor die angegebene Sperrfrist abläuft. Mit Hilfe von CA ARCserve Backup können Sie Deduplizierungs-Sicherungssitzungen löschen, so dass sich der Festplattenspeicher erweitert und veraltete und überflüssige Sitzungsinformationen von der CA ARCserve Backup-Datenbank beseitigt werden.

Wenn Sie Deduplizierungs-Sicherungssitzungen löschen, verhält sich CA ARCserve Backup folgendermaßen:

- Wenn die gelöschten Sitzungen mit anderen Deduplizierungs-Sicherungssitzungen verknüpft sind, werden die Informationen über die Sitzungen sofort aus der CA ARCserve Backup-Datenbank gelöscht. CA ARCserve Backup kann über den Speicherplatz auf der Festplatte allerdings erst dann wieder verfügen, wenn die gelöschten Sitzungen nicht mehr mit anderen Deduplizierungs-Sicherungssitzungen verknüpft sind.
- Wenn die gelöschten Sitzungen nicht mit anderen Deduplizierungs-Sicherungssitzungen verknüpft sind, werden die Informationen über die Sitzungen sofort aus der CA ARCserve Backup-Datenbank gelöscht. Um auf den Festplattenspeicher sofort wie zugreifen zu können, müssen Sie den Bandprozess stoppen und neu starten.

Wichtig! Das Löschen von Deduplizierungs-Sicherungssitzungen kann nicht rückgängig gemacht werden. Sie können gelöschte Deduplizierungs-Sicherungssitzungen nicht wiederherstellen.

Löschen von Deduplizierungs-Sicherungssitzungen

1. Klicken Sie auf der CA ARCserve Backup-Startseite im Menü "Schnellstart" auf "Wiederherstellen".

   Der Wiederherstellungs-Manager wird geöffnet.

2. Klicken Sie auf die Registerkarte "Quelle".

   Wählen Sie aus dem Dropdown-Menü die Option "Wiederherstellung nach Sitzung" aus.

   Die Verzeichnisstruktur "Sitzungen" wird angezeigt.

3. Sitzungen einblenden.

   Die Geräte mit Sicherungssitzungen werden angezeigt.

4. Navigieren Sie zu dem Deduplizierungsgerät, das die Sitzungen enthält, die Sie löschen wollen.

   Blenden Sie das Deduplizierungsgerät ein.

   Die Deduplizierungs-Sicherungssitzungen, die auf dem Deduplizierungsgerät gespeichert sind, werden angezeigt.

5. Wählen Sie die Sitzungen aus, die Sie löschen wollen.

   Klicken Sie mit der rechten Maustaste auf die Sitzungen, die Sie löschen wollen, und wählen Sie im Kontextmenü die Option "Ausgewählte Sitzungen löschen".

   Wenn Sie dazu aufgefordert werden, klicken Sie auf "Ja", um die ausgewählten Sitzungen zu löschen.

   Die Sitzungen werden gelöscht.

Deduplizierungsberichte

CA ARCserve Backup-Berichte wurden geändert: Sie beinhalten nun statistische Angaben zur Deduplizierung. Weitere Informationen finden Sie unter Berichtskategorien (siehe Seite 731).

Anhang A: Verwalten von Agenten mit der Central Agent-Verwaltung

Dieses Kapitel enthält folgende Themen:

Funktionsweise der CA ARCserve Backup Central Agent-Verwaltung (siehe Seite 819)
Verwalten von Agenten (siehe Seite 820)
Konfigurieren von Agenten (siehe Seite 823)
Computer hinzufügen (siehe Seite 824)
Hinzufügen von Knoten (siehe Seite 825)
Verwalten von Agentenprotokollen (siehe Seite 827)
Konfigurieren von SRM PKI (siehe Seite 829)
Konfigurieren von SRM-Ausschlusspfaden (siehe Seite 830)
Konfigurieren von Knotenebenen (siehe Seite 831)

Funktionsweise der CA ARCserve Backup Central Agent-Verwaltung

Die Central Agent-Verwaltung ist ein zentrales Hilfsprogramm, über das der Agentenrechner verwaltet wird. Hiermit können Sie Agenten- und Ereignisprotokolle anzeigen, Registrierungseinträge zu Debug-Ebenen für einen oder mehrere Agenten festlegen und Agentenoptionen konfigurieren. Außerdem können Sie mithilfe der Central Agent-Verwaltung auch grundlegende Knotenverwaltungsaufgaben, wie z. B. das Ändern von Agenten, ausführen. Sie können Knotensicherheitsinformationen hinzufügen oder ändern, ohne den Sicherungs-Manager öffnen zu müssen. Darüber hinaus ermöglicht Ihnen die Central Agent-Verwaltung die Konfiguration der Knotenebene und die Agent-Bereitstellung.

Die Central Agent-Verwaltung ist Bestandteil des ARCserve-Managers. Öffnen können Sie die Central Agent-Verwaltung über das Menü "Verwaltung" oder die ARCserve-Startseite.

Hinweis: Die alte Agent-Verwaltung wird nach wie vor mit Client Agents installiert und für die lokale Konfiguration mit den gleichen Funktionen wie zuvor verwendet.

Wenn Sie die Central Agent-Verwaltung starten, werden die Informationen für alle registrierten Agentenknoten abgerufen und diese Agenten in einer Baumstrukturansicht angezeigt. Die unterstützten Agenten, die auf diesem Rechner installiert sind, werden angezeigt, wenn Sie den Agentenknoten erweitern. Außerdem können Sie die Agenteneigenschaften und Konfigurationsinformationen aus der Registrierung des Remote-Agentenrechners im rechten oberen und unteren Bereich anzeigen.

Hinweis: Die Central Agent-Verwaltung unterstützt derzeit die Client Agents, den Agent for Open Files, den Agent für SQL Server, den Agent für Microsoft Exchange Server, den Agent für Microsoft SharePoint Server und den Agent für Oracle.

Verwalten von Agenten

Die CA ARCserve Backup Central Agent-Verwaltung ermöglicht die Ausführung von Agentenverwaltungsaufgaben, wie z. B. das Ändern von Agent-Informationen, das Konfigurieren von Agenten und das Verwalten von Agent-Diensten.

Ändern von Agenten

Mit der CA ARCserve Backup Central Agent-Verwaltung können Sie, ähnlich wie mit dem Sicherungs-Manager, Agenten hinzufügen, ändern oder löschen.

So ändern Sie Agenten:

1. Öffnen Sie die CA ARCserve Backup-Managerkonsole. Wählen Sie im Menü "Schnellstart" die Option "Verwaltung", und klicken Sie auf "Central Agent-Verwaltung".

   Das Fenster "Central Agent-Verwaltung" wird geöffnet.

2. Klicken Sie auf das Windows-System-Objekt und wählen Sie einen Remote-Rechner aus.

3. Klicken Sie mit der rechten Maustaste auf den Remote-Rechner, und wählen Sie "Agent ändern" aus.

   Das Dialogfeld "Agent ändern" wird angezeigt.

4. Geben Sie die Details des Agenten, wie z. B. Hostname und IP-Adresse, ein.

5. Klicken Sie auf "OK", um die Änderungen zu bestätigen.

Konfigurieren der Agentensicherheit

Mit der CA ARCserve Backup Central Agent-Verwaltung können Sie, ähnlich wie mit dem Sicherungs-Manager, die Agentensicherheit konfigurieren.

So konfigurieren Sie die Agentensicherheit:

1. Öffnen Sie die CA ARCserve Backup-Managerkonsole. Wählen Sie im Menü "Schnellstart" die Option "Verwaltung", und klicken Sie auf "Central Agent-Verwaltung".

   Das Fenster "Central Agent-Verwaltung" wird geöffnet.

2. Klicken Sie auf das Windows-System-Objekt und wählen Sie einen Remote-Rechner aus.

3. Klicken Sie mit der rechten Maustaste auf den Remote-Rechner, und wählen Sie "Sicherheit" aus.

   Das Dialogfeld "Sicherheit" wird angezeigt.

4. Geben Sie den Benutzernamen und das Kennwort ein.

5. (Optional) Wählen Sie einen oder mehrere Rechner aus, für die die gleichen Sicherheitseinstellungen gelten oder entfernt werden sollen, oder heben Sie deren Auswahl auf.

6. Klicken Sie auf "OK", um die Konfiguration der Agentensicherheit abzuschließen.

Starten und Stoppen von Agent-Diensten

Mithilfe der CA ARCserve Backup Central Agent-Verwaltung können Sie die Agent-Dienste starten und stoppen.

So starten und stoppen Sie Agent-Dienste:

1. Öffnen Sie die CA ARCserve Backup-Managerkonsole. Wählen Sie im Menü "Schnellstart" die Option "Verwaltung", und klicken Sie auf "Central Agent-Verwaltung".

   Das Fenster "Central Agent-Verwaltung" wird geöffnet.

2. Klicken Sie auf das Windows-System-Objekt und wählen Sie einen Remote-Rechner aus.

3. Klicken Sie mit der rechten Maustaste auf den Remote-Rechner, und wählen Sie "Dienst wird gestartet/beendet" aus.

   Das Dialogfeld "Backup Agent-Dienst-Manager" wird angezeigt.

4. Klicken Sie auf "Dienst starten" oder "Dienst beenden", um die Agent-Dienste zu starten bzw. zu stoppen.

5. (Optional) Wählen Sie "Backup Agent-Dienst beim Systemstart starten", um sicherzustellen, dass der Dienst beim Starten des Systems gestartet wird.

Starten der Agent-Bereitstellung über die Central Agent-Verwaltung

Die CA ARCserve Backup Central Agent-Verwaltung ermöglicht das Bereitstellen von CA ARCserve Backup-Agenten auf Remote-Systemen mithilfe der Agent-Bereitstellung.

So starten Sie die Agent-Bereitstellung über die Central Agent-Verwaltung:

1. Öffnen Sie die CA ARCserve Backup-Managerkonsole.

   Wählen Sie im Menü "Schnellstart" die Option "Verwaltung", und klicken Sie auf "Central Agent-Verwaltung".

   Das Manager-Fenster "Central Agent-Verwaltung" wird geöffnet.

2. Erweitern Sie das Objekt "Windows-Systeme"

   Suchen Sie das Remote-System.

   Klicken Sie mit der rechten Maustaste auf das Remote-System, und klicken Sie im Kontextmenü auf "Agent-Bereitstellung".

   Die Agent-Bereitstellung wird gestartet.

Hinweis: Weitere Informationen finden Sie unter CA ARCserve Backup Agent-Bereitstellung (siehe Seite 624).

Konfigurieren von Agenten

Die CA ARCserve Backup Central Agent-Verwaltung ermöglicht die Konfiguration der folgenden CA ARCserve Backup-Agenten von einem zentralen Ort aus:

- Client Agent für Windows
- Agent für Microsoft SQL Server

So konfigurieren Sie Agenten:

1. Öffnen Sie die CA ARCserve Backup-Managerkonsole. Wählen Sie im Menü "Schnellstart" die Option "Verwaltung", und klicken Sie auf "Central Agent-Verwaltung".

   Das Fenster "Central Agent-Verwaltung" wird geöffnet.

2. Wählen Sie einen Agenten auf dem Server aus.

   Klicken Sie mit der rechten Maustaste auf einen Agenten, und wählen Sie "Konfiguration" aus.

   Das Dialogfeld "Konfiguration" wird mit einer Liste konfigurierbarer Agenten angezeigt.

3. Wählen Sie den zu konfigurierenden Agenten aus, und aktualisieren Sie die Einstellungen.

4. (Optional) Klicken Sie auf "Mehrfach anwenden", um die gleichen Einstellungen auf mehrere Agent-Rechner anzuwenden.

5. Klicken Sie auf "OK", um die Agentenkonfiguration zu beenden.

So legen Sie Registrierungseinstellungen für eine Debug-Ebene fest:

1. Wählen Sie einen Agenten auf dem Server aus.

2. Klicken Sie mit der rechten Maustaste auf einen Agenten, und wählen Sie im Popup-Menü die Option "Debug-Ebene festlegen" aus.

   Das Dialogfeld "Debug-Ebene festlegen" wird angezeigt.

3. Legen Sie die entsprechende Debug-Ebene ("Normal", "Detail", "Debug" oder "Verfolgung") fest, und klicken Sie auf "OK".

   Damit sind die Registrierungseinstellungen für die Debug-Ebene des Agenten abgeschlossen.

Computer hinzufügen

Mit der CA ARCserve Backup Central Agent-Verwaltung können Sie einen oder mehrere Remote-Computer auf ähnliche Weise wie mit dem Sicherungs-Manager hinzufügen.

So fügen Sie Computer hinzu:

1. Öffnen Sie die CA ARCserve Backup-Managerkonsole. Wählen Sie im Menü "Schnellstart" die Option "Verwaltung", und klicken Sie auf "Central Agent-Verwaltung".

   Das Fenster "Central Agent-Verwaltung" wird geöffnet.

2. Klicken Sie auf das Objekt "Windows-Systeme", und wählen Sie "Rechner/Objekt hinzufügen" aus.

   Das Dialogfeld Agent hinzufügen wird geöffnet.

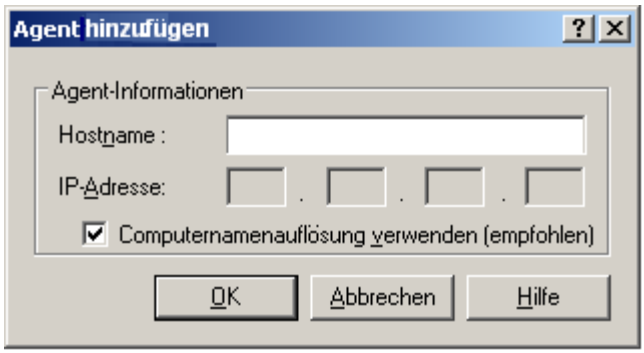

3. Füllen Sie im Dialogfeld "Agent hinzufügen" die erforderlichen Felder aus, und klicken Sie auf "Hinzufügen".

   Sie können jetzt die hinzugefügten Computer im linken Bereich der Central Agent-Verwaltung anzeigen.

Hinzufügen von Knoten

Sie haben die folgenden zwei Möglichkeiten, mit der Funktion zum Hinzufügen, Importieren und Exportieren von Knoten dem System mehrere Knoten und Agenten hinzuzufügen:

So fügen Sie mehrere Knoten und Agenten über die Benutzeroberfläche hinzu:

1. Öffnen Sie die CA ARCserve Backup-Managerkonsole. Wählen Sie im Menü "Schnellstart" die Option "Verwaltung", und klicken Sie auf "Central Agent-Verwaltung".

   Das Fenster "Central Agent-Verwaltung" wird geöffnet.

2. Klicken Sie mit der rechten Maustaste auf das Windows-System-Objekt wählen Sie "Knoten hinzufügen/importieren/exportieren".

   Das Dialogfeld "Knoten hinzufügen/importieren/exportieren" wird nun geöffnet.

3. Geben Sie den Namen des Knotens ein, den Sie hinzufügen möchten, und klicken Sie auf "Hinzufügen". Sie können auch einen oder mehrere Knoten aus der Liste im linken Bereich auswählen, und auf "Hinzufügen" oder "Alle hinzufügen" klicken.

4. (Optional) Wählen Sie einen beliebigen Knoten aus der Liste im linken Bereich aus, und klicken Sie auf "Eigenschaften".

   Das Dialogfeld "Servereigenschaften" mit den Serverdetails und einer Liste der auf diesem Server installierten Produkte wird angezeigt. Klicken Sie auf "OK".

5. (Optional) Wählen Sie einen beliebigen Knoten aus der Liste im linken Bereich aus, und klicken Sie auf "Sicherheit".

   Das Dialogfeld "Sicherheit" wird angezeigt, in dem Sie den Benutzer, den Benutzernamen und das Kennwort für den Knoten festlegen können. Sie können auch denselben Benutzernamen und dasselbe Kennwort auf mehrere Knoten anwenden. Klicken Sie auf "OK".

6. Klicken Sie auf "OK".

   Sie können jetzt die hinzugefügten Knoten und Agenten in der Central Agent-Verwaltung anzeigen.

So fügen Sie mehrere Knoten und Agenten mit Hilfe einer CSV- oder TXT-Datei hinzu:

1. Klicken Sie mit der rechten Maustaste auf das Windows-System-Objekt wählen Sie "Knoten hinzufügen/importieren/exportieren".

   Das Dialogfeld "Knoten hinzufügen/importieren/exportieren" wird nun geöffnet.

2. Klicken Sie auf "Importieren", und wechseln Sie zu einem Speicherort, der *.csv- oder *.txt-Dateien enthält.

3. Geben Sie den Namen der *.csv oder *.txt-Datei über die Benutzeroberfläche ein.

   Die Namen der Knoten und Agenten werden aus der CSV- oder TXT-Datei importiert und zum System hinzugefügt.

4. Klicken Sie auf "OK".

   Sie können jetzt die hinzugefügten Knoten und Agenten in der Central Agent-Verwaltung anzeigen.

Verwalten von Agentenprotokollen

Die CA ARCserve Backup Central Agent-Verwaltung ermöglicht das Anzeigen, Exportieren und Löschen von Agentenprotokollen.

So zeigen Sie Agentenprotokolle an:

1. Öffnen Sie die CA ARCserve Backup-Managerkonsole. Wählen Sie im Menü "Schnellstart" die Option "Verwaltung", und klicken Sie auf "Central Agent-Verwaltung".

   Das Fenster "Central Agent-Verwaltung" wird geöffnet.

2. Wählen Sie einen Agenten auf dem Server aus.

   Die Details der Agentenprotokolldatei (Name der Protokolldatei, Größe, Typ des Agenten usw.) werden im oberen rechten Bereich angezeigt.

3. Klicken Sie mit der rechten Maustaste auf eine Agentenprotokolldatei, und klicken Sie im Kontextmenü auf "Protokoll unter Angabe des Zeitraums anzeigen".

   Das Dialogfeld "Einstellungen zum Protokollabruf" wird angezeigt.

4. Treffen Sie eine der folgenden Auswahlen und klicken Sie auf "OK".

   - **Vollständige Protokolldatei abrufen:** Ruft die vollständigen Protokolldateiinformationen ab.

     Hinweis: Windows Server 2008-Systeme unterstützen keine direkte Anzeige von Ereignisprotokollen über die CA ARCserve Backup-Manager-Konsole. Um Ereignisprotokolle auf Windows Server 2008-Systemen anzuzeigen, müssen Sie die Ereignisprotokolldateien exportieren und anschließend die exportierten Dokumente mit einem Texteditor wie z. B. Notepad öffnen.

   - **Protokolldatei hinsichtlich der Fehlerzeit abrufen:** Ruft die Protokolldateiinformationen für die angegebenen Anfangs- und Endzeiten ab.

   Die Agentenprotokolldatei wird in einem Texteditor wie z. B. Notepad geöffnet.

So exportieren Sie Agentenprotokolle:

1. Wählen Sie einen Agenten auf dem Server aus.

   Die Details der Agentenprotokolldatei (Name der Protokolldatei, Größe, Typ des Agenten usw.) werden im oberen rechten Bereich angezeigt.

2. Klicken Sie mit der rechten Maustaste auf eine Agentenprotokolldatei, und klicken Sie auf "Protokoll in Datei exportieren".

   Das Dialogfeld "Einstellungen zum Protokollabruf" wird angezeigt.

3. Treffen Sie eine der folgenden Auswahlen und klicken Sie auf "OK".

   - **Vollständige Protokolldatei abrufen:** Ruft die vollständigen Protokolldateiinformationen ab.
   - **Protokolldatei hinsichtlich der Fehlerzeit abrufen:** Ruft die Protokolldateiinformationen für die angegebenen Anfangs- und Endzeiten ab.

   Das Dialogfeld Speichern unter wird angezeigt.

4. Geben Sie einen Zielordner an, in den Sie die Protokolldatei exportieren bzw. in dem Sie die Protokolldatei speichern möchten, und klicken Sie auf "OK".

   Die Agentenprotokolldatei wird an den angegebenen Speicherort exportiert.

So löschen Sie Agentenprotokolle:

1. Wählen Sie einen Agenten auf dem Server aus.

   Die Details der Agentenprotokolldatei (Name der Protokolldatei, Größe, Typ des Agenten usw.) werden im oberen rechten Bereich angezeigt.

2. Klicken Sie mit der rechten Maustaste auf die zu löschende Agentenprotokolldatei, und klicken Sie auf "Ausgewähltes Protokoll löschen".

3. Bestätigen Sie, dass Sie das Agentenprotokoll löschen möchten.

   Daraufhin wird die Agentenprotokolldatei aus der Liste der Agentenprotokolle gelöscht.

Konfigurieren von SRM PKI

Die CA ARCserve Backup Central Agent-Verwaltung enthält ein Hilfsprogramm namens "SRM PKI". SRM PKI (Performance Key Indicators, Leistungsschlüsselindikatoren) lässt Sie die Leistung der Agenten, die in Ihrer Sicherungsumgebung laufen, überwachen.

SRM PKI misst die folgenden Leistungsindikatoren:

- CPU-Auslastung
- Speicherauslastung
- Festplatten-Durchsatz
- Netzwerkeingabe und -ausgabe

Mit CA ARCserve Backup können Sie SRM PKI aktivieren oder deaktivieren, Standardwerte oder benutzerdefinierte Werte für die Indikatoren festlegen und Warnmeldungen generieren, wenn die Indikatoren die festgelegten Werte überschreiten.

So konfigurieren Sie SRM PKI:

1. Öffnen Sie die CA ARCserve Backup-Managerkonsole. Wählen Sie im Menü "Schnellstart" die Option "Verwaltung", und klicken Sie auf "Central Agent-Verwaltung".

   Das Fenster "Central Agent-Verwaltung" wird geöffnet.

2. Klicken Sie mit der rechten Maustaste auf den Knoten "Windows-Systeme", und wählen Sie "SRM PKI konfigurieren" aus.

   Das Dialogfeld "SRM PKI konfigurieren" wird geöffnet. Die Richtlinien-Registerkarte wird angezeigt.

3. Geben Sie für jeden Agenten die Optionen an, die Sie benötigen:

   - **Standardrichtlinie**: Lässt Sie für jeden Leistungsindikator die Standardwerte festlegen. Um benutzerdefinierte Werte für die Indikatoren anzugeben, entfernen Sie das Häkchen neben "Standardrichtlinie".

     Hinweis: Sie können den Status von geänderten Schwellenwerten für die einzelnen Agenten anzeigen, indem Sie auf die Registerkarte "Übertragungsstatus" klicken.

   - **PKI aktivieren**: Ermöglicht CA ARCserve Backup-Agenten, stündlich PKI-Werte für SRM PKI-Berichte an den Primärserver zu senden.

     Hinweis: Weitere Informationen zu SRM PKI-Berichten finden Sie im *Dashboard-Benutzerhandbuch*.

   - **Alert aktivieren**: Lässt CA ARCserve Backup im Alert-Manager Warnmeldungen generieren, wenn die Leistung eines Agenten Ihre vordefinierten PKI-Werte überschreitet.

4. Nehmen Sie auf der Registerkarte "Richtlinie" die notwendigen Änderungen für einen oder mehrere aufgelistete Agenten vor.
5. (Optional) Klicken Sie auf "Mehrfach anwenden", um die gleichen Konfigurationseinstellungen auf mehrere Agenten anzuwenden.

   Wenn Sie auf "Mehrfach anwenden" klicken, wird der Dialog "Mehrfach anwenden" geöffnet.

   Um dieselben Einstellungen auf mehrere Agenten anzuwenden, wählen Sie die einzelnen Agenten aus, klicken Sie auf "Alles markieren" oder "Markierung aufheben", und klicken Sie auf "OK".
6. Klicken Sie im Dialog "SRM PKI konfigurieren" auf "Anwenden, und klicken Sie auf "OK".

Der Dialog "SRM PKI konfigurieren" wird geschlossen. Die und die PKI-Werte werden nun angewendet.

Konfigurieren von SRM-Ausschlusspfaden

Die CA ARCserve Backup Central Agent-Verwaltung ermöglicht das Festlegen von SRM-Ausschlusspfaden.

So konfigurieren Sie SRM-Ausschlusspfade:

1. Öffnen Sie die CA ARCserve Backup-Managerkonsole. Wählen Sie im Menü "Schnellstart" die Option "Verwaltung", und klicken Sie auf "Central Agent-Verwaltung".

   Das Fenster "Central Agent-Verwaltung" wird geöffnet.
2. Klicken Sie mit der rechten Maustaste auf das Objekt "Windows-Systeme", und wählen Sie "SRM-Ausschlusspfad festlegen" aus.

   Das Dialogfeld "SRM-Ausschlusspfad festlegen" wird angezeigt.
3. Geben Sie den SRM-Ausschlusspfad ein, und klicken Sie auf "OK".
4. (Optional) Mithilfe von "Hinzufügen" oder "Löschen" können Sie einen oder mehrere Pfade hinzufügen oder löschen.

Hinweis: Der Dashboard-Bericht über Knoten mit den meisten unveränderten Dateien bestimmt mithilfe der SRM-Ausschlusspfadliste, welche Dateien beim Generieren des Berichts ausgeschlossen werden müssen. Der Bericht schließt alle Dateien in den SRM-Ausschlusspfaden aus, die Sie in der Central Agent-Verwaltung angeben.

Konfigurieren von Knotenebenen

In der CA ARCserve Backup-Serververwaltung oder der Central Agent-Verwaltung können Sie die zugewiesenen Prioritätsklassifizierungen der CA ARCserve Backup-Knoten ändern. Diese Ebenen werden dazu verwendet, die auf dem CA ARCserve Backup Dashboard angezeigten Informationen nach der Prioritätsebene der überwachten Knoten zu filtern.

Das Dialogfeld "Konfiguration der Knotenebene" enthält drei Prioritätskategorien (Hohe Priorität, Mittlere Priorität und Niedrige Priorität) und wird automatisch mit Werten belegt, wenn ein Knoten zu Ihrem System hinzugefügt und durchsucht wird. Standardmäßig enthält eine Ebene mit hoher Priorität alle CA ARCserve Backup-Server (Primär- und Mitgliedsserver) sowie alle Knoten, bei denen CA ARCserve Backup-Anwendungsagenten installiert sind (wie Oracle, Microsoft Exchange Server, Microsoft SQL Server, Microsoft Sharepoint Server usw.). Eine Ebene mit niedriger Priorität enthält standardmäßig alle anderen Knoten (bei denen Dateisystem-Agenten installiert sind). Die Ebene mit mittlerer Priorität enthält keine Knoten und steht für benutzerdefinierte Verwendung zur Verfügung.

Im Dialogfeld "Konfiguration der Knotenebene", auf das Sie in der CA ARCserve Backup-Serververwaltung oder im Sicherungs-Manager (per Rechtsklick auf "Windows-Systeme" auf der Registerkarte "Quelle") oder über die Central Agent-Verwaltung (Rechtsklick auf "Windows-Systeme") Zugriff haben, können Sie die Knotenzuweisungen für die einzelnen Ebenen neu konfigurieren und an Ihre Anforderungen anpassen.

So konfigurieren Sie Knotenebenen:

1. Klicken Sie mit der rechten Maustaste auf das Objekt "Windows-Systeme", und wählen Sie "Konfiguration der Knotenebene" aus.

   Das Dialogfeld "Konfiguration der Knotenebene" wird geöffnet. Dabei werden die jeder einzelnen Ebenenkategorie (Hohe Priorität, Mittlere Priorität, Niedrige Priorität) zugewiesenen Knoten angezeigt.

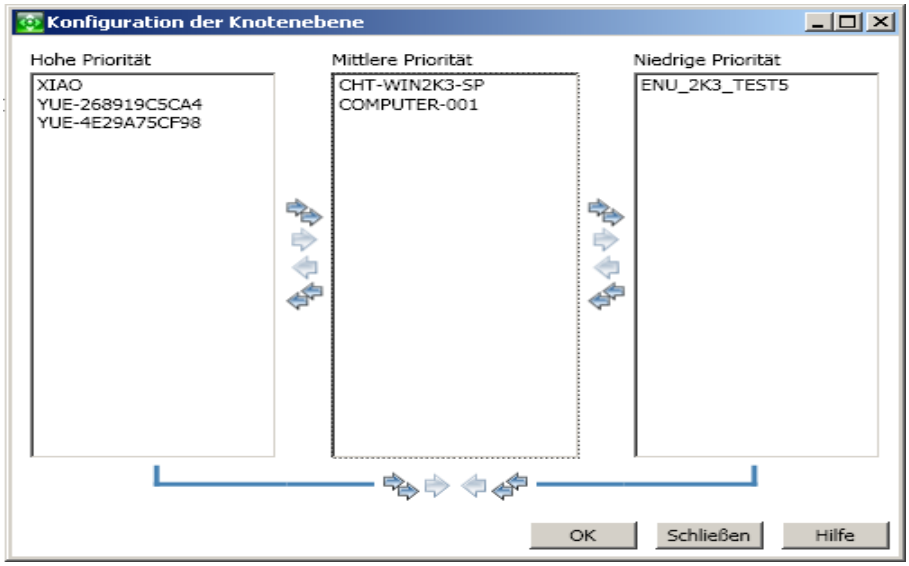

2. Wählen Sie einen oder mehrere Knoten aus, die Sie einer anderen Ebenenkategorie neu zuweisen möchten, und klicken Sie auf das entsprechende Pfeilsymbol, um die ausgewählten Knoten von einer Ebene zur anderen zu verschieben.

   Hinweis: Mit Hilfe der Tastenkombinationen aus STRG- und Umschalttaste können Sie mehrere Knoten für die Zuweisung zu einer Ebene auswählen.

Mit dem einfachen Pfeilsymbol werden nur die ausgewählten Knoten verschoben.

Mit dem doppelten Pfeilsymbol werden alle Knoten einer Ebene verschoben.

3. Klicken Sie abschließend auf "OK".

   Die Zuweisungen zwischen Knoten und Ebene sind nun an Ihre Anforderungen angepasst.

   So zeigen Sie Verbindungen unter dem lokalen Computer an:

4. Wählen Sie den Computer aus, von dem aus Sie die CA ARCserve Backup-Manager-Konsole unter dem Objekt "Windows-Systeme" öffnen können, und erweitern Sie den Computer, um die Details anzuzeigen.

5. Klicken Sie auf "Verbindungen".

   Die Verbindungsdetails dieses Computers werden im rechten Bereich angezeigt.

So konfigurieren Sie Debug-Ebenen:

1. Wählen Sie einen Computer unter dem Windows-System-Objekt aus und blenden Sie den Computer ein, um die Details anzuzeigen.
2. Klicken Sie mit der rechten Maustaste auf "Universal Agent", und wählen Sie im Kontextmenü die Option "Debug-Ebene" aus.

   Das Dialogfeld "Debug-Ebene konfigurieren" wird angezeigt.
3. Wählen Sie eine Debug-Ebene wie z. B. "Normal", "Detail", "Debug" oder "Verfolgung" aus, und klicken Sie auf "OK".

   Sie haben nun die Debug-Ebene für diesen Computer konfiguriert.

So aktivieren bzw. deaktivieren Sie den SRM-Client:

1. Wählen Sie einen Computer unter dem Windows-System-Objekt aus und blenden Sie den Computer ein, um die Details anzuzeigen.
2. Klicken Sie mit der rechten Maustaste auf "Universal Agent", und wählen Sie "SRM-Client deaktivieren" aus, um den SRM-Client zu deaktivieren. Wenn der SRM-Client deaktiviert ist, wählen Sie "SRM Client aktivieren" aus, um ihn zu aktivieren.
3. Klicken Sie auf "OK", um die Aktivierung bzw. Deaktivierung des SRM-Clients zu bestätigen.

Anhang B: Verwenden von CA ARCserve Backup in einer clusterfähigen Umgebung

Die folgenden Themen bieten eine Übersicht über die Cluster-Unterstützung in CA ARCserve Backup und beschreiben, wie Sie Daten in einer Cluster-Umgebung sichern und wiederherstellen. Außerdem wird beschrieben, wie Sie CA ARCserve Backup als clusterfähige Sicherungsserver mit hoher Verfügbarkeit konfigurieren können.

Eine Installation von CA ARCserve Backup in einer Cluster-Umgebung mit Job-Failover-Fähigkeit wird für die folgenden Cluster-Plattformen unterstützt:

- Microsoft Cluster Server (MSCS) in x86/AMD64/IA64 Windows Server
- NEC CLUSTERPRO/ExpressCluster für Windows 8.0, NEC CLUSTERPRO/ExpressCluster X 1.0 für Windows und NEC CLUSTERPRO/ExpressCluster X 2.0 für Windows

Dieses Kapitel enthält folgende Themen:

Installieren von CA ARCserve Backup in einer clusterorientierten Umgebung (siehe Seite 835)
Cluster-Übersicht (siehe Seite 836)
Schützen des Clusters mit CA ARCserve Backup (siehe Seite 845)
Fehlerbehebung - CA ARCserve Backup-Cluster-Unterstützung (siehe Seite 870)

Installieren von CA ARCserve Backup in einer clusterorientierten Umgebung

Informationen zur Installation und Aktualisierung von CA ARCserve Backup in einer clusterbewussten Umgebung, finden Sie im *Implementierungshandbuch*.

Cluster-Übersicht

Als Computer-Cluster wird eine Gruppe von verbundenen Computern bezeichnet, die so eng miteinander zusammenarbeiten, dass die Gruppe in vielerlei Hinsicht als Einzelcomputer betrachtet werden kann. Man unterscheidet zwei Arten von Clustern, zum einen High-Availability-Cluster mit hoher Verfügbarkeit und zum andern High-Performance-Cluster (Hochleistungs-Cluster). Für High-Availability-Cluster gibt es zwei Arbeitsmodi: Aktiv/Aktiv-Modus und Aktiv/Passiv-Modus. Zurzeit kann CA ARCserve Backup nur im High-Availability-Modus "Aktiv/Passiv" bereitgestellt werden.

Aufgabe und Funktion eines Clusters werden deutlich, wenn ein Server (oder Knoten) in einem Cluster ausfällt oder offline ist. In einer Cluster-Umgebung übernimmt dann ein anderer Knoten die Funktion des ausgefallenen Servers und führt dessen Vorgänge aus. ARCserve-Manager, die Serverressourcen verwenden, werden nur geringfügig oder gar nicht betroffen, da die Ressourcenfunktionen transparent vom aktiven Knoten auf den Failover-Knoten übergehen.

Die Server in einer Cluster-Umgebung sind nicht nur physisch miteinander verkabelt, sondern auch programmgesteuert durch Cluster-Software verbunden. Die in einem Cluster verbundenen Server können daher von Funktionen profitieren (z. B. Fehlertoleranz und Lastenausgleich), die für Standalone-Serverknoten nicht verfügbar sind. Cluster-Server können auch Festplatten mit wichtigen Daten gemeinsam nutzen, z. B. Cluster-Datenbanken.

Beispiel: Die beiden Knoten A und B bilden einen High-Availability-Cluster-Server in CA ARCserve Backup. Da der Cluster-Server in CA ARCserve Backup nur im Aktiv/Passiv-Modus betrieben werden kann, ist es nicht möglich, mehrere CA ARCserve Backup-Instanzen gleichzeitig auszuführen. In dieser Umgebung können ARCserve-Manager keine Verbindung mit CA ARCserve Backup-Server AS1 oder CA ARCserve Backup-Server AS2 herstellen, ohne zu wissen, welcher Knoten zurzeit aktiv ist und den Server hostet. Name und IP-Adresse des virtuellen Servers stellen sicher, dass der Speicherort des Servers für CA ARCserve Backup-Anwendungen transparent ist. Für den ARCserve-Manager erscheint es, als würde der CA ARCserve Backup-Server auf einem virtuellen Server mit der Bezeichnung CL1 ausgeführt.

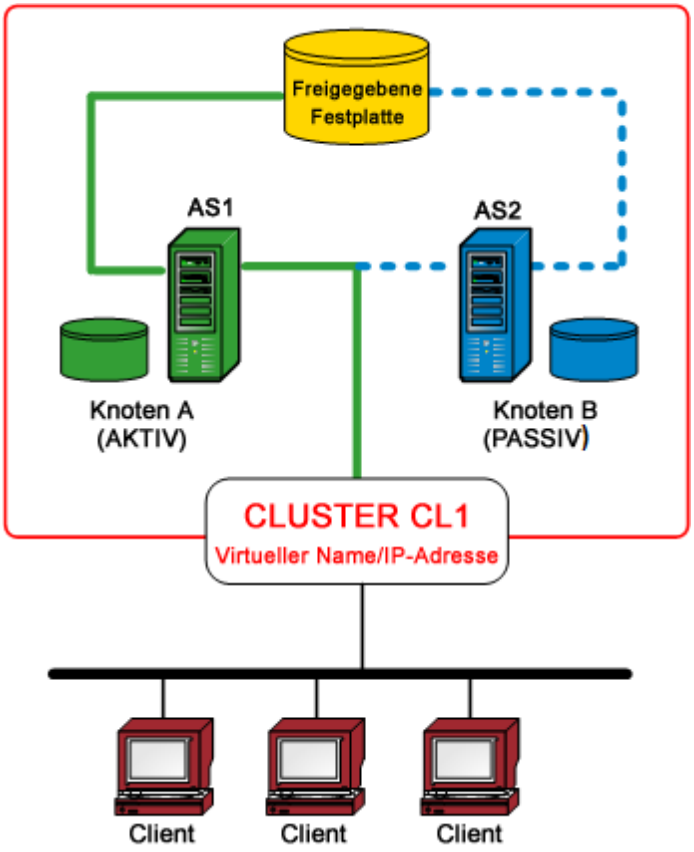

Wenn eine Hard- oder Software-Ressource ausfällt oder heruntergefahren wird, tritt ein Failover auf. Ressourcen (z. B. Anwendungen, Laufwerke oder IP-Adressen) migrieren vom aktiven, fehlgeschlagenen Knoten zum passiven Knoten. Der passive Knoten übernimmt die CA ARCserve Backup-Serverressourcengruppe und stellt deren Dienste bereit.

Wenn Knoten A ausfällt, übernimmt Knoten B automatisch die Rolle des aktiven Knotens. Für den ARCserve-Manager sieht es so aus, als würde Knoten A ausgeschaltet und dann sofort wieder eingeschaltet. Der Speicherort des aktiven Knotens (A oder B) im Cluster (CL1) ist für CA ARCserve Backup transparent.

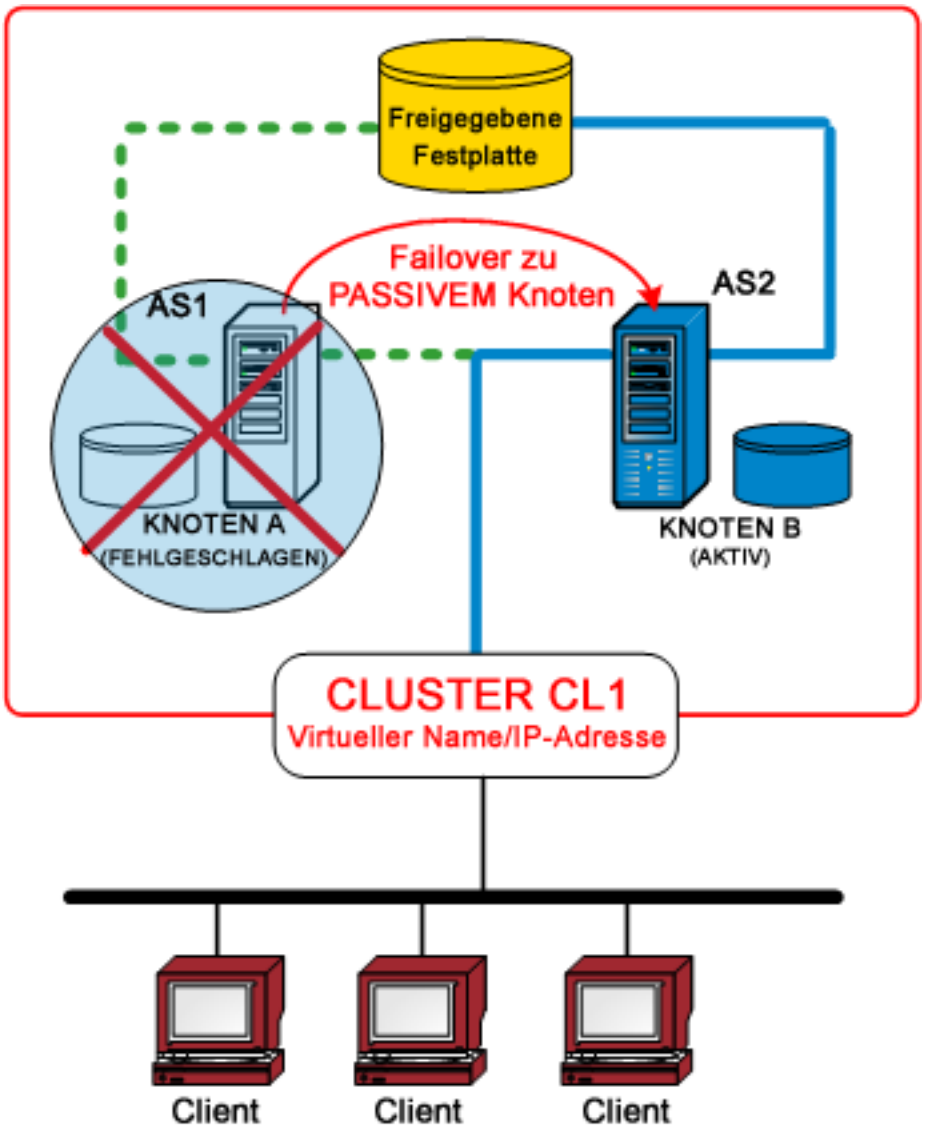

So funktioniert Failover

Failover startet den Prozess der Migration (Übertragung) der Cluster-Ressourcen von einem nicht verfügbaren Knoten zu einem verfügbaren Knoten. Failover wird automatisch ausgelöst, sobald ein Knoten im Cluster ausfällt. Die Ressourcen im Cluster werden automatisch und permanent überwacht. Tritt ein Fehler auf, wird dieser sofort behoben, indem die betroffenen Cluster-Ressourcen an einen anderen Knoten im Cluster verschoben werden.

In einer CA ARCserve Backup-HA-Cluster-Umgebung wird CA ARCserve Backup in allen Cluster-Knoten installiert, jedoch wird nur eine Instanz ausgeführt. In diesem Cluster übernimmt der aktive Knoten automatisch die Kontrolle über die Sicherungsressourcen und wird als Sicherungsserver bezeichnet. Jede weitere Instanz von CA ARCserve Backup, die in einem passiven Knoten gehostet und als Bereitschaftsserver (oder Failover-Server) bezeichnet wird, kann sofort aktiviert werden, wenn ein Failover im Cluster auftritt. Wenn der aktive Knoten ausfällt, migrieren alle Sicherungsressourcen in einen bislang passiven Knoten, der dann als neuer aktiver Knoten verwendet wird. Der neue aktive Knoten wird sofort als Sicherungsserver verwendet, d. h. alle vorherigen Sicherungsvorgänge und Dienste zur Jobplanung oder Datenträgerverwaltung werden fortgesetzt.

CA ARCserve Backup bietet folgenden Failover-Schutz:

- **Geplante Failovers--**Geplante Failovers finden statt, wenn Wartungsarbeiten an einem aktiven Knoten innerhalb eines Clusters notwendig werden, und CA ARCserve Backup die Cluster-Ressourcen aus dem aktiven Knoten in einen passiven Knoten innerhalb des Clusters migrieren soll. Geplante Failover sind z. B. bei Systemarbeiten, Schulungen oder Tests erforderlich, etwa Disaster-Recovery-Tests. Geplante Failover können nur ausgeführt werden, wenn gerade keine Jobs und keine anderen CA ARCserve Backup-Dienste (für Datenträger, Berichte usw.) auf dem primären Sicherungsserver oder einem der Mitgliedsserver ausgeführt werden.
- **Ungeplante Failovers--**Ungeplante Failovers können aufgrund von Hardware- oder Softwarefehlern auftreten. Wenn der aktive Knoten in einem Cluster ausfällt, werden die betroffenen Jobs auf andere Server verteilt, und alle wichtigen Daten (z. B. Jobinformationen) werden auf einer freigegebenen Festplatte gespeichert. Wenn eine Failover auftritt, verschiebt das Cluster-System die freigegebene Festplatte in einen passiven Knoten und aktiviert die CA ARCserve Backup-Instanz in diesem Knoten. Nach Wiederaufnahme der CA ARCserve Backup-Dienste im Failover-Server werden alle zuvor fehlgeschlagenen Jobs dann im neuen, aktiven Cluster-Knoten erneut ausgeführt. Sofern vor dem Failover ein Checkpoint erstellt wurde, wird der erneut gestartete Job am Checkpoint wiederaufgenommen.

Ressourcengruppe

Eine Cluster-Ressource ist eine physische oder logische Komponente, die physisch für mehrere Cluster-Knoten freigegeben, aber nicht von mehreren aktiven Knoten gleichzeitig gehostet werden kann, d. h., es kann immer nur einen Eigentümer geben. Cluster-Ressourcen können z. B. virtuelle IP-Adressen, virtuelle Computernamen, freigegebene Festplatten und sogar Anwendungen sein. In einem Cluster-System können Sie diese Ressourcen in "Gruppen" für bestimmte Zwecke und Funktionen einteilen. Diese Ressourcengruppen werden auch als "Container" bezeichnet. Eine Cluster-Ressourcengruppe ist eine logische Einheit zum Bereitstellen einer Anwendung, d. h., eine Cluster-fähige Anwendung muss in einer Gruppe installiert und mit den Ressourcen dieser Gruppe verknüpft werden. Die Ressourcengruppe ist die kleinste Einheit, die von einem Failover betroffen sein kann.

Virtuelle Namen und virtuelle IP-Adressen

Der virtuelle Servername ist unabhängig vom Namen des physischen Servers, auf dem der virtuelle Server ausgeführt wird, und kann von Server zu Server übernommen werden. In einer Cluster-Umgebung verwendet der aktive Knoten nicht den physischen Hostnamen und die physische IP-Adresse, sondern immer den virtuellen Namen und die virtuelle IP-Adresse, um Dienste auf dem Cluster bereitzustellen. Mit Hilfe der Cluster werden virtuelle Server erstellt, damit die Dienste auch dann noch verfügbar sind, wenn ein Wechsel des aktiven Servers stattfindet. Die virtuellen Namen und IP-Adressen sind mit CA ARCserve Backup verknüpft. Aus diesem Grund erstellen andere Cluster-fähige Anwendungen (SQL/Exchange-Cluster) oftmals dedizierte virtuelle Namen und IP-Adressen, um eine möglichst hohe Verfügbarkeit während der Installation zu gewährleisten.

Anders als physische Server sind virtuelle Server keinem bestimmten Computer zugeordnet, sondern können von einem anderen Server übernommen werden, z. B. bei einem Failover. Bei einem Ausfall des Servers, auf dem der virtuelle Server gehostet wird, haben die Clients nach wie vor Zugriff auf die Ressourcen. Der virtuelle Servername kann nach wie vor verwendet werden, er verweist lediglich auf einen anderen Server im Cluster.

Freigegebene Festplatten

Eine freigegebene Festplatte stellt einen freigegebenen Speicherort für Cluster-fähige Anwendungen dar. Cluster-fähige Anwendungen, die nach einem Failover auf verschiedenen Knoten ausgeführt werden, können mit Hilfe von freigegebenen Festplatten nach wie vor auf ein logisches Volume zugreifen, ganz so, als wären die freigegebenen Festplatten als lokale Laufwerke auf jedem Knoten vorhanden. Jede virtuelle, freigegebene Festplatte entspricht einem lokalen, logischen Laufwerk bzw. Volume auf einem der Knoten. Dieser Knoten wird als Server- oder Primärknoten bezeichnet. Für die reibungslose Funktion des Clusters müssen alle Knoten im Cluster mit einer freigegebenen Festplatte verbunden sein. Das Cluster-System ist so konfiguriert, dass nicht mehrere Knoten gleichzeitig, sondern immer nur der aktive Knoten auf die freigegebene Festplatte zugreifen kann.

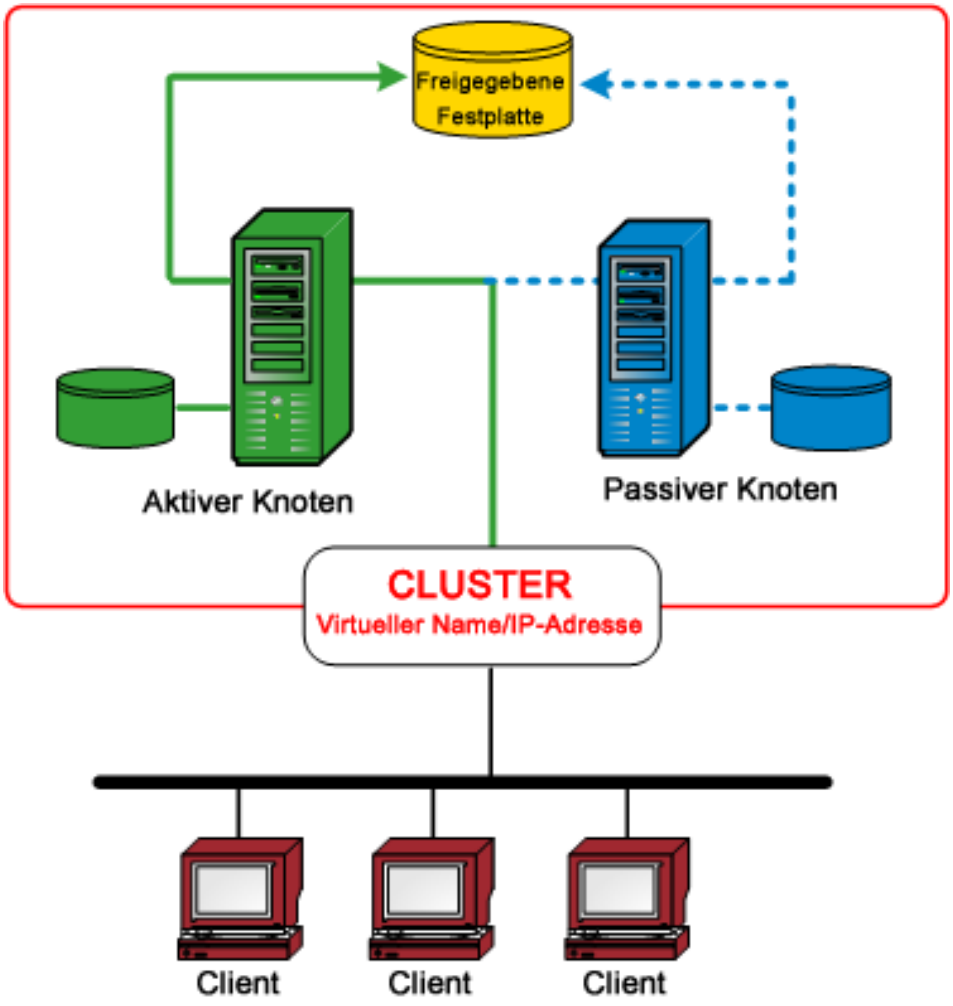

Gespiegelte Festplatten

Eine gespiegelte Festplatte stellt einen freigegebenen Speicherort für Cluster-fähige Anwendungen dar. Gespiegelte Festplatten (nur für NEC-Cluster) sind freigegebene Festplatten, die separat mit dem jeweiligen Host verbunden sind, aber wie ein einzelnes logisches Laufwerk verwendet werden können. Bei einer gespiegelten Festplatte handelt es sich um ein exaktes Duplikat einer anderen Festplatte. Alle Daten werden doppelt gesichert und sowohl auf die lokale Festplatte als auch auf die gespiegelte Remote-Festplatte geschrieben. Wenn eine Festplatte ausfällt, ist es nicht erforderlich, die Daten mühsam zu rekonstruieren. Stattdessen können die Daten einfach von der gespiegelten Festplatte kopiert und auf der Ersatzfestplatte wiederhergestellt werden. Gespiegelte Festplatten sollten auf verschiedenen physischen Geräten gespeichert werden, damit von einem Ausfall eines einzelnen Geräts nicht beide Exemplare gleichzeitig betroffen sind. Gespiegelte Festplatten haben allerdings den Nachteil, dass nur die halbe Speicherkapazität der gesamten Festplatte genutzt wird, weil alle Daten doppelt geschrieben werden. Das Cluster-System ist so konfiguriert, dass nicht mehrere Knoten gleichzeitig, sondern immer nur der aktive Knoten auf das gespiegelte Volume zugreifen und die Daten zwischen verschiedenen physischen Festplatten synchronisieren kann.

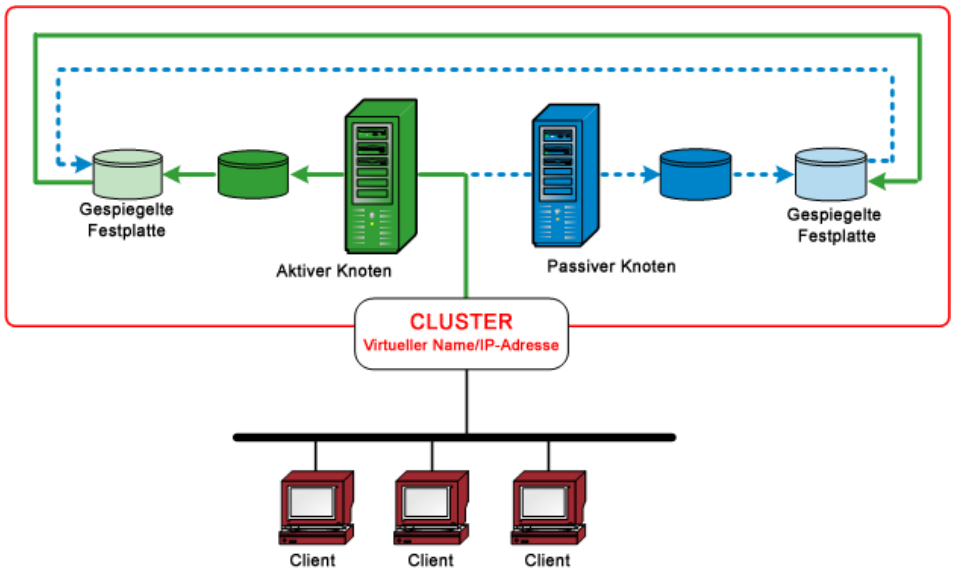

Quorum-Festplatten

Zusätzlich zu den Ressourcengruppen, die für jede Cluster-Anwendung erstellt werden, verfügt jeder Cluster immer auch über eine Ressourcengruppe, die das Quorum des Clusters darstellt. Diese Ressourcengruppe mit dem Standardnamen "Cluster-Gruppe" wird beim Erstellen des Clusters erstellt. In einem freigegebenen Festplatten-Quorum wird die Festplatte, in der die Quorum-Ressource enthalten ist, als Quorum-Festplatte bezeichnet. Diese muss Mitglied der Standard-Cluster-Gruppe sein. Mit Hilfe einer Quorum-Festplatte werden die Checkpoints der Cluster-Konfigurationsdatenbank gespeichert und die Dateien protokolliert, die zur Cluster-Verwendung und zur Konsistenzpflege verwendet werden. Mit Hilfe der Quorum-Ressource wird festgelegt, welche Cluster-Knoten für den Cluster verwendet werden. Da die Cluster-Konfiguration auf einer Quorum-Festplattenressource aufbewahrt wird, müssen alle Knoten im Cluster mit dem Knoten kommunizieren können, der der Eigentümer ist.

Hinweis: Quorum-Festplatten sind nur für Microsoft Cluster Server (MSCS)-Umgebungen geeignet.

CA ARCserve Backup High Availability Server zur Unterstützung bei Job-Failover

CA ARCserve Backup-Cluster-Server unterstützen Dienste für virtuelle Namen und Sicherungen bei Job-Failover. Wenn der aktive CA ARCserve Backup-Server in einem Cluster ausfällt, werden CA ARCserve Backup-Jobs vom ausgefallenen Server zu anderen CA ARCserve Backup-Servern im Cluster umgeleitet. Sobald ein anderer Cluster-Knoten die Ausführung der CA ARCserve Backup-Dienste übernimmt, werden auch fehlgeschlagene Jobs vom ersten Server in einem anderen Cluster-Knoten neu ausgeführt.

CA ARCserve Backup High Availability Server bietet zwei Arten des Failover-Schutzes, nämlich geplante und ungeplante Failover.

- **Geplante Failover**

  Geplante Failover treten auf, wenn Wartungsarbeiten am aktiven Knoten erforderlich sind und CA ARCserve Backup die betroffenen Cluster-Ressourcen vom aktiven Knoten an einen passiven Knoten im Cluster migrieren soll. Geplante Failover sind z. B. bei Systemarbeiten, Schulungen oder Tests erforderlich, etwa Disaster-Recovery-Tests.

  Bei einem geplanten Failover behält CA ARCserve Backup alle geplanten Jobs bei und führt die Wiederherstellung in einem anderen Knoten aus.

- **Ungeplante Failover**

  Ungeplante Failover werden durch Ausfall von Hard- oder Software ausgelöst. Bei einem ungeplanten Failover wird CA ARCserve Backup auf einem anderen Knoten wiederhergestellt, und der fehlgeschlagene Job aus der CA ARCserve Backup-Warteschlange wird von dem Volume aus wieder aufgenommen, an dem der Fehler aufgetreten ist. Die Job-Wiederherstellung bei einem Failover basiert auf folgendem Checkpoint-Mechanismus:

  – Lokale Sicherungsjobs werden nach einem Failover auf der Volume-Ebene wiederhergestellt.

    Beispiel: Ein Sicherungsjob umfasst die beiden Volumes: C und D. Nach Abschluss der Sicherung von Volume C tritt bei laufender Sicherung von Volume D ein Failover auf. Nach dem Failover wird der Sicherungsjob erneut gestartet. Die Sicherung von Volume C wird übersprungen, und die Sicherung von Volume D wird fortgesetzt.

  – Remote-Sicherungsjobs werden auf der Host-Ebene wiederhergestellt.

    Beispiel: Ein Sicherungsjob umfasst Host1 und Host2. Nach Abschluss der Sicherung von Host1 tritt bei laufender Sicherung von Host2 ein Failover auf. Nach dem Failover wird der Sicherungsjob erneut gestartet. Die Sicherung von Host1 wird übersprungen, und die Sicherung von Host2 wird fortgesetzt. (In diesem Fall werden bei der Sicherung von Host2 alle Volumes, die bereits vor dem Failover gesichert wurden, erneut gesichert).

  Alle Jobs, die nicht auf dem High Availability Server, sondern auf anderen Sicherungsservern der Domäne ausgeführt werden, sind von dem Failover normalerweise nicht betroffen. Beispiel: Wenn der Primärserver als High Availability Server verwendet wird und dort ein Failover auftritt, gibt es nur eine Situation, in der auch die Jobs betroffen sind, die auf den Mitgliedsservern ausgeführt werden. Nur bei einem ungeplanten Ausfall des High Availability-Primärservers sind möglicherweise auch die Jobs betroffen, die auf den Mitgliedsservern ausgeführt werden. (Die Jobs auf den Mitgliedsservern schlagen nur dann fehl, wenn diese zum Zeitpunkt des Failovers gerade abgeschlossen werden sollten.)

  Hinweis: Wenn ein ungeplantes Failover auftritt (d. h., der aktive Knoten fällt aus), während Sie CA ARCserve Backup-Agenten verwenden, um den aktiven Knoten des Clusters oder des virtuellen Knotens zu sichern, kann der Job nicht abgeschlossen werden. Um sicherzustellen, dass diese Knoten nach einem Failover gesichert werden können, sollten Sie die Jobs so konfigurieren, dass Ergänzungsjobs erstellt werden.

Schützen des Clusters mit CA ARCserve Backup

Bei der Bereitstellung von unternehmenswichtigen Anwendungen in einer Cluster-Umgebung handelt es sich um wertvolle Daten, die besonders geschützt werden müssen. Alle Cluster-Umgebungen umfassen stets mehrere physische Knoten, virtuelle Namen/IP-Adressen und cluster-spezifische Anwendungen, deren Komplexität jeweils besondere Anforderungen an die zum Sichern und Wiederherstellen verwendete Anwendung stellt. Zur Lösung stellt CA ARCserve Backup mehrere Sicherungs- und Wiederherstellungsfunktionen für Server in einer Cluster-Umgebung bereit.

Hinweis: CA ARCserve Backup unterstützt Cluster-Umgebungen für Microsoft Cluster Server (MSCS) und NEC Cluster Server (CLUSTERPRO/ExpressCluster).

Die folgende Abbildung zeigt eine typische Aktiv/Passiv-Cluster-Umgebung. Der aktive Knoten in diesem Cluster ist mit zwei Namen und zwei IP-Adressen verknüpft, zum einen mit denen für den physischen Namen des Rechners und zum andern mit denen für den virtuellen Namen, der vom Cluster bzw. der Cluster-fähige Anwendung erstellt wurde. Der passive Knoten ist nur mit einem Namen verknüpft, nämlich dem physischen Rechnernamen. Um den Cluster vollständig zu schützen, müssen Sie den CA ARCserve Backup-Agenten in beiden physischen Knoten installieren. Abhängig vom geschützten Ziel wird CA ARCserve Backup in allen Instanzen bereitgestellt, um den Cluster zu schützen und die Daten zu sichern. Dazu wird entweder der physische Knoten oder der virtuelle Knoten verwendet.

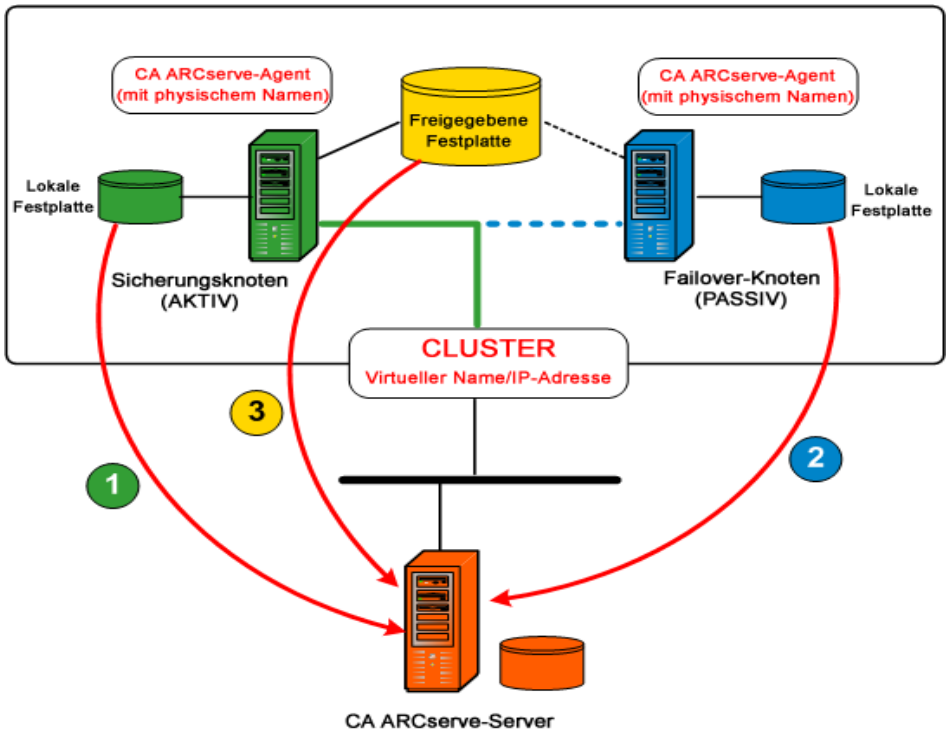

- **Datenschutz über physische Knoten**

  Um den Systemstatus der einzelnen Cluster-Knoten und der lokalen Anwendungsdaten zu schützen, müssen Sie den Sicherungsjob auf der Basis des physischen Namens und der physischen IP-Adresse des Rechners planen. Für den aktiven Knoten (1) können Sie alle angeschlossenen Festplatten sichern, d. h. sowohl lokale als auch freigegebene Festplatten. Für den passiven Knoten (2) können Sie nur die lokalen Festplatten sichern. Allerdings ist es nicht ratsam, eine freigegebene Festplatte nur auf der Basis des physischen Namens zu sichern. In einer Cluster-Umgebung kann sich die Rolle aller aktiven und passiven Knoten aufgrund eines Failovers dynamisch ändern. Wenn ein Knoten ausfällt, für den nur der physische Name angegeben ist, schlägt die Sicherung fehl, d. h., die Daten auf der freigegebenen Festplatte werden nicht gesichert.

- **Datenschutz über virtuelle Knoten**

  In einer Cluster-fähige Anwendung (SQL Server-Cluster oder MS Exchange-Cluster) werden alle Daten auf einer freigegebenen Festplatte gesichert, um die hohe Verfügbarkeit (High Availability) zu gewährleisten. Zum Sichern dieser Daten verwendet der CA ARCserve Backup-Agent (der auf allen physischen Knoten installiert ist) den virtuellen Namen und die virtuelle IP-Adresse des Clusters (3), um die Daten auf der freigegebenen Festplatte zu archivieren. Als Quelle zum Sichern der Daten auf der freigegebenen Festplatte verwendet CA ARCserve Backup im Normalfall nicht den physischen Namen und die physische IP-Adresse des aktiven Knotens, sondern den virtuellen Namen und die virtuelle IP-Adresse des Clusters. Dies hat den Vorteil, dass die Datensicherung auf der freigegebenen Festplatte durch den automatischen Failover-Mechanismus des Clusters ununterbrochen fortgesetzt wird, wenn der aktive Knoten ausfällt oder heruntergefahren wird. In diesem Fall verwendet CA ARCserve Backup einen bislang passiven Knoten als neuen aktiven Knoten. Die Planung von Rotationssicherungsjobs zum Schutz der Daten auf der freigegebenen Festplatte kann daher unabhängig davon erfolgen, welcher Cluster-Knoten gerade aktiv ist.

  Hinweis: Zum Sichern von anwendungsspezifischen Daten (z. B. SQL Server-Datenbank) sollten Sie den entsprechenden CA ARCserve Backup-Agenten bereitstellen und den virtuellen Namen verwenden, der mit der Cluster-fähige Anwendung verbunden ist.

MSCS-Schutz

Microsoft Cluster Server (MSCS) ist eine Software-Lösung, deren Cluster-Technologie eine hohe Verfügbarkeit von serverbasierten Anwendungen unabhängig vom Ausfall einzelner Komponenten gewährleistet. MSCS unterscheidet zwei Arten der Cluster-Datensicherung, zum einen Cluster-Selbstschutz (Metadaten und Konfiguration), zum andern Cluster-Anwendungsschutz.

CA ARCserve Backup-Integration mit MSCS

CA ARCserve Backup ist eine fehlertolerante Anwendung, die Failover in Cluster-Umgebungen unterstützt CA ARCserve Backup schützt Cluster-Knoten, indem Cluster-spezifische Ressourcen (wie freigegebene Festplatten, Quorum-Ressourcen, Festplattensignaturen und Cluster-Registrierungen) gesichert und wiederhergestellt werden. Microsoft Cluster Server (MSCS) ermöglicht das Vernetzen mehrerer Windows-basierter Server zu einem Cluster, der für Netzwerk-Clients ein Einzelsystem mit hoher Verfügbarkeit darstellt.

Mit der MSCS-Unterstützung von CA ARCserve Backup können Sie:

- MSCS-Knoten sichern und wiederherstellen.
- MSCS-Funktionen mit hoher Verfügbarkeit ausführen und nutzen, beispielsweise:
  - Job-Failover von einem CA ARCserve Backup-Knoten in einem Cluster zu einem anderen Knoten
  - Hohe Verfügbarkeit durch automatisches Failover von CA ARCserve Backup-Diensten von einem Knoten in einem Cluster zu einem anderen Knoten
  - Installieren von CA ARCserve Backup auf einem Aktiv/Passiv-Cluster als primärer SAN-Server und Gestatten der Fortsetzung von Sicherungen verteilter Server bei einem Failover
  - einfachere Verwaltung durch Standardtools zur Cluster-Verwaltung
- Schutz von MSCS-Knoten bei Systemausfällen mit Hilfe der CA ARCserve Backup Disaster Recovery Option Weitere Informationen finden Sie im *Disaster Recovery Option – Benutzerhandbuch*.
- Mit Hilfe der CA ARCserve Backup-Agenten Anwendungen sichern und wiederherstellen, die in MSCS-Clustern installiert sind, beispielsweise MS SQL Server und MS Exchange Server. Weitere Informationen zu verfügbaren Agenten finden Sie im *Implementierungshandbuch*.

MSCS Cluster-Selbstschutz

Bei MSCS sind alle Informationen zur Cluster-Konfiguration in einer Cluster-Datenbank enthalten. Die Cluster-Datenbank befindet sich in der Windows-Registrierung auf jedem Cluster-Knoten und enthält Informationen zu allen physischen und logischen Elementen in einem Cluster, einschließlich Cluster-Objekten, deren Eigenschaften und Cluster-Konfigurationsdaten. Die Cluster-Datenbank enthält Cluster-Statusdaten, die zwischen den Knoten repliziert werden, um sicherzustellen, dass alle Knoten im Cluster über eine konsistente Konfiguration verfügen. Die Registrierung der Cluster-Datenbank befindet sich in %WINDIR%\CLUSTER\CLUSDB.

Die Cluster-Datenbank ist Bestandteil des Windows-Systemstatus. Wenn der Systemstatus zur Sicherung ausgewählt wird, wird die Cluster-Datenbank automatisch in die Sicherung einbezogen. Deshalb wird die Cluster-Datenbank nur dann in die Sicherung des Systemstatus eingeschlossen, wenn der Knoten Bestandteil eines Clusters ist und der Cluster-Dienst auf diesem Knoten ausgeführt wird. Wird der Cluster-Dienst nicht ausgeführt, wird die Cluster-Datenbank nicht gesichert.

Zum Selbstschutz von Cluster-Knoten und zur Reduzierung des Ausfallrisikos einzelner Knoten sollten Sie die physischen Namen der Knoten verwenden, um folgende Daten zu sichern:

- Alle Daten auf lokalen Festplatten in Boot-/Systempartitionen von Windows
- Systemstatusdaten

Während einer Wiederherstellung müssen Sie zunächst den Schweregrad des Problems ermitteln. Wenn der Knoten überhaupt nicht gestartet werden kann, befolgen Sie die Anweisungen im Abschnitt zum Wiederherstellen von Clustern im *CA ARCserve Backup Disaster Recovery Option – Benutzerhandbuch*. Wenn das Betriebssystem gestartet wird und nur die Cluster-Datenbank beschädigt ist, kann die Cluster-Datenbank nicht einzeln zum Wiederherstellen ausgewählt werden, sondern muss im Rahmen einer Systemstatussitzung wiederhergestellt werden.

Hinweis: Um die Cluster-Datenbank zu sichern und wiederherzustellen, müssen Sie nur den Windows-Systemstatus sichern und wiederherstellen, während der Cluster-Dienst ausgeführt wird. Wenn sich ein Cluster-Knoten im Wiederherstellungsmodus für den Verzeichnisdienst befindet, müssen die Anmelde-Eigenschaften des Benutzerkontos für den Cluster-Dienst als Administrator festgelegt sein. So wird sichergestellt, dass auf CA ARCserve Backup zugegriffen werden kann, wenn es sich im abgesicherten Modus von Windows befindet.

MSCS Cluster-Anwendungsschutz

CA ARCserve Backup bietet schnelle und effiziente Sicherungs- und Wiederherstellungsmöglichkeiten für in Clustern installierte Anwendungen wie Microsoft SQL Server und Microsoft Exchange Server. Eine aktuelle Liste der verfügbaren Agenten finden Sie in der Readme und auf der CA-Website unter www.ca.com. Informationen zum Sichern und Wiederherstellen von Anwendungen, die in Clustern installiert sind, finden Sie im Handbuch zu dem entsprechenden Agenten von CA ARCserve Backup. Zum Beispiel finden Sie Informationen zur Sicherung und Wiederherstellung von MicrosoftSQL-Servern im "Agent für Microsoft SQL Server – Benutzerhandbuch".

Anhalten der HA-Dienstüberwachung durch MSCS

Wenn ein CA ARCserve Backup-Server Cluster-fähig konfiguriert ist, werden alle wichtigen CA ARCserve Backup-Dienste durch MSCS überwacht. Wenn ein Dienst fehlschlägt, versucht MSCS, den Dienst neu zu starten. Wenn der Neustart des Dienstes fehlschlägt, wird ein Failover ausgelöst. Das bedeutet, dass Sie einen Dienst nicht mehr mit Hilfe des CA ARCserve Backup-Server-Administrators anhalten können. Wenn Sie versuchen, einen CA ARCserve Backup-Service zu stoppen, wird die folgende Meldung angezeigt:

In bestimmten Situationen kann es jedoch sinnvoll sein, einen CA ARCserve Backup-Dienst anzuhalten. Sie können z. B. den Bandprozess anhalten, wenn Sie Wartungsarbeiten an der Hardware durchführen möchten.

So beenden Sie die MSCS-Überwachung von CA ARCserve Backup-Diensten:

1. Öffnen Sie den Cluster-Administrator.

   Das Dialogfeld "Cluster-Administrator" wird angezeigt.

   Hinweis: Clusterverwaltung ist ein Hilfsprogramm von Microsoft, das zusammen mit MSCS auf dem Server installiert wird. Mit dem Cluster-Administrator führen Sie einen Großteil der Konfigurations- und Verwaltungsaufgaben aus, die mit Clustern verknüpft sind.

2. Öffnen Sie die Gruppe mit dem ARCserve-Server, und wählen Sie die ARCserve-Ressource. Klicken Sie mit der rechten Maustaste auf die ARCserve-Ressource, und wählen Sie im Kontextmenü die Option "Eigenschaften".

   Das Dialogfeld "ARCserve-Eigenschaften" wird angezeigt.

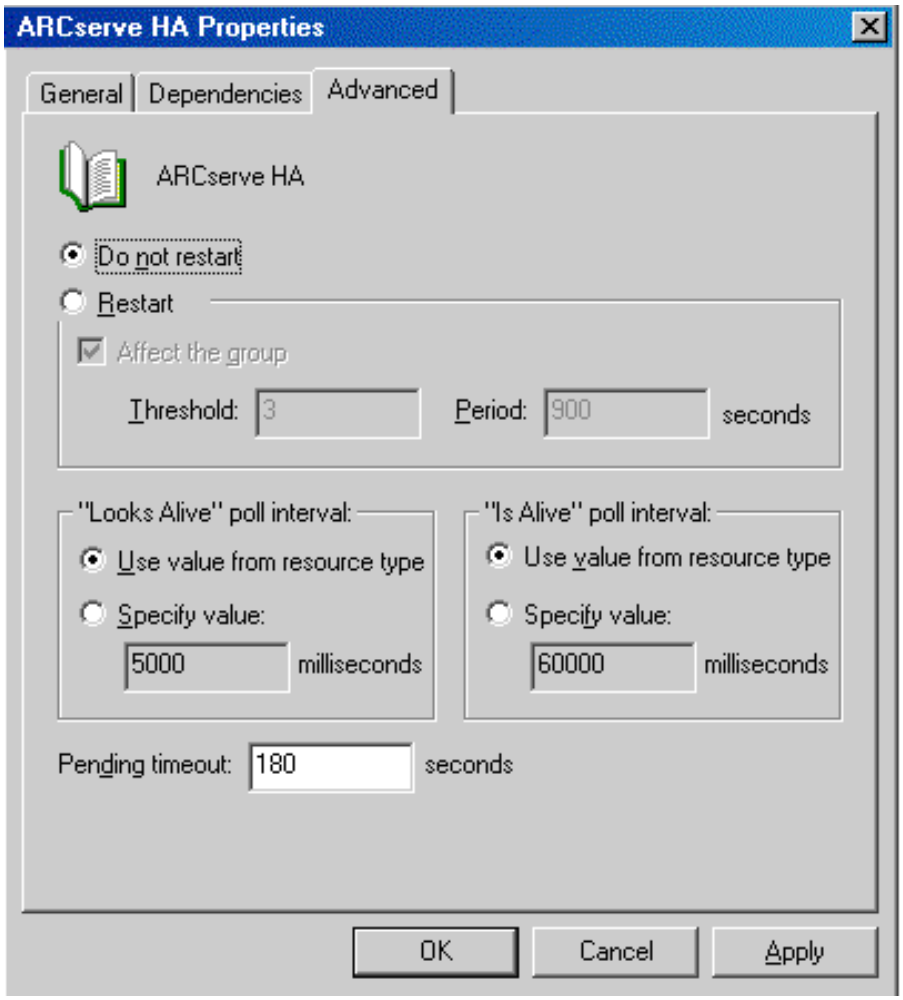

3. Aktivieren Sie auf der Registerkarte "Erweitert" die Option "Nicht neu starten".

   Die Funktion zum automatischen Neustart wird deaktiviert, d. h., Sie können CA ARCserve Backup-Dienste anhalten, ohne dass MSCS automatisch einen Neustart durchführt oder ein Failover auslöst.

   Hinweis: Alle CA ARCserve Backup-Dienste werden von der ARCserve HA-Ressource gesteuert. Allerdings werden der Bandprozess und der ASDB-Dienst auch von anderen Ressourcen gesteuert. Die folgende Tabelle zeigt, welche Ressourcen für jeden CA ARCserve Backup-Dienst geändert werden müssen. Sie müssen für alle betroffenen Ressourcen unter "Erweitert" die Eigenschaft "Nicht neu starten" festlegen.

Dienstname	**Steuern von Ressourcen**
Bandprozess	ARCserve HA ARCserve Registry
ASDB (nur für SQL2008 Express)	ARCserve ASDB ARCserve HA ARCserve Registry
Sonstige (Datenbankprozess, Jobprozess usw.)	ARCserve HA

4. Verwenden Sie den Windows-Dienst-Manager, um den betroffenen CA ARCserve Backup-Dienst anzuhalten, und nehmen Sie die gewünschten Wartungsarbeiten vor.
5. Stellen Sie nach Abschluss der Wartungsarbeiten wieder die ursprünglichen Einstellungen her.

Cluster-Ressourcen manuell neu erstellen

Normalerweise werden die erforderlichen HA-Cluster-Ressourcen im Rahmen der Installation automatisch erstellt. In bestimmten Situationen müssen Sie diese Cluster-Ressourcen jedoch manuell erstellen.

Bevor Sie mit dem manuellen Erstellen von neuen Ressourcen beginnen, sollten Sie alle in der CA ARCserve Backup-Gruppe vorhandenen Cluster-Ressourcen anhalten und löschen. Weitere Informationen zum Löschen von Cluster-Ressourcen finden Sie unter Cluster-Ressourcen löschen (siehe Seite 852).

Cluster-Ressourcen manuell neu erstellen

1. Öffnen Sie eine Befehlskonsole, und ändern Sie das aktuelle Verzeichnis in %bab_home% (wobei %bab_home% den tatsächlichen Installationspfad von CA ARCserve Backup darstellt).
2. Rufen Sie das Hilfsprogramm "babha.exe -postsetup" auf, um neue ARCserve-Cluster-Ressourcen einzurichten.

   Wenn eine Cluster-fähige Installation erfolgreich abgeschlossen wurde, erscheint nach dem Setup ein Kontextmenü mit der Option zum Erstellen von HA-Ressourcen.
3. Wählen Sie die Option zum Erstellen von HA-Ressourcen für MSCS, und klicken Sie auf "OK", um neue Cluster-Ressourcen zu erstellen.

   Hinweis: Wählen Sie diese Option erst, nachdem Sie die CA ARCserve Backup-Installation auf dem letzten Knoten im Cluster abgeschlossen haben.

   Die neuen ARCserve-Cluster-Ressourcen (ARCserve HA, ARCserve ASDB, ARCserve Registry und ARCserve Share) werden erstellt.

CA ARCserve Backup-Cluster-Ressourcen löschen

Bevor Sie mit dem Erstellen von neuen Ressourcen beginnen, müssen alle in der CA ARCserve Backup-Gruppe vorhandenen Cluster-Ressourcen gelöscht werden. Dies betrifft folgende MSCS Cluster-Ressourcen:

- ARCserve HA
- ARCserve ASDB
- ARCserve Registry
- ARCserve Share

Löschen der ARCserve Cluster-Ressourcen

1. Klicken Sie in der Clusterverwaltung mit der rechten Maustaste auf den Namen der Gruppe, und wählen Sie im Kontextmenü die Option "Offline schalten".

   Der Status der ARCserve Cluster-Ressourcen wird geändert von "Online" in "Offline".
2. Öffnen Sie den Cluster-Administrator.

   Das Dialogfeld "Cluster-Administrator" wird angezeigt.

   Hinweis: Clusterverwaltung ist ein Hilfsprogramm von Microsoft, das zusammen mit MSCS auf dem Server installiert wird. Mit dem Cluster-Administrator führen Sie einen Großteil der Konfigurations- und Verwaltungsaufgaben aus, die mit Clustern verknüpft sind.

3. Wählen Sie die ARCserve-Gruppe aus, in die der ARCserve-Server implementiert wird, und suchen Sie nach den entsprechenden ARCserve-Cluster-Ressourcen. Klicken Sie mit der rechten Maustaste auf jede ARCserve-Cluster-Ressource, und wählen Sie im Kontextmenü "Löschen" aus.

   Die ausgewählten ARCserve-Cluster-Ressourcen werden gelöscht.

CA ARCserve Backup-Cluster-Server in einem MSCS Cluster verwalten

Mit dem Assistenten für die Serverkonfiguration können Sie die CA ARCserve Backup-Server in einer Cluster-Umgebung konfigurieren. Da Sie diese Konfigurationen nur für den aktiven Knoten in einer Cluster-Umgebung durchführen können, müssen Sie den Vorgang für alle Knoten im Cluster wiederholen, um alle Knoten zu konfigurieren. Sie haben folgende Möglichkeiten:

- Ändern der Datenbank
- Hochstufen eines Mitgliedsservers zu einem Primärserver
- Herunterstufen von Primärservern zu Mitgliedsservern

So verwalten Sie die CA ARCserve Backup-Cluster-Server in einem MSCS Cluster:

1. Löschen Sie alle Cluster-Ressourcen. Weitere Informationen finden Sie unter "CA ARCserve Backup-Cluster-Ressourcen löschen" (siehe Seite 852).

   Alle CA ARCserve Backup-Cluster-Ressourcen werden gelöscht.

2. Rufen Sie im ARCserve Backup-Stammverzeichnis das Hilfsprogramm "cstart.bat" auf, um alle CA ARCserve Backup-Dienste zu starten.

   Alle CA ARCserve Backup-Dienste werden gestartet.

3. Rufen Sie über das Startmenü den Assistenten für die Serverkonfiguration auf, um das Hilfsprogramm "ARCserveCfg.exe" für den aktiven Knoten zu starten, und nehmen Sie die gewünschten Änderungen vor. Stellen Sie im letzten Fenster des Assistenten für die Serverkonfiguration sicher, dass das Kontrollkästchen "Letzter Cluster-Knoten" NICHT aktiviert ist.

   - Weitere Informationen zum Ändern der Datenbank finden Sie unter Angeben einer CA ARCserve Backup-Datenbankanwendung (siehe Seite 720).

     Hinweis: Ein lokaler SQL Server wird nicht unterstützt, wenn NEC CLUSTERPRO/ExpressCluster verwendet wird, um CA ARCserve Backup hoch verfügbar zu machen.

   - Weitere Informationen zum Festlegen eines Mitgliedsservers als Primärserver finden Sie unter Festlegen eines Mitgliedsservers als Primärserver (siehe Seite 596).

- Weitere Informationen zum Zurückstufen eines Primärservers auf einen Mitgliedsserver finden Sie unter Zurückstufen eines Primärservers auf einen Mitgliedsserver (siehe Seite 600).

Hinweis: Für den ersten Knoten in einem Cluster wird dieses Hilfsprogramm im normalen Modus ausgeführt.

Der erste "aktive" Cluster-Knoten wird für die neue Eigenschaft konfiguriert, und die Konfigurationsdatei "arcservecfg.ICF" wird neu erstellt.

4. Rufen Sie im ARCserve-Stammverzeichnis das Hilfsprogramm "cstop.bat" auf, um alle CA ARCserve Backup-Dienste anzuhalten.

   Alle CA ARCserve Backup-Dienste werden angehalten.

5. Klicken Sie im Cluster-Administrator mit der rechten Maustaste auf den Gruppennamen, und wählen Sie im Kontextmenü "Gruppe verschieben" aus, um den aktiven Knoten zu ändern.

   Der Status des ursprünglichen Knotens wird auf "passiv" geändert, und der Status des nächsten Knotens im Cluster wird auf "aktiv" geändert.

6. Rufen Sie über das Startmenü den Assistenten für die Serverkonfiguration auf, um das Hilfsprogramm "ARCServeCfg.exe" für den neuen aktiven Knoten zu starten, und nehmen Sie die gewünschten Änderungen vor.

   Hinweis: Wenn Sie das Hilfsprogramm für einen folgenden Knoten in diesem Cluster erneut aufrufen, wird die vorhandene Konfigurationsdatei "arcservecfg.ICF" erkannt, d. h., das Hilfsprogramm wird dann automatisch im Cluster-Modus ausgeführt.

   Der nächste "aktive" Cluster-Knoten wird für die neue Eigenschaft konfiguriert.

7. Wiederholen Sie Schritt 5 und 6 für alle weiteren Knoten im Cluster. Wenn Sie den letzten Knoten im Cluster konfigurieren, aktivieren Sie im letzten Fenster des Assistenten für die Serverkonfiguration das Kontrollkästchen "Letzter Knoten".

   Alle Knoten im Cluster werden für die neue Eigenschaft konfiguriert.

8. Klicken Sie in der Clusterverwaltung mit der rechten Maustaste auf den Namen der Gruppe, und wählen Sie im Kontextmenü die Option "Gruppe verschieben", um den aktiven Knoten zurück in den ursprünglichen Knoten zu ändern.

   Der Status des letzten Knotens wird in "passiv" geändert, und der Status des ursprünglichen Knotens im Cluster wird zurück in "aktiv" geändert.

9. Erstellen Sie alle CA ARCserve Backup-Cluster-Ressourcen manuell. Weitere Informationen finden Sie unter Cluster-Ressourcen manuell neu erstellen (siehe Seite 851).

   Die neuen ARCserve-Cluster-Ressourcen werden erstellt.

10. Klicken Sie in der Clusterverwaltung mit der rechten Maustaste auf den Namen der Gruppe, und wählen Sie im Kontextmenü die Option "Online schalten".

    Der Status der neuen ARCserve Cluster-Ressourcen wird geändert von "Offline" in "Online".

CA ARCserve Backup-Domäne in einem MSCS Cluster ändern

In einer MSCS Cluster-Umgebung können Sie einen Mitgliedsserver in eine andere CA ARCserve Backup-Domäne verschieben. Da Sie die Domäne nur für den aktiven Knoten in einer Cluster-Umgebung ändern können, müssen Sie den Vorgang für alle Knoten im Cluster wiederholen, um alle Knoten zu ändern.

So ändern Sie die CA ARCserve Backup-Domäne in einem MSCS-Cluster:

1. Löschen Sie alle Cluster-Ressourcen. Weitere Informationen finden Sie unter "CA ARCserve Backup-Cluster-Ressourcen löschen" (siehe Seite 852).

   Alle CA ARCserve Backup-Cluster-Ressourcen werden gelöscht.

2. Rufen Sie im ARCserve Backup-Stammverzeichnis das Hilfsprogramm "cstart.bat" auf, um alle CA ARCserve Backup-Dienste zu starten.

   Alle CA ARCserve Backup-Dienste werden gestartet.

3. Rufen Sie über das Startmenü den Assistenten für die Serverkonfiguration auf, um das Hilfsprogramm "ARCserveCfg.exe" für den aktiven Knoten zu starten, und legen Sie die neue CA ARCserve Backup-Domäne fest. Weitere Informationen zum Ändern einer Domäne finden Sie unter Verschieben eines Mitgliedsservers auf eine andere CA ARCserve Backup-Domäne (siehe Seite 605).

   Der erste "aktive" Cluster-Knoten wird für die neue Domäne konfiguriert.

4. Rufen Sie im ARCserve-Stammverzeichnis das Hilfsprogramm "cstop.bat" auf, um alle CA ARCserve Backup-Dienste anzuhalten.

   Alle CA ARCserve Backup-Dienste werden angehalten.

5. Klicken Sie im Cluster-Administrator mit der rechten Maustaste auf den Gruppennamen, und wählen Sie im Kontextmenü "Gruppe verschieben" aus, um den aktiven Knoten zu ändern.

   Der Status des ursprünglichen Knotens wird auf "passiv" geändert, und der Status des nächsten Knotens im Cluster wird auf "aktiv" geändert.

6. Rufen Sie im ARCserve Backup-Stammverzeichnis das Hilfsprogramm "cstart.bat" auf, um alle CA ARCserve Backup-Dienste zu starten.

   Alle CA ARCserve Backup-Dienste werden gestartet.

7. Rufen Sie im ARCserve-Stammverzeichnis das Hilfsprogramm "cstop.bat" auf, um alle CA ARCserve Backup-Dienste anzuhalten.

   Alle CA ARCserve Backup-Dienste werden angehalten.

8. Wiederholen Sie Schritt 5 bis 7 für alle weiteren Knoten im Cluster.

   Alle Knoten im Cluster wurden in die neue Domäne geändert.

9. Klicken Sie in der Clusterverwaltung mit der rechten Maustaste auf den Namen der Gruppe, und wählen Sie im Kontextmenü die Option "Gruppe verschieben", um den aktiven Knoten zurück in den ursprünglichen Knoten zu ändern.

   Der Status des letzten Knotens wird in "passiv" geändert, und der Status des ursprünglichen Knotens im Cluster wird zurück in "aktiv" geändert.

10. Erstellen Sie alle CA ARCserve Backup-Cluster-Ressourcen manuell. Weitere Informationen finden Sie unter Cluster-Ressourcen manuell neu erstellen (siehe Seite 851).

    Hinweis: Sie sollten Cluster-Ressourcen auf der Basis eines neuen ARCserve Datenbanktyps erstellen.

    Die neuen ARCserve-Cluster-Ressourcen werden erstellt.

11. Klicken Sie in der Clusterverwaltung mit der rechten Maustaste auf den Namen der Gruppe, und wählen Sie im Kontextmenü die Option "Online schalten".

    Der Status der neuen ARCserve Cluster-Ressourcen wird geändert von "Offline" in "Online".

NEC CLUSTERPRO/ExpressCluster-Schutz

NEC CLUSTERPRO/ExpressCluster bietet eine Cluster-Lösung mit hoher Verfügbarkeit zum schnellen und zuverlässigen Wiederherstellen von unternehmenswichtigen Anwendungen. NEC-Cluster bieten integrierten Schutz für Anwendungen und Daten, um die schnelle Wiederherstellung und Kontinuität wichtiger Systeme zu ermöglichen.

NEC-Cluster ermöglichen das Vernetzen mehrerer Windows-basierter Server zu einem Cluster, der für Netzwerk-Clients ein Einzelsystem mit hoher Verfügbarkeit darstellt. CA ARCserve Backup unterstützt NEC CLUSTERPRO/ExpressCluster 8.0, NEC CLUSTERPRO/ExpressCluster X 1.0 und NEC CLUSTERPRO/ExpressCluster X 2.0. Ähnlich wie bei MSCS wird sowohl der Cluster-Selbstschutz als auch der Cluster-Anwendungsschutz unterstützt.

NEC-Cluster unterscheiden zwei Arten der Cluster-Datensicherung, zum einen Cluster-Selbstschutz (Metadaten und Konfiguration), zum andern Cluster-Anwendungsschutz.

CA ARCserve Backup-Integration mit NEC CLUSTERPRO

CA ARCserve Backup ist eine fehlertolerante Anwendung, die Failover in Cluster-Umgebungen bewältigt und Sicherungs- und Wiederherstellungsfunktionen für Daten in Cluster-Umgebungen bereitstellt.

NEC CLUSTERPRO/ExpressCluster ermöglicht das Vernetzen mehrerer Windows-basierter Server zu einem Cluster, der für Netzwerk-Clients ein Einzelsystem mit hoher Verfügbarkeit darstellt. CA ARCserve Backup unterstützt NEC CLUSTERPRO/ExpressCluster für Windows 8.0 (SE und LE), NEC CLUSTERPRO/ExpressCluster X 1.0 für Windows und NEC CLUSTERPRO/ExpressCluster X 2.0 für Windows. Ähnlich wie bei MSCS wird sowohl der Cluster-Selbstschutz als auch der Cluster-Anwendungsschutz unterstützt.

Die CA ARCserve Backup-Unterstützung für NEC CLUSTERPRO/ExpressCluster bietet folgende Vorteile:

- Eine Ausführung auf NEC CLUSTERPRO/ExpressCluster ist möglich, und die Funktionen mit hoher Verfügbarkeit können genutzt werden, beispielsweise:
  - Automatisches Failover von CA ARCserve Backup-Diensten von einem Knoten in einem Cluster zu einem anderen Knoten
  - Jobs können bei einem CA ARCserve Backup-Failover von einem CA ARCserve Backup-Knoten in einem Cluster an einen anderen Knoten weitergeben werden.
  - Jobs können nach einem Failover neu gestartet werden.
  - CA ARCserve Backup kann auf einem Aktiv/Passiv-Cluster als SAN-Primärserver installiert werden und ermöglicht somit die Fortsetzung von Sicherungen verteilter Server nach einem Failover.
  - NEC-Tools zur Cluster-Verwaltung können verwendet werden.
- Datensicherungs- und Wiederherstellungsfunktionen für NEC-Cluster-Knoten sind verfügbar.
- Schutz für NEC CLUSTERPRO/ExpressCluster-Knoten bei Systemausfällen durch die Disaster Recovery Option. Weitere Informationen finden Sie im *Disaster Recovery Option – Benutzerhandbuch*.

NEC Cluster Server-Selbstschutz

Bei NEC CLUSTERPRO/ExpressCluster sind alle Informationen zur Cluster-Konfiguration als reguläre Dateien in einem Dateisystem enthalten.

Zum Selbstschutz von Cluster-Knoten und zur Reduzierung des Ausfallrisikos einzelner Knoten sollten Sie die physischen Namen der Knoten verwenden, um folgende Daten zu sichern:

- Alle Daten auf lokalen Festplatten in Boot-/Systempartitionen von Windows
- Systemstatusdaten

Während einer Wiederherstellung müssen Sie zunächst den Schweregrad des Problems ermitteln. Wenn der Knoten überhaupt nicht gestartet werden kann, befolgen Sie die Anweisungen im Abschnitt zum Wiederherstellen von NEC-Clustern im *CA ARCserve Backup Disaster Recovery Option – Benutzerhandbuch*. Wenn das Betriebssystem gestartet wird und nur die NEC-Cluster-Dateien beschädigt sind, befolgen Sie die Anweisungen in der Dokumentation zu NEC CLUSTERPRO/ExpressCluster, um die Konfigurationsdateien der NEC-Cluster manuell wiederherzustellen.

NEC CLUSTERPRO/ExpressCluster-Anwendungsschutz

Für NEC CLUSTERPRO/ExpressCluster gibt es kaum eigene Cluster-fähige Anwendungen. Eigene Cluster-fähige Anwendungen sind Anwendungen, die speziell zum Einsatz in Cluster-Umgebungen konzipiert wurden, um dort die hohe Verfügbarkeit zu unterstützen.

Für NEC-Cluster gibt es kaum eigene Cluster-fähige Anwendungen, die virtuelle Namen und IP-Adressen von NEC-Clustern erkennen können. Allerdings stellt NEC für einige gängige Anwendungen spezielle Dokumentationen bereit, in denen beschrieben wird, wie Sie diese Anwendungen Cluster-fähig konfigurieren können, um damit Sicherungs- und Wiederherstellungsjobs durchzuführen. Ausführliche Informationen und eine Liste mit allen unterstützten Anwendungen, die Cluster-fähig konfiguriert werden können, finden Sie auf der NEC-Website. Wenn Sie eine dieser unterstützten Anwendungen verwenden, befolgen Sie die Anweisungen in der entsprechenden NEC-Dokumentation, um Sicherungen und Wiederherstellungen mit Cluster-Unterstützung durchzuführen.

Anhalten der HA-Dienstüberwachung durch NEC CLUSTERPRO/ExpressCluster

Wenn ein CA ARCserve Backup-Server Cluster-fähig konfiguriert ist, werden alle wichtigen CA ARCserve Backup-Dienste durch NEC CLUSTERPRO/ExpressCluster überwacht. Wenn ein Dienst fehlschlägt, versucht NEC CLUSTERPRO/ExpressCluster, den Dienst neu zu starten. Wenn der Neustart des Dienstes fehlschlägt, wird ein Failover ausgelöst. Das bedeutet, dass Sie einen Dienst nicht mehr mit Hilfe des CA ARCserve Backup-Server-Administrators anhalten können. Wenn Sie versuchen, einen CA ARCserve Backup-Dienst anzuhalten, wird eine Popup-Meldung angezeigt:

In bestimmten Situationen kann es jedoch sinnvoll sein, einen CA ARCserve Backup-Dienst anzuhalten. Sie können z. B. den Bandprozess anhalten, wenn Sie Wartungsarbeiten an der Hardware durchführen möchten.

Hinweis: Dieser Abschnitt enthält Grafiken, die der Version 8.0 von NEC CLUSTERPRO/ExpressCluster entsprechen. Informationen zu neueren Version von NEC-CLUSTERPRO und ExpressCluster finden Sie in der entsprechenden NEC CLUSTERPRO- oder ExpressCluster-Produktdokumentation.

So beenden Sie die NEC CLUSTERPRO/ExpressCluster-Überwachung von CA ARCserve Backup-Diensten:

1. Öffnen Sie den Task-Manager.

   Das Fenster "Task-Manager" wird angezeigt.

   Hinweis: Die Überwachung von Diensten kann nur für den aktiven Knoten beendet werden. Wenn Sie versuchen, diese Aufgabe für einen passiven Knoten durchzuführen, wird im "Task-Manager" eine leere Liste angezeigt.

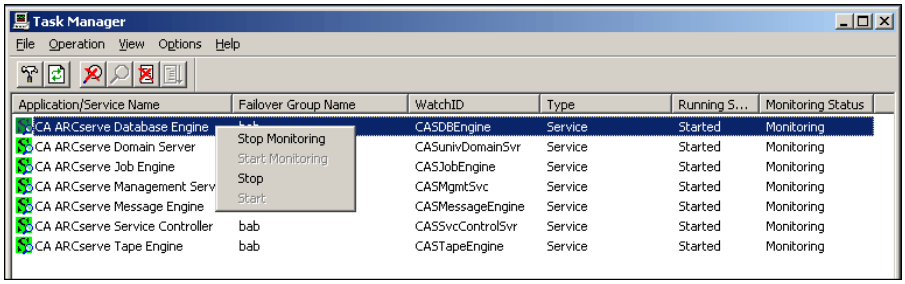

2. Wählen Sie den gewünschten CA ARCserve-Dienst aus. Klicken Sie mit der rechten Maustaste auf den Dienst, und wählen Sie aus dem Kontextmenü die Option "Überwachung beenden". Ein Dialogfeld wird angezeigt, und Sie müssen den Vorgang bestätigen oder abbrechen. Klicken Sie auf "OK".

   Der ausgewählte CA ARCserve Backup-Dienst wird nicht mehr durch NEC CLUSTERPRO/ExpressCluster überwacht.

CA ARCserve Backup-Domäne in einem NEC CLUSTERPRO/ExpressCluster ändern

In einer NEC CLUSTERPRO/ExpressCluster-Umgebung können Sie einen Mitgliedsserver in eine andere CA ARCserve Backup-Domäne verschieben. Da Sie die Domäne nur für den aktiven Knoten in einer Cluster-Umgebung ändern können, müssen Sie den Vorgang für alle Knoten im Cluster wiederholen, um alle Knoten zu ändern.

So ändern Sie die CA ARCserve Backup-Domäne in einem NEC Cluster:

1. Beenden Sie die Cluster-Gruppe. Weitere Informationen finden Sie unter NEC Cluster-Gruppen beenden (siehe Seite 864).

   Hinweis: Um die Eigenschaften der Gruppe zu bearbeiten, müssen Sie die Gruppe beenden.

2. Um die während der Installation hinzugefügten CA ARCserve Backup-Skripts zu deaktivieren, entfernen Sie die Registrierungssynchronisierung, und bearbeiten Sie die Skriptdateien "start.bat" und "stop.bat". Weitere Informationen finden Sie unter CA ARCserve Backup in NEC Cluster-Skripts deaktivieren (siehe Seite 865).

3. Rufen Sie im ARCserve Backup-Stammverzeichnis das Hilfsprogramm "cstart.bat" auf, um alle CA ARCserve Backup-Dienste zu starten.

   Alle CA ARCserve Backup-Dienste werden gestartet.

4. Rufen Sie über das Startmenü den Assistenten für die Serverkonfiguration auf, um das Hilfsprogramm "ARCserveCfg.exe" für den aktiven Knoten zu starten, und legen Sie die neue CA ARCserve Backup-Domäne fest. Weitere Informationen zum Ändern einer Domäne finden Sie unter Verschieben eines Mitgliedsservers auf eine andere CA ARCserve Backup-Domäne (siehe Seite 605).

   Der erste "aktive" Cluster-Knoten wird für die neue Domäne konfiguriert.

5. Rufen Sie im ARCserve-Stammverzeichnis das Hilfsprogramm "cstop.bat" auf, um alle CA ARCserve Backup-Dienste anzuhalten.

   Alle CA ARCserve Backup-Dienste werden angehalten.

6. Klicken Sie im Cluster-Manager mit der rechten Maustaste auf den Namen der Gruppe, und wählen Sie im Kontextmenü die Option "Gruppe verschieben", um den aktiven Knoten zu ändern.

   Der Status des ursprünglichen Knotens wird in "offline" (passiv) geändert, und der Status des nächsten Knotens im Cluster wird zurück in "online" (aktiv) geändert.

7. Rufen Sie im ARCserve Backup-Stammverzeichnis das Hilfsprogramm "cstart.bat" auf, um alle CA ARCserve Backup-Dienste zu starten.

   Alle CA ARCserve Backup-Dienste werden gestartet.

8. Rufen Sie im ARCserve-Stammverzeichnis das Hilfsprogramm "cstop.bat" auf, um alle CA ARCserve Backup-Dienste anzuhalten.

   Alle CA ARCserve Backup-Dienste werden angehalten.

9. Wiederholen Sie Schritt 6 bis 8 für alle weiteren Knoten im Cluster.

   Alle Knoten im Cluster wurden in die neue Domäne geändert.

10. Klicken Sie im Cluster-Manager mit der rechten Maustaste auf den Namen der Gruppe, und wählen Sie im Kontextmenü die Option "Gruppe verschieben", um den aktiven Knoten zurück in den ursprünglichen Knoten zu ändern.

    Der Status des letzten Knotens wird in "offline" (passiv) geändert, und der Status des ursprünglichen Knotens im Cluster wird zurück in "online" (aktiv) geändert.

11. Rekonstruieren Sie die NEC Cluster-Skripts und die Registrierungssynchronisierung. Weitere Informationen finden Sie unter CA ARCserve Backup in NEC Cluster-Skripts aktivieren (siehe Seite 867).

    Die neuen NEC HA-Skripts werden erstellt, und die Registrierung wird synchronisiert.

12. Starten Sie die Cluster-Gruppe.

Verwalten von CA ARCserve Backup-Cluster-Servern in NEC CLUSTERPRO/ExpressCluster

Mit dem Assistenten für die Serverkonfiguration können Sie die CA ARCserve Backup-Server in einer Cluster-Umgebung konfigurieren. Da Sie diese Konfigurationen nur für den aktiven Knoten in einer Cluster-Umgebung durchführen können, müssen Sie den Vorgang für alle Knoten im Cluster wiederholen, um alle Knoten zu konfigurieren. Sie haben folgende Möglichkeiten:

- Ändern der Datenbank
- Hochstufen eines Mitgliedsservers zu einem Primärserver
- Herunterstufen von Primärservern zu Mitgliedsservern

So verwalten Sie die CA ARCserve Backup-Cluster-Server in NEC CLUSTERPRO/ExpressCluster:

1. Beenden Sie die Cluster-Gruppe. Weitere Informationen finden Sie unter NEC Cluster-Gruppen beenden (siehe Seite 864).

   Hinweis: Um die Eigenschaften der Gruppe zu bearbeiten, müssen Sie die Gruppe beenden.

2. Um die während der Installation hinzugefügten CA ARCserve Backup-Skripts zu deaktivieren, entfernen Sie die Registrierungssynchronisierung, und bearbeiten Sie die Skriptdateien "start.bat" und "stop.bat". Weitere Informationen finden Sie unter CA ARCserve Backup in NEC Cluster-Skripts deaktivieren (siehe Seite 865).

3. Rufen Sie über das Startmenü den Assistenten für die Serverkonfiguration auf, um das Hilfsprogramm "ARCserveCfg.exe" für den aktiven Knoten zu starten, und nehmen Sie die gewünschten Änderungen vor. Stellen Sie im letzten Fenster des Assistenten für die Serverkonfiguration sicher, dass das Kontrollkästchen "Letzter Cluster-Knoten" NICHT aktiviert ist.

   - Weitere Informationen zum Ändern der Datenbank finden Sie unter Angeben einer CA ARCserve Backup-Datenbankanwendung (siehe Seite 720).

     Hinweis: Ein lokaler SQL Server wird nicht unterstützt, wenn NEC CLUSTERPRO/ExpressCluster verwendet wird, um CA ARCserve Backup hoch verfügbar zu machen.

   - Weitere Informationen zum Festlegen eines Mitgliedsservers als Primärserver finden Sie unter Festlegen eines Mitgliedsservers als Primärserver (siehe Seite 596).

   - Weitere Informationen zum Zurückstufen eines Primärservers auf einen Mitgliedsserver finden Sie unter Zurückstufen eines Primärservers auf einen Mitgliedsserver (siehe Seite 600).

   Hinweis: Für den ersten Knoten in einem Cluster wird dieses Hilfsprogramm im normalen Modus ausgeführt.

Der erste "aktive" Cluster-Knoten wird für die neue Eigenschaft konfiguriert, und die Konfigurationsdatei "arcservecfg.ICF" wird neu erstellt.

4. Rufen Sie über das Startmenü den Assistenten für die Serverkonfiguration auf, um das Hilfsprogramm "ARCServeCfg.exe" für den neuen aktiven Knoten zu starten, und nehmen Sie die gewünschten Änderungen vor.

   Hinweis: Wenn Sie das Hilfsprogramm für einen folgenden Knoten in diesem Cluster erneut aufrufen, wird die vorhandene Konfigurationsdatei "arcservecfg.ICF" erkannt, d. h., das Hilfsprogramm wird dann automatisch im Cluster-Modus ausgeführt.

   Der nächste "aktive" Cluster-Knoten wird für die neue Eigenschaft konfiguriert.

5. Wiederholen Sie Schritt 3 und 4 für alle weiteren Knoten im Cluster. Wenn Sie den letzten Knoten im Cluster konfigurieren, aktivieren Sie im letzten Fenster des Assistenten für die Serverkonfiguration das Kontrollkästchen "Letzter Knoten".

   Alle Knoten im Cluster werden für die neue Eigenschaft konfiguriert.

6. Klicken Sie im Cluster-Manager mit der rechten Maustaste auf den Namen der Gruppe, und wählen Sie im Kontextmenü die Option "Gruppe verschieben", um den aktiven Knoten zurück in den ursprünglichen Knoten zu ändern.

   Der Status des letzten Knotens wird in "offline" (passiv) geändert, und der Status des ursprünglichen Knotens im Cluster wird zurück in "online" (aktiv) geändert.

7. Rekonstruieren Sie die NEC Cluster-Skripts und die Registrierungssynchronisierung. Weitere Informationen finden Sie unter CA ARCserve Backup in NEC Cluster-Skripts aktivieren (siehe Seite 867).

   Die neuen NEC HA-Skripts werden erstellt, und die Registrierung wird synchronisiert.

8. Starten Sie die Cluster-Gruppe.

NEC Cluster-Gruppen beenden

Um die Eigenschaften der Gruppe zu bearbeiten (indem Sie z. B. die Dateien "start.bat" oder "stop.bat" bearbeiten oder die Registrierungssynchronisierung hinzufügen oder entfernen), müssen Sie zunächst die Gruppe beenden. Wenn Sie CA ARCserve Backup aus NEC CLUSTERPRO/ExpressCluster entfernen möchten, müssen Sie die Gruppe ebenfalls beenden.

Hinweis: Dieser Abschnitt enthält Grafiken, die der Version 8.0 von NEC CLUSTERPRO/ExpressCluster entsprechen. Informationen zu neueren Version von NEC-CLUSTERPRO und ExpressCluster finden Sie in der entsprechenden NEC CLUSTERPRO- oder ExpressCluster-Produktdokumentation.

So beenden Sie die NEC Cluster-Gruppe:

1. Öffnen Sie den Cluster-Manager.

   Das Fenster des Cluster-Managers wird angezeigt.

2. Klicken Sie in der Baumstruktur mit der rechten Maustaste auf die ARCserve-Gruppe, und wählen Sie im Kontextmenü die Option zum Beenden der Gruppe.

   Zur Bestätigung wird ein Dialogfeld angezeigt.

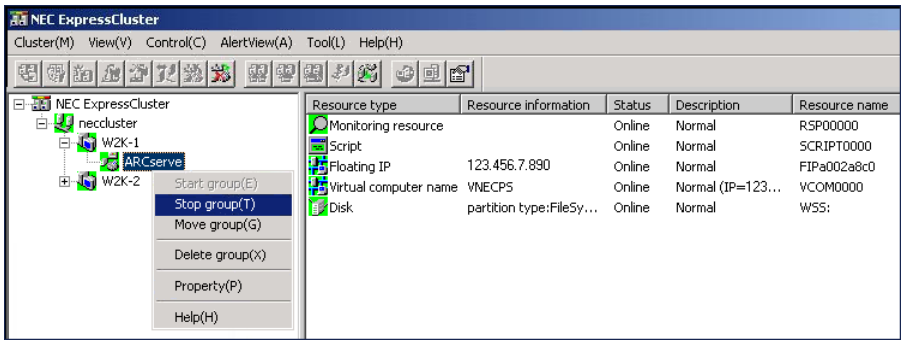

3. Klicken Sie auf "OK".

   Die ausgewählte Gruppe wird beendet.

Deaktivieren von CA ARCserve Backup in NEC-Cluster-Skripten

Cluster-Skripte und Registrierungsschlüssel werden nach dem Setup-Vorgang von NEC eingefügt. Bei der Aktualisierung von BrightStor ARCserve Backup r11.5 auf dieses Release müssen die Clusterskripte deaktiviert werden, und der Registrierungsschlüssel muss gelöscht werden.

Hinweis: Dieser Abschnitt enthält Grafiken, die der Version 8.0 von NEC CLUSTERPRO/ExpressCluster entsprechen. Informationen zu neueren Version von NEC-CLUSTERPRO und ExpressCluster finden Sie in der entsprechenden NEC CLUSTERPRO- oder ExpressCluster-Produktdokumentation.

So deaktivieren Sie NEC-Cluster-Skripte und den Registrierungsschlüssel:

1. Öffnen Sie den Cluster-Manager.

   Das Fenster des Cluster-Managers wird angezeigt.

   Hinweis: Der Cluster-Manager ist ein von NEC bereitgestelltes Hilfsprogramm, das auf Servern installiert ist, auf denen NEC CLUSTERPRO/ExpressCluster installiert ist. Mit dem Cluster-Manager führen Sie einen Großteil der Konfigurations- und Verwaltungsaufgaben aus, die mit Clusters verknüpft sind.

2. Wählen Sie die NEC-Gruppe aus, in die der ARCserve-Server implementiert wird, und suchen Sie nach den entsprechenden ARCserve-Cluster-Ressourcen. Klicken Sie mit der rechten Maustaste auf jede ARCserve-Cluster-Ressource, und wählen Sie im Kontextmenü "Eigenschaft" aus.

   Das Dialogfeld "Gruppeneigenschaften" wird angezeigt.

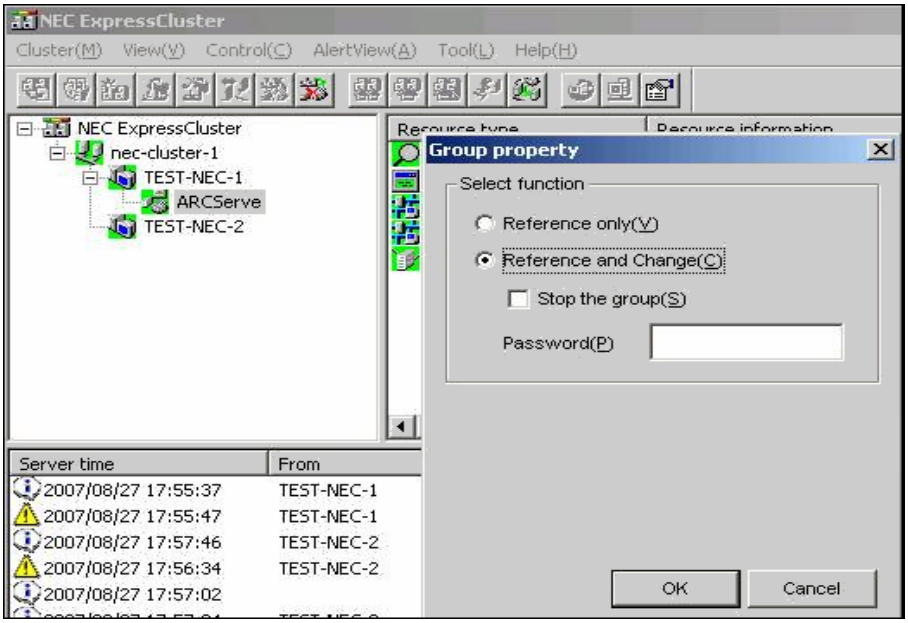

3. Wählen Sie die Option zum Referenzieren und Ändern aus. Wenn das Dialogfeld "Gruppeneigenschaften" geöffnet wird, wählen Sie die Registerkarte "Skript" aus.

   Die Registerkarte "Skript" wird im Dialogfeld angezeigt.

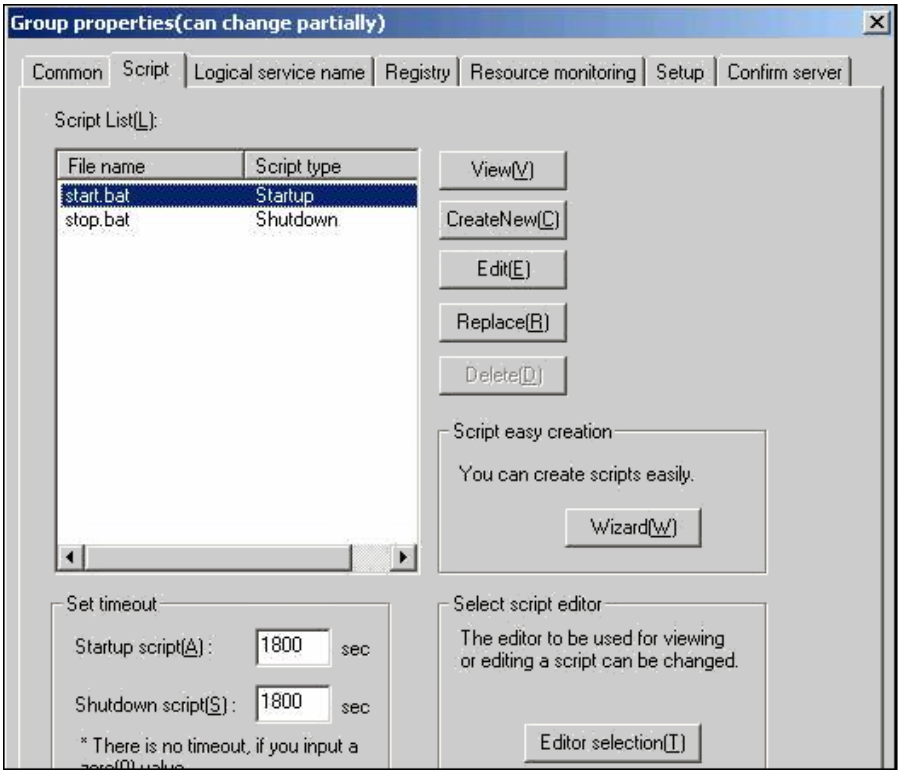

4. Wählen Sie "start.bat" von der Skriptliste aus, und klicken Sie auf "Bearbeiten". Wenn das Skript "start.bat" angezeigt wird, suchen Sie nach dem Vorgangsskript REM SET (zwei Stellen), und legen Sie den Wert folgendermaßen auf null fest:

   ```
   SET process=0
   ```

   Hinweis: In der Datei "start.bat" befindet sich das Vorgangsskript REM SET nach NORMAL und nach FAILOVER.

   Das Skript "start.bat" wird geändert.

5. Wählen Sie "stop.bat" von der Skriptliste aus, und klicken Sie auf "Bearbeiten". Wenn das Skript "stop.bat" angezeigt wird, suchen Sie nach dem Vorgangsskript REM SET (zwei Stellen), und legen Sie den Wert folgendermaßen auf null fest:

   ```
   SET process=0
   ```

   Hinweis: In der Datei "stop.bat" befindet sich das Vorgangsskript REM SET nach NORMAL und nach FAILOVER.

   Das Skript "stop.bat" wird geändert.

6. Wählen Sie im Dialogfeld "Gruppeneigenschaften die Registerkarte "Registrierung" aus.

   Das Dialogfeld "Registrierung" wird angezeigt.

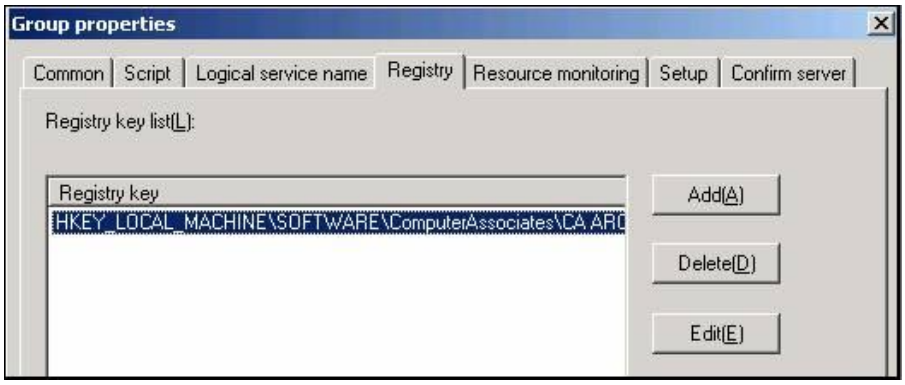

7. Wählen Sie auf der Registrierungsschlüsselliste den existierenden Registrierungsschlüssel aus, und klicken Sie auf "Löschen".

   Der Registrierungsschlüssel wird gelöscht.

Aktivieren von CA ARCserve Backup in NEC-Cluster-Skripten

Cluster-Skripte und Registrierungsschlüssel werden nach dem Setup-Vorgang von NEC eingefügt. Während der Aktualisierung von BrightStor ARCserve Backup r11.5 auf dieses Release wird ein Teil der Clusterskripte deaktiviert, und der Registrierungsschlüssel wird gelöscht. Wenn die Aktualisierung abgeschlossen ist, müssen diese Cluster-Skripte aktiviert und der Registrierungsschlüssel rekonstruiert werden.

Hinweis: Dieser Abschnitt enthält Grafiken, die der Version 8.0 von NEC CLUSTERPRO/ExpressCluster entsprechen. Informationen zu neueren Version von NEC-CLUSTERPRO und ExpressCluster finden Sie in der entsprechenden NEC CLUSTERPRO- oder ExpressCluster-Produktdokumentation.

So aktivieren Sie NEC-Cluster-Skripte und den Registrierungsschlüssel:

1. Öffnen Sie den Cluster-Manager.

   Das Dialogfeld "Cluster-Manager" wird angezeigt.

   Hinweis: Der Cluster-Manager ist ein von NEC bereitgestelltes Hilfsprogramm, das auf Servern installiert ist, auf denen NEC CLUSTERPRO/ExpressCluster installiert ist. Mit dem Cluster-Manager führen Sie einen Großteil der Konfigurations- und Verwaltungsaufgaben aus, die mit Clusters verknüpft sind.

2. Wählen Sie die NEC-Gruppe aus, in die der ARCserve-Server implementiert wird, und suchen Sie nach den entsprechenden ARCserve-Cluster-Ressourcen. Klicken Sie mit der rechten Maustaste auf jede ARCserve-Cluster-Ressource, und wählen Sie im Kontextmenü "Eigenschaft" aus.

   Das Dialogfeld "Gruppeneigenschaften" wird angezeigt.

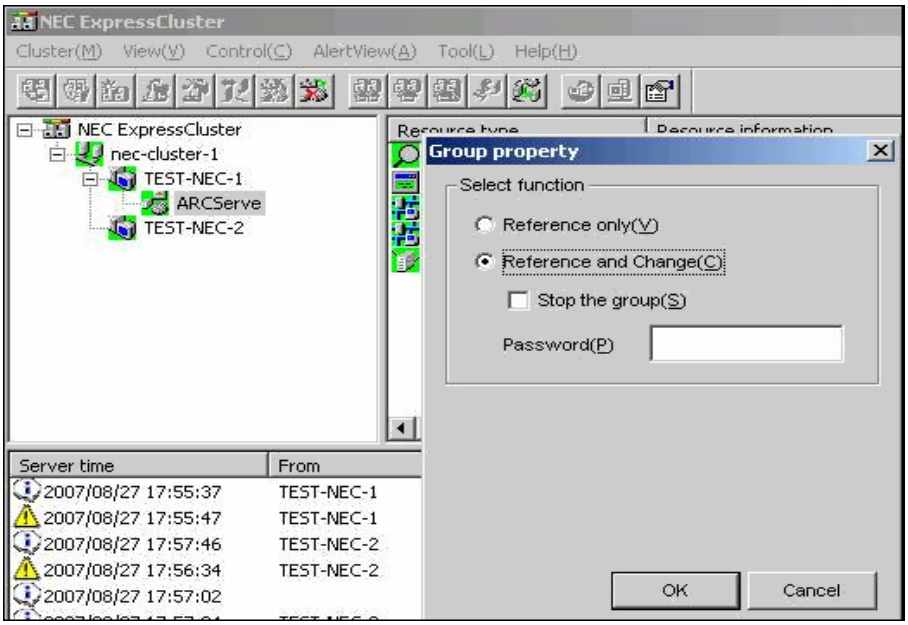

3. Wählen Sie die Option zum Referenzieren und Ändern aus. Wenn das Dialogfeld "Gruppeneigenschaften" geöffnet wird, wählen Sie die Registerkarte "Skript" aus.

   Die Registerkarte "Skript" wird im Dialogfeld angezeigt.

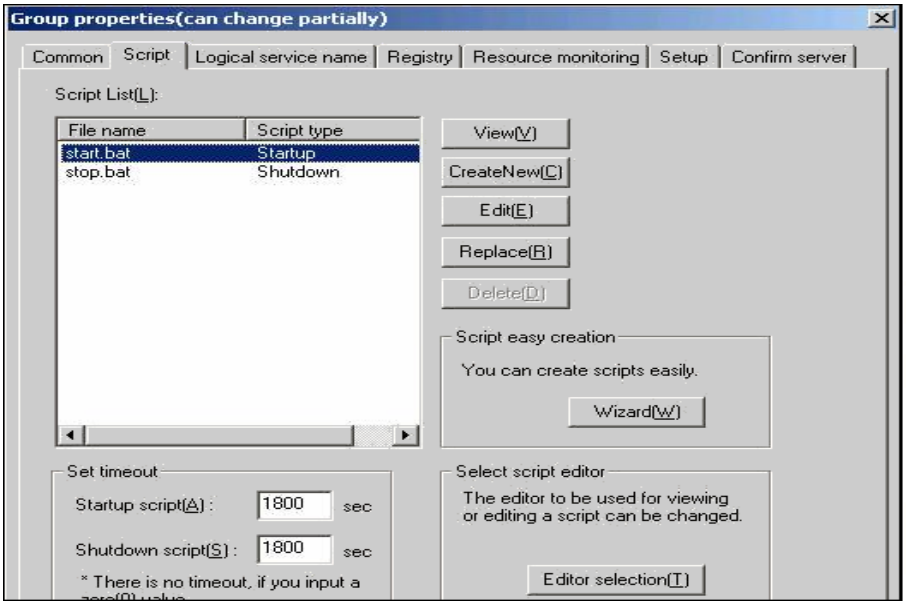

4. Wählen Sie "start.bat" von der Skriptliste aus, und klicken Sie auf "Bearbeiten". Wenn das Skript START.BAT angezeigt wird, suchen Sie nach dem Vorgangsskript REM SET (zwei Stellen), und legen Sie den Wert folgendermaßen auf 1 fest:

   ```
   SET process=1
   ```

   Hinweis: In der Datei "start.bat" befindet sich das Vorgangsskript REM SET nach NORMAL und nach FAILOVER.

   Das Skript "start.bat" wird geändert.

5. Wählen Sie "stop.bat" von der Skriptliste aus, und klicken Sie auf "Bearbeiten". Wenn das Skript "stop.bat" angezeigt wird, suchen Sie nach dem Vorgangsskript REM SET (zwei Stellen), und legen Sie den Wert folgendermaßen auf 1 fest:

   ```
   SET process=1
   ```

   Hinweis: In der Datei "stop.bat" befindet sich das Vorgangsskript REM SET nach NORMAL und nach FAILOVER.

   Das Skript "stop.bat" wird geändert.

6. Wählen Sie im Dialogfeld "Gruppeneigenschaften die Registerkarte "Registrierung" aus. Wenn das Dialogfeld "Registrierung" geöffnet wird, klicken Sie auf "Hinzufügen".

   Das Dialogfeld "Registrierungsschlüssel hinzufügen/ändern" wird angezeigt.

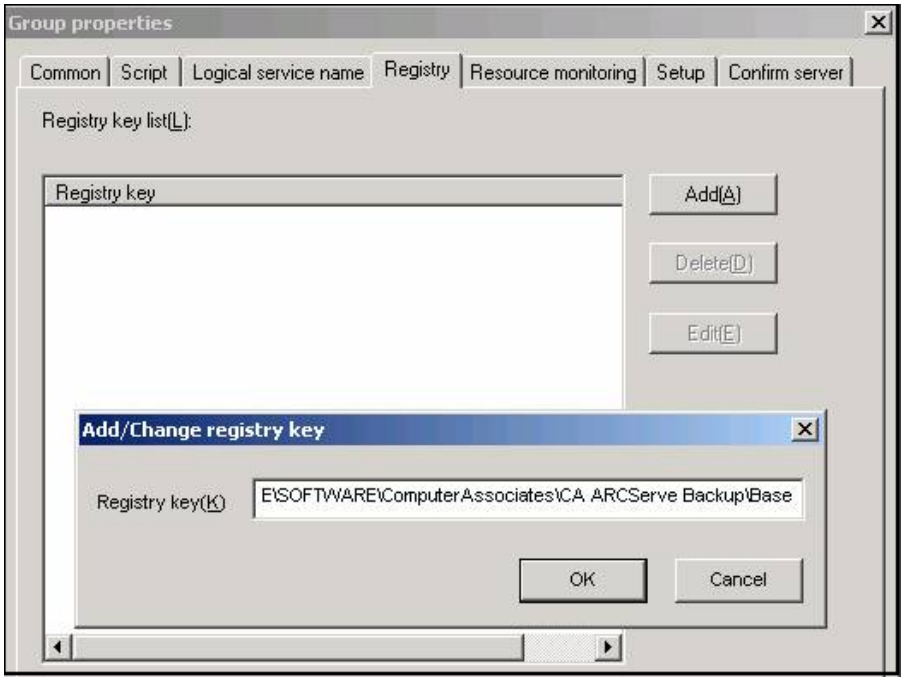

7. Fügen Sie den Registrierungsschlüssel hinzu, und klicken Sie auf "OK".

   Der Registrierungsschlüssel wird der Registrierungsschlüsselliste im Dialogfeld "Gruppeneigenschaften" hinzugefügt.

Fehlerbehebung - CA ARCserve Backup-Cluster-Unterstützung

Dieser Abschnitt enthält folgende Themen:

- Verhindern von Jobfehlern (siehe Seite 870)
- MSCS-Knoten auf Remote-Rechnern sichern (siehe Seite 871)
- CA ARCserve Backup-Datenbank in einer Cluster-Umgebung sichern (siehe Seite 873)
- Job fehlgeschlagen: Kein Datenträger geladen (siehe Seite 873)

Verhindern von Jobfehlern

Gültig auf Windows-Plattformen.

Problem:

Wie kann ich CA ARCserve Backup-Dienste in einem Cluster-Knoten ohne Failover stoppen?

Lösung:

Wenn ein CA ARCserve Backup-Server Cluster-fähig konfiguriert ist, werden alle wichtigen CA ARCserve Backup-Dienste durch die Cluster-Anwendung (MSCS oder NEC CLUSTERPRO/ExpressCluster) überwacht. Wenn ein Dienst fehlschlägt, versucht die Cluster-Anwendung, den Dienst neu zu starten. Wenn der Neustart des Dienstes fehlschlägt, wird ein Failover ausgelöst. Das bedeutet, dass Sie einen Dienst nicht mehr mit Hilfe des CA ARCserve Backup-Server-Administrators anhalten können. Wenn Sie versuchen, einen CA ARCserve Backup-Dienst anzuhalten, wird eine Popup-Meldung mit dem Hinweis, dass der Vorgang unzulässig ist, angezeigt.

Wenn Sie CA ARCserve Backup-Dienste vor Wartungsarbeiten oder Konfigurationsänderungen herunterfahren möchten und CA ARCserve Backup dabei nicht auf einem anderen Knoten verwendet werden soll, gehen Sie folgendermaßen vor:

- Informationen für MSCS-Cluster finden Sie unter Anhalten der HA-Dienstüberwachung durch MSCS (siehe Seite 849).
- Informationen für NEC CLUSTERPRO/ExpressCluster-Cluster finden Sie unter Anhalten der HA-Dienstüberwachung durch NEC ClusterPro/ExpressCluster (siehe Seite 859).

MSCS-Knoten auf Remote-Rechnern sichern

Gültig auf Windows-Plattformen.

Problem:

Wie kann ich zuverlässig MSCS-Knoten mit CA ARCserve Backup sichern, das auf Remote-Rechnern installiert ist?

Weitere Informationen zum Wiederherstellen von Clustern finden Sie im *CA ARCserve Backup Disaster Recovery Option – Benutzerhandbuch*.

Lösung:

Der Windows-Dateisystem-Agent von CA ARCserve Backup muss auf jedem Cluster-Knoten installiert werden.

Schwierig ist es, die freigegebene Festplatte zuverlässig zu sichern, wenn die im Cluster gemeinsam genutzten Festplatten über Failover von einem anderen Knoten verwendet werden. Sie können dabei folgendermaßen vorgehen:

1. Sichern Sie alle Knoten mit den jeweiligen Festplatten und Systemstatus, und verwenden Sie bei der Übergabe der Sicherungsjobs den Hostnamen.

   Hinweis: Da freigegebene Festplatten von einem Knoten zum anderen verschoben werden können und es keine zuverlässige Methode gibt, bei der Sicherung einzuschätzen, welcher Knoten Eigentümer der freigegebenen Festplatten ist, dürfen freigegebene Festplatten **nicht** mit dem Hostnamen des Rechners gesichert werden.

2. Nutzen Sie bei der Sicherung der freigegebenen Festplatten den virtuellen Cluster-Namen, wenn Sie den Job übergeben. Wenn die freigegebenen Festplatten von einem Knoten über Failover an einen anderen Knoten weitergegeben werden, wird der virtuelle Cluster-Knotenname mit der Festplatte zusammen weitergegeben, so dass CA ARCserve Backup immer die im Cluster gemeinsam genutzten Festplatten sichert. Um dies sicherzustellen, richten Sie die Abhängigkeiten der Cluster so ein, dass der Cluster-Name und die innerhalb des Clusters freigegebenen Festplatten zur gleichen Zeit über Failover weitergegeben werden.

   Hinweis: Um für Ihre Cluster-Knoten Schutz bei Systemausfällen zu bieten, müssen Sie eine vollständige Sicherung jedes Knotens vornehmen.

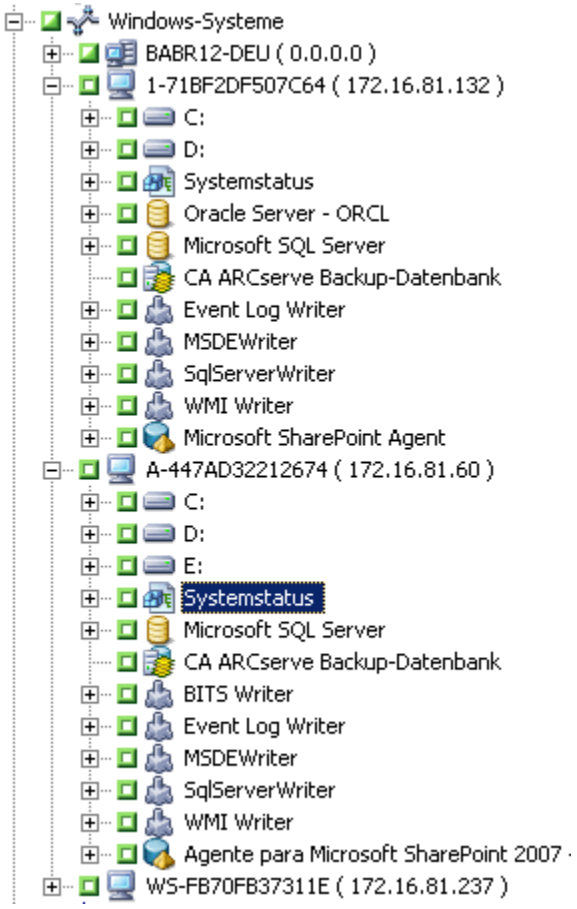

CA ARCserve Backup-Datenbank in einer Cluster-Umgebung sichern

Gültig auf Windows-Plattformen.

Problem:

Wie kann ich die CA ARCserve Backup-Datenbank (ASDB) in einer Cluster-Umgebung sichern? (und später mit "recoverdb" wiederherstellen)

Lösung:

Um sicherzustellen, dass die ASDB-Sitzung später mit "recoverdb" wiederhergestellt werden kann, müssen Sie für die ASDB-Sicherung den Netzwerknamen verwenden, den Sie beim Setup festgelegt haben.

Beispiel:

1. Für MS SQL Server 2008 Express müssen Sie den virtuellen Namen der CA ARCserve Backup-Bereitstellung verwenden.
2. Für MS SQL Server 2005 Cluster müssen Sie den virtuellen Namen der SQL Server Cluster-Bereitstellung verwenden. In diesem Fall müssen Sie sicherstellen, dass beim Installieren von CA ARCserve Backup der virtuelle Name des SQL-Servers korrekt angegeben ist. Den virtuellen Namen für SQL Server-Cluster können Sie der SQL Server Cluster-Dokumentation entnehmen.

Job fehlgeschlagen: Kein Datenträger geladen

Gültig auf Windows-Plattformen.

Problem:

Wenn meine Jobs von einem Cluster-Knoten über Failover an einen anderen Cluster-Knoten weitergegeben werden, erhalte ich Meldungen wie "Datenträger XYZ, Nummer 1234 einlegen". Wie löse ich dieses Problem?

Lösung:

Wenn Sie bei der Übergabe eines Jobs im Sicherungs-Manager auf der Registerkarte "Ziel" einen Sicherungsdatenträger auswählen, wird der Sicherungsjob nur diesen bestimmten Datenträger verwenden. Wenn das Sicherungsgerät nicht für mehrere Cluster-Knoten freigegeben ist, kann auf den bestimmten Datenträger nach einem Failover nicht zugegriffen werden. Der Sicherungsjob schlägt deshalb fehl. Um dieses Problem zu lösen, wählen Sie bei der Jobübergabe im Sicherungs-Manager das Ziel auf Gruppenebene aus.

Das Problem tritt nicht auf, wenn Sie für die Sicherung ein freigegebenes Gerät verwenden.

Anhang C: Raw-Sicherung und -Wiederherstellung von physischen Datenträgern und Volumes

Dieses Kapitel enthält folgende Themen:

Übersicht über die Raw-Sicherung und Wiederherstellung (siehe Seite 875)
Funktionsweise von Raw-Sicherungen (siehe Seite 876)
Aktivieren der Raw-Sicherung und Wiederherstellung (siehe Seite 880)
Ausführen der Raw-Sicherung eines physischen Datenträgers oder Volumes (siehe Seite 881)
Wiederherstellen von Raw-Sicherungen (siehe Seite 882)

Übersicht über die Raw-Sicherung und Wiederherstellung

CA ARCserve Backup ermöglicht die Sicherung und Wiederherstellung von physischen Datenträgern und physischen Volumes, die ein Dateisystem besitzen können. Mit dieser Funktion können Sie beispielsweise die folgenden Elemente sichern:

- Snapshots einer Oracle-Datenbank
- Nicht-Windows-Dateisystempartitionen
- Namenlose Partitionen oder Volumes, d. h. Volumes ohne einen Laufwerksbuchstaben
- Beliebige Snapshots, die als Datenträger in das Client-System geladen wurden

Lizenzierungsanforderungen für die Raw-Sicherung von physischen Datenträgern und Volumes

Um die Funktion zur Raw-Sicherung von physischen Datenträgern und Volumes verwenden zu können, müssen Sie über folgende Lizenzen verfügen:

- eine Lizenz für den CA ARCserve Backup Client Agent für jeden Server, auf dem die Funktion verwendet werden soll
- eine Lizenz für das CA ARCserve Backup Enterprise-Modul für jeden Server, von dem die Client-Agenten gesichert werden sollen

Beispiel: Lizenzierungsanforderungen für die Raw-Sicherung von physischen Datenträgern und Volumes

Wenn Sie die Funktionen zur Raw-Sicherung von physischen Datenträgern und Volumes auf den Servern A, B und C verwenden möchten, müssen Sie auf allen drei Servern eine Lizenz für den CA ARCserve Backup Client Agent installieren. Außerdem müssen Sie eine Lizenz für das Enterprise-Modul auf dem Sicherungsserver registrieren, von dem Sie diese drei Server sichern.

Funktionsweise von Raw-Sicherungen

Um eine Raw-Sicherung von physischen Datenträgern und Volumes durchzuführen, erhält CA ARCserve Backup exklusiven Zugriff auf das Gerät, sodass CA ARCserve Backup ein konsistentes Sicherungs-Image erstellen kann. CA ARCserve Backup liest die Daten sequenziell nach Blöcken und kopiert anschließend das Image auf das Staging-Gerät oder den CA ARCserve Backup-Server.

Unterstützte Funktionen

Mit der Raw-Sicherung und Wiederherstellung können Sie die folgenden CA ARCserve Backup-Funktionen verwenden:

- Sicherungsschätzung
- Komprimieren
- Verschlüsselung

Einschränkungen für die Ausführung von Raw-Sicherungs- und Wiederherstellungsvorgängen

Berücksichtigen Sie bei der Ausführung einer Raw-Sicherung von physischen Datenträgern und Volumes die folgenden Einschränkung:

- CA ARCserve Backup unterstützt nicht die Durchführung von Raw-Zuwachs- und Änderungssicherungen. Wenn Sie solch einen Sicherungsjob übergeben, wird er von CA ARCserve Backup automatisch in einen vollständigen Sicherungsjob geändert.
- CA ARCserve Backup durchsucht die Sicherungsdaten nicht nach Viren.
- CA ARCserve Backup führt keine Sicherungen mithilfe der Snapshottechnologie des Volumenschattenkopie-Dienstes (VSS) aus.
- CA ARCserve Backup unterstützt nicht die Sicherung und Wiederherstellung von physischen Datenträgern oder physischen Volumes für Cluster. Daher werden diese Geräte nicht auf der Registerkarte "Quelle" des Sicherungs-Managers unter dem virtuellen Cluster-Knoten angezeigt.
- CA ARCserve Backup unterstützt nicht die Sicherung und Wiederherstellung von physischen Datenträgern oder physischen Volumes für Wechselmedien. Daher werden diese Geräte nicht auf der Registerkarte "Quelle" des Sicherungs-Managers angezeigt.
- Sicherungsjobs können fehlschlagen, wenn CA ARCserve Backup keinen exklusiven Zugriff auf das Gerät erhalten kann.
- Wird ein dynamischer physischer Datenträger auf einem anderen physischen Datenträger wiederhergestellt, kopiert CA ARCserve Backup die Partitionsinformationen nicht auf den physischen Zieldatenträger. Folglich werden die Volumes und Partitionen des physischen Quelldatenträgers nach der Wiederherstellung auch nicht auf dem physischen Zieldatenträger angezeigt. Oder anders ausgedrückt: Dynamische Datenträger können nur an ihrem ursprünglichen Speicherort wiederhergestellt werden. Wenn Sie über mehrere dynamische Datenträger verfügen, müssen Sie außerdem alle dynamischen Datenträger an ihren ursprünglichen Speicherorten wiederherstellen, um die ursprüngliche Volumepartitionierung wiederherzustellen.

  Der Grund für die Wiederherstellung von dynamischen Datenträgern an ihrem ursprünglichen Speicherort ist folgender:

  Die Partitionstabelle auf einem dynamischen Datenträger enthält keinen Eintrag für die einzelnen Volumes auf dem Datenträger, da die Volumeinformationen in der Datenbank des dynamischen Datenträgers gespeichert werden. Jeder dynamische Datenträger eines Systems enthält ein Replikat dieser Datenbank des dynamischen Datenträgers. Der Speicherort der Datenbank wird vom Partitionsstil des Datenträgers bestimmt.

- Auf MBR-Datenträgern (Master Boot Record) ist die Datenbank im letzten Megabyte (MB) des Datenträgers enthalten.
- Auf GPT-Datenträgern (Globally Unique Identifier Partition Table) ist die Datenbank in einer reservierten (versteckten) 1-MB-Partition enthalten, die auch als LDM-Metadatenpartition (Logical Disk Manager) bezeichnet wird.

Infolgedessen können die Partitionsinformationen erst wiederhergestellt werden, wenn diese Datenbank während der Wiederherstellung auf den Datenträger geschrieben wird. Bei einem System mit mehreren dynamischen Datenträgern müssen alle Datenträger an ihren ursprünglichen Speicherorten wiederhergestellt werden, da jeder Datenträger eine Kopie der Datenbank enthält und die Datenbankkopien identisch sein müssen, damit die ursprünglichen Partitionsinformationen wiederhergestellt werden können.

- Die physischen Volumes, die System- oder Startvolumes entsprechen, und die Datenträger, auf denen sich diese physischen Volumes befinden, werden nicht auf der Registerkarte "Quelle" des Sicherungs-Managers angezeigt.
- Die Filteroption ist für die Raw-Sicherung und Wiederherstellung von physischen Datenträgern und Volumes nicht verfügbar.

Namenskonventionen von physischen Datenträgern und Volumes

Nach Aktivierung der Raw-Sicherung und Wiederherstellung können Sie die mit dem Agenten verbundenen physischen Datenträger und Volumes im Sicherungs-Manager auf der Registerkarte "Quelle" anzeigen. Die folgende Abbildung zeigt einen Abschnitt der Registerkarte "Quelle", in dem die physischen Volumes angezeigt werden:

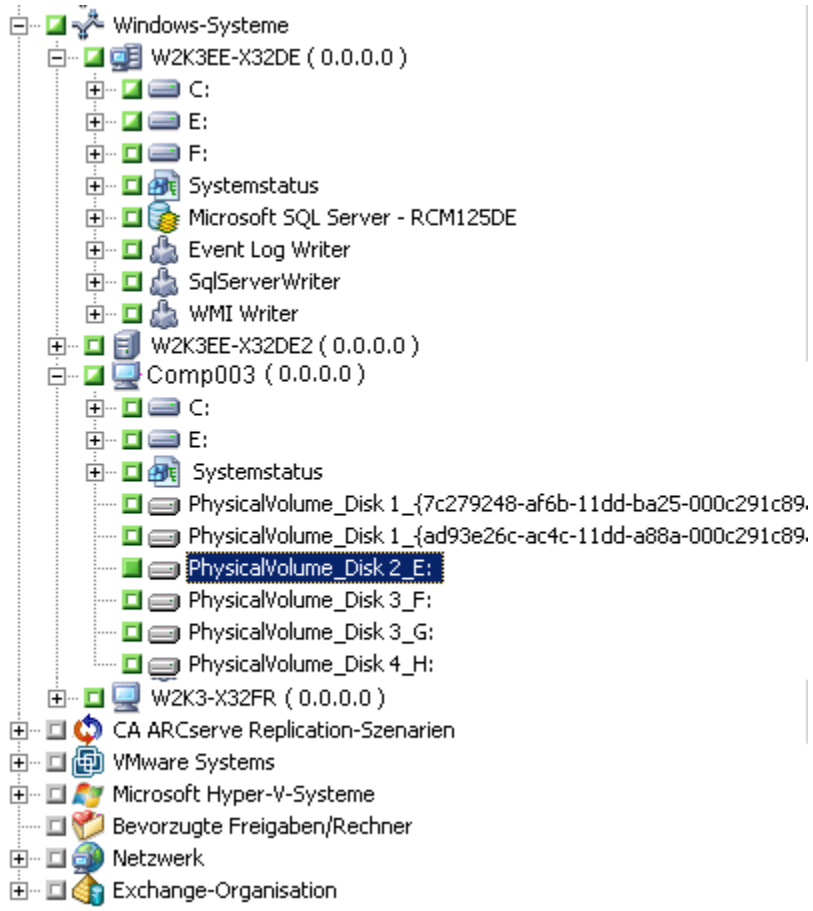

PhysicalDisk_*Datenträger-ID*:

Gibt den physischen Datenträger an. Die *Datenträger-ID* stellt die Identifizierungskennung des Datenträgers dar. CA ARCserve Backup und die Windows-Datenträgerverwaltung zeigen die *Datenträger-ID* auf dieselbe Weise an.

PhysicalVolume_<Datenträger-ID>_<Volume-ID>

Zeigt ein physisches Volume an. Bei der *Volume-ID* handelt es sich um einen Laufwerksbuchstaben oder die GUID. Die GUID ist eine Hexadezimalzahl, die nur dann anzeigt wird, wenn das Volume unbenannt ist (keine Zuordnung eines Laufwerksbuchstabens). Zum Beispiel bedeutet PhysicalVolume_Disk 2_E:, dass sich das Volume E: auf dem Datenträger 2 befindet.

Aktivieren der Raw-Sicherung und Wiederherstellung

Die Möglichkeit, eine Raw-Sicherung und Wiederherstellung von physischen Datenträgern und Volumes durchzuführen, ist standardmäßig deaktiviert. Sie müssen die Option für jeden Agenten aktivieren.

So aktivieren Sie die Raw-Sicherung und Wiederherstellung eines physischen Datenträgers oder Volumes:

1. Klicken Sie im Windows-Startmenü auf "Start", zeigen Sie auf "Programme", "CA", "ARCserve Backup", und klicken Sie auf "Backup Agent-Verwaltung".

   Das Fenster "ARCserve Backup Agent-Verwaltung" wird geöffnet.

2. Klicken Sie auf "Optionen", "Konfiguration".

   Das Fenster "Konfiguration" wird geöffnet.

3. Klicken Sie auf "'Physischen Datenträger/Volume sichern und wiederherstellen' aktivieren".

4. Klicken Sie auf "OK".

   Die Funktion zur Raw-Sicherung und Wiederherstellung wird für den Agenten aktiviert.

Ausführen der Raw-Sicherung eines physischen Datenträgers oder Volumes

Um die Raw-Sicherung eines physischen Datenträgers oder Volumes auszuführen, haben Sie die folgenden Möglichkeiten:

- **Standardsicherung:** Ermöglicht Ihnen die Angabe einer normalen Gerätegruppe als Sicherungsziel.
- **Deduplizierungssicherung:** Ermöglicht Ihnen die Angabe einer Deduplizierungsgerätegruppe als Sicherungsziel.
- **Staging-Sicherung:** Ermöglicht Ihnen die Angabe einer normalen Gerätegruppe oder einer Deduplizierungsgerätegruppe als Staging-Speicherort, des endgültigen Zieldatenträgers oder von beidem.

  Hinweis: Es wird nicht empfohlen, die gleiche Deduplizierungsgerätegruppe für den Staging-Speicherort und den endgültigen Zieldatenträger für Deduplizierungssicherungen anzugeben.

So führen Sie Raw-Sicherungen eines physischen Datenträgers oder Volumes aus:

1. Öffnen Sie die CA ARCserve Backup-Managerkonsole.
2. Klicken Sie in der Navigationsleiste auf "Schnellstart" und dann auf "Sichern".

   Der Sicherungs-Manager wird geöffnet.
3. Geben Sie den Sicherungstyp an.
4. (Optional) Aktivieren Sie das Kontrollkästchen "Staging aktivieren".
5. Klicken Sie auf die Registerkarte "Quelle", und suchen Sie die physischen Datenträger oder Volumes, die Sie sichern möchten.
6. Klicken Sie auf die Registerkarte "Ablaufplan", und definieren Sie den Ablaufplan für den Sicherungsjob.
7. Klicken Sie auf die Registerkarte "Ziel", und wählen Sie die Gerätegruppe aus, die die Sicherungsdaten speichern soll.
8. (Optional) Klicken Sie auf die Registerkarte "Migrationsrichtlinie", und geben Sie die Band-Staging-Richtlinien und Kopierrichtlinien für den Job an.

   Hinweis: Die Registerkarte "Migrationsrichtlinien" wird nur angezeigt, wenn Sie einen Staging-Sicherungsjob übermitteln.
9. (Optional) Klicken Sie auf die Registerkarte "Endgültiges Zielverzeichnis", und geben Sie die Gerätegruppe an, die dem endgültigen Zieldatenträger zugeordnet ist.

   Hinweis: Die Registerkarte "Endgültiges Zielverzeichnis" wird nur angezeigt, wenn Sie einen Staging-Sicherungsjob übermitteln.

10. Klicken Sie auf "Übergeben".

    Das Dialogfeld "Job in Warteschlange stellen" wird angezeigt.

11. Nehmen Sie im Dialogfeld "Job in Warteschlange stellen" Eingaben in den erforderlichen Feldern vor, und klicken Sie auf "OK".

    Der Job wird übergeben.

    Hinweis: CA ARCserve Backup überprüft, ob Sie über eine gültige Lizenz für das Enterprise-Modul auf dem Server verfügen, auf dem Sie den Sicherungsjob ausführen möchten. Wenn CA ARCserve Backup die erforderlichen Lizenzen ermitteln kann, wird der Sicherungsjob in die Warteschlange gestellt. Wenn CA ARCserve Backup die erforderlichen Lizenzen nicht ermitteln kann, wird der Sicherungsjob nicht in die Warteschlange gestellt.

Vollständige Knotensicherung

Wenn Sie einen ganzen Knoten zur Sicherung auswählen, führt CA ARCserve Backup keine Raw-Sicherung der physischen Volumes aus, die Volumes des Windows-Dateisystems entsprechen. Diese Volumes werden vom Client Agent für Windows auf herkömmliche Weise gesichert. Außerdem führt CA ARCserve Backup keine Raw-Sicherung auf physischen Datenträgern aus, die eines der Dateisystem-Volumes hosten, um die Sicherung von doppelten Daten zu vermeiden.

Wiederherstellen von Raw-Sicherungen

Um Raw-Sicherungen physischer Datenträger und Volumes wiederherzustellen, haben Sie die folgenden Möglichkeiten:

- Wiederherstellen der Sicherungsdaten an einem alternativen Speicherort als Binärdatei.
- Wiederherstellen der Sicherungsdaten an ihrem ursprünglichen Speicherort.
- Wiederherstellen der Sicherungsdaten auf einem anderen physischen Datenträger oder Volume.

Wiederherstellen an einem alternativen Speicherort als Datei

CA ARCserve Backup ermöglicht die Wiederherstellung von Raw-Sicherungen physischer Datenträger oder Volumes an einem alternativen Speicherort als Binärdatei. Sie können auswählen, ob Sie alle Dateien überschreiben, Dateien umbenennen, vorhandene Dateien überspringen oder die Dateien mit neueren Dateien überschreiben möchten.

So stellen Sie eine Raw-Sicherung an einem alternativen Speicherort als Binärdatei wieder her:

1. Öffnen Sie die CA ARCserve Backup-Managerkonsole.
2. Klicken Sie auf der Navigationsleiste auf "Schnellstart" und dann auf "Wiederherstellen".

   Der Wiederherstellungs-Manager wird geöffnet.
3. Klicken Sie auf die Registerkarte "Quelle".
4. Suchen und wählen Sie den physischen Datenträger oder das physische Volume der Quelle.
5. Klicken Sie auf die Registerkarte "Ziel", und wählen Sie einen Ordner auf einem physischen Datenträger oder Volume aus.

   Hinweis: Das Wiederherstellungsziel darf nicht mit dem Quellverzeichnis identisch sein, das Sie auf der Registerkarte "Quelle" angegeben haben.
6. Klicken Sie auf die Registerkarte "Ablaufplan" und geben Sie den Ablaufplan für den Wiederherstellungsjob an.
7. Klicken Sie auf der Symbolleiste auf die Sendeschaltfläche, um den Job zu senden.

   Der Wiederherstellungsjob wird gesendet, und CA ARCserve Backup stellt die Raw-Sicherungsdaten an den alternativen Speicherorten als Binärdatei wieder her.

Wiederherstellen am ursprünglichen Speicherort

Mit CA ARCserve Backup können Sie die Raw-Sicherung eines physischen Datenträgers oder Volumes an demselben Speicherort wiederherstellen, von dem aus die Sicherung erfolgt ist.

So stellen Sie eine Raw-Sicherung am ursprünglichen Speicherort wieder her:

1. Öffnen Sie die CA ARCserve Backup-Managerkonsole.
2. Klicken Sie auf der Navigationsleiste auf "Schnellstart" und dann auf "Wiederherstellen".

   Der Wiederherstellungs-Manager wird geöffnet.
3. Klicken Sie auf die Registerkarte "Quelle".
4. Suchen und wählen Sie den physischen Datenträger oder das physische Volume der Quelle.
5. Klicken Sie auf die Registerkarte Ziel.

   Stellen Sie sicher, dass "Dateien am ursprünglichen Speicherort wiederherstellen" ausgewählt ist.
6. Klicken Sie auf die Registerkarte "Ablaufplan" und geben Sie den Ablaufplan für den Wiederherstellungsjob an.
7. Klicken Sie auf der Symbolleiste auf die Sendeschaltfläche, um den Job zu senden.

   Der Wiederherstellungsjob wird gesendet, und CA ARCserve Backup stellt die Raw-Sicherungsdaten am ursprünglichen Speicherort wieder her.

Wiederherstellen auf einem anderen physischen Datenträger oder Volume

Sie haben die Möglichkeit, die Raw-Sicherung eines physischen Datenträgers oder Volumes auf einem anderen physischen Datenträger oder Volume wiederherzustellen. Sie können die Raw-Sicherung eines physischen Datenträgers auf einem anderen physischen Datenträger, jedoch nicht auf einem physischen Volume wiederherstellen; ebenso können Sie ein physisches Volume auf einem anderen physischen Volume, jedoch nicht auf einem physischen Datenträger wiederherstellen.

So stellen Sie eine Raw-Sicherung auf einem anderen physischen Datenträger oder Volume wieder her:

1. Öffnen Sie die CA ARCserve Backup-Managerkonsole.
2. Klicken Sie auf der Navigationsleiste auf "Schnellstart" und dann auf "Wiederherstellen".

   Der Wiederherstellungs-Manager wird geöffnet.
3. Klicken Sie auf die Registerkarte "Quelle", und wählen Sie den physischen Datenträger oder das physische Volume aus, der/das als Quelle dienen soll.
4. Klicken Sie auf die Registerkarte "Ziel", und wählen Sie einen physischen Datenträger oder ein physisches Volume aus, das sich von dem als Quelle ausgewählten unterscheidet.
5. Klicken Sie auf die Registerkarte "Ablaufplan", und wählen Sie den Zeitpunkt aus, zu dem der Wiederherstellungsprozess beginnen soll.
6. Klicken Sie in der Symbolleiste auf "Ausführen".

   Die Wiederherstellung wird gestartet oder gespeichert, um zur geplanten Zeit ausgeführt zu werden.

   Hinweis: Bevor auf das Zielgerät geschrieben wird, vergleicht CA ARCserve Backup die Größe des Zielgeräts mit der Größe des Geräts in der Sicherungssitzung, das Sie zur Wiederherstellung ausgewählt haben. Wenn die Größe des Zielgeräts kleiner ist, kann CA ARCserve Backup den Wiederherstellungsjob nicht ausführen.

Anhang D: Verwenden von CA ARCserve Backup in Storage Area Networks

Dieses Kapitel enthält folgende Themen:

Lizenzieren der Storage Area Network (SAN)-Option (siehe Seite 887)
Die SAN-Umgebung (siehe Seite 888)
Installieren der SAN Option (siehe Seite 891)
Verwenden der SAN Option (siehe Seite 894)
Problembehebung für SAN-Konfigurationen (siehe Seite 901)

Lizenzieren der Storage Area Network (SAN)-Option

Zum erfolgreichen Lizenzieren der CA ARCserve Backup Storage Area Network (SAN)-Option müssen folgende Installationsanforderungen erfüllt sein:

- Sie müssen die Option installieren und lizenzieren, um Sicherungen für Bibliotheken durchzuführen, die in einem SAN gemeinsam verwendet werden.
- Sie müssen die Option auf dem CA ARCserve Backup-Primärserver installieren.
- Dazu müssen Sie alle Lizenzen auf dem Primärserver bereitstellen.
- Stellen Sie sicher, dass Sie über ausreichend viele Lizenzen für die Storage Area Network (SAN)-Option verfügen, um Ihre Umgebung zu unterstützen.

  Die Central Management Option ist eine erforderliche Komponente für die Storage Area Network (SAN)-Option.

  Die Storage Area Network (SAN)-Option ist eine auf der Anzahl der Geräte beruhende Lizenz. Sie müssen eine Lizenz für alle ARCserve-Server bereitstellen, die eine Bibliothek gemeinsam mit einem anderen ARCserve-Server verwenden.

Beispiele: Lizenzieren der Storage Area Network (SAN)-Option

Die folgenden Beispiele zeigen, wie eine auf der Anzahl der Geräte beruhende Lizenzierung mit der Storage Area Network (SAN)-Option funktioniert:

- Die Umgebung besteht aus einem Primärserver und drei Mitgliedsservern. Der Primärserver und die drei Mitgliedsserver nutzen eine Bibliothek mit mehreren Laufwerken in einem Storage Area Network (SAN) gemeinsam. Für diese Konfiguration benötigen Sie vier Lizenzen für die Storage Area Network Option (SAN) auf dem Primärserver. Alle Server in der ARCserve-Domäne nutzen eine Bibliothek gemeinsam.
- Die Umgebung besteht aus einem Primärserver und drei Mitgliedsservern. Zwei Mitgliedsserver nutzen eine Bibliothek mit mehreren Laufwerken gemeinsam, und der dritte Mitgliedsserver ist mit einer lokal angeschlossenen Bibliothek mit mehreren Laufwerken konfiguriert. Für diese Konfiguration benötigen Sie vier Lizenzen für die Tape Library Option und drei Lizenzen für die Storage Area Network (SAN) Option auf dem Primärserver. Alle Server in der ARCserve-Domäne haben Zugriff auf eine Bibliothek mit mehreren Laufwerken, allerdings nutzen drei ARCserve-Server eine Bibliothek gemeinsam.

Die SAN-Umgebung

In einer SAN-Gruppe gibt es einen SAN-Primärserver und mindestens einen mit dem SAN verbundenen Mitgliedsserver. Der SAN-Primärserver ist der wichtigste Server im SAN, da er zunächst die Bandbibliotheken im SAN initialisieren muss, ehe irgendwelche Vorgänge ausgeführt werden können.

Der SAN-Primärserver hat folgende Aufgaben:

- Initialisierung, Steuerung und Verwaltung freigegebener Geräte im SAN
- Koordination der Verwendung der Ressourcen der gemeinsam genutzten Bibliothek zwischen den Servern im SAN. Hierdurch werden Konflikte vermieden, wenn zwei Server gleichzeitig versuchen, ein Gerät oder einen Datenträger zuzuordnen.

Jeder CA ARCserve Backup SAN-Server kann als SAN-Primärserver eingesetzt werden. Da der SAN-Primärserver jedoch sowohl für die Verwaltung als auch für die Initialisierung des freigegebenen SAN zuständig ist, sollten Sie Ihren zuverlässigsten Server als SAN-Primärserver verwenden.

Arbeitsweise von CA ARCserve Backup in einem SAN

Während der CA ARCserve Backup-Installation erstellen Sie die SAN-Domäne mit dem angegebenen SAN-Primärserver und mindestens einem verbundenen SAN-Mitgliedsserver. In einer SAN-Umgebung gibt es drei Gruppen von Servern: ein SAN-Primärserver, die mit dem SAN verbundenen Mitgliedsserver und die Nicht-SAN-Mitgliedsserver.

In einer Domäne kann es nur einen Primärserver geben, und jeder mit dem SAN verbundene Mitgliedsserver kann nur einem einzigen SAN-Primärserver zugeordnet sein. Außerdem kann ein SAN-Primärserver nur einer einzigen Domäne angehören.

Die folgende Abbildung veranschaulicht die Konfiguration eines SAN mit einem SAN-Primärserver, wenn CA ARCserve Backup und die SAN Option installiert sind:

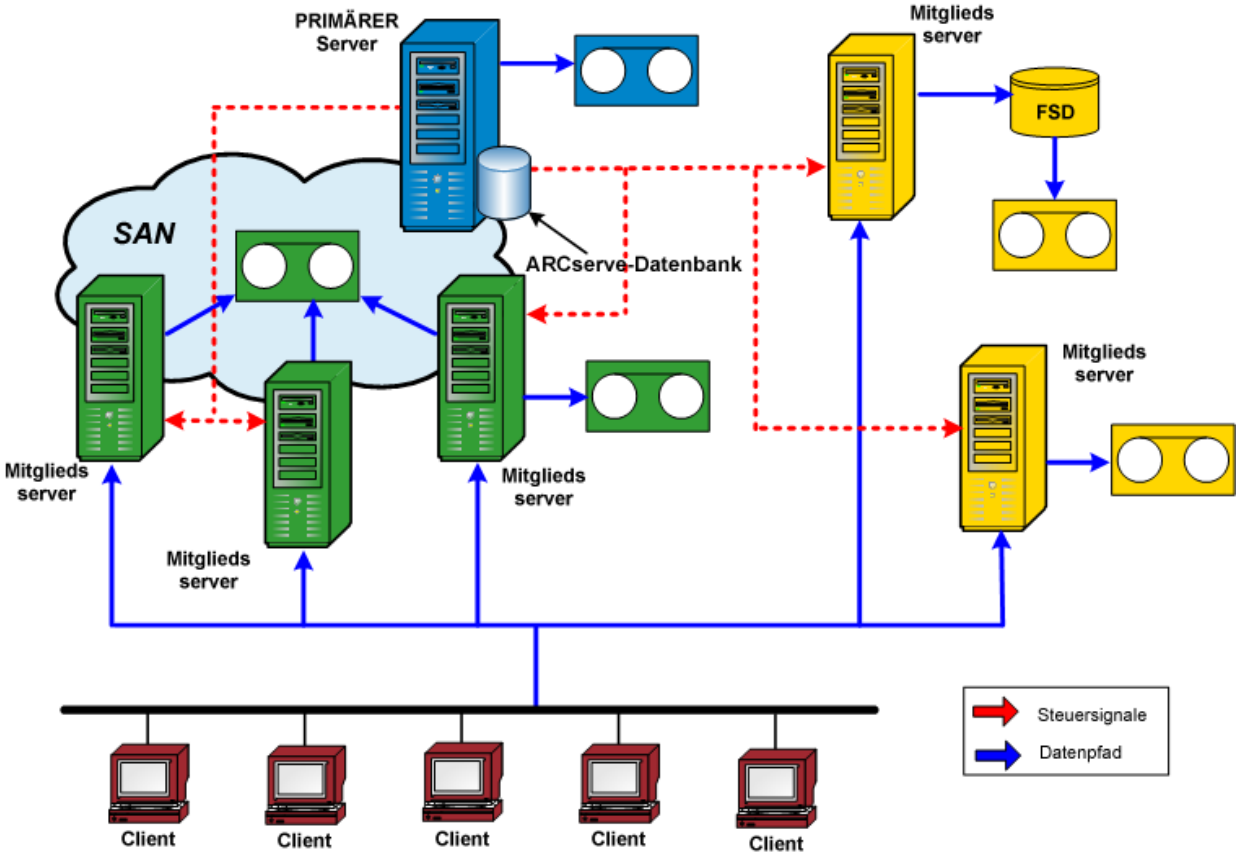

Wenn ein Job bereit zur Ausführung ist, reserviert die Option das Gerät und die Datenträger. Nach der Reservierung sind das Gerät und die Datenträger für keinen anderen Job auf den SAN-Servern verfügbar.

Mit Hilfe der SAN Option können die CA ARCserve Backup-Server eine einzelne oder mehrere Bandbibliotheken gemeinsam nutzen, indem ein virtueller Ring geschaffen wird. Jeder Sicherungs- oder Wiederherstellungsjob, der auf einem Server ausgeführt wird, auf dem die Option installiert ist, wird als lokaler Job ausgeführt. Mit Fortschreiten der Sicherung sendet CA ARCserve Backup Daten zur Speicherung über die SAN-Hardware und nicht über die LAN-Kabel zu den Bandbibliotheken. Dies erhöht die Geschwindigkeit, verringert die Netzwerkauslastung und maximiert den Durchsatz bei der Sicherung bzw. Wiederherstellung.

Serververwaltung in einem SAN

Wenn Sie die SAN Option verwenden, bringt dies keine Veränderungen bei der Verwaltung der CA ARCserve Backup-Server mit sich. Sie stellen weiterhin über den Sicherungs- oder Wiederherstellungs-Manager Verbindungen zu jedem SAN Option-Server her, um Sicherungs- und Wiederherstellungsjobs zu planen und Ihre CA ARCserve Backup-Datenbank zu verwalten.

Sicherungspläne

Planen Sie eine geeignete Sicherungsstrategie für Ihre SAN-Konfiguration. Berücksichtigen Sie, wie sich die Verwendung eines einzigen Geräts durch mehrere CA ARCserve Backup-Server auswirkt. Wenn beispielsweise das Sicherungsgerät zwei Bandlaufwerke enthält und fünf Option-Server die Datenträgerbibliotheken gemeinsam nutzen, dürfen Sie nicht fünf Sicherungsjobs mit demselben Startzeitpunkt planen. In diesem Fall würde die Option gezwungen zu bestimmen, welche zwei der fünf Jobs zuerst beginnen sollen. Berücksichtigen Sie stattdessen Ihre Sicherungsstrategie, indem Sie den Startzeitpunkt für die einzelnen Jobs sorgfältig planen und eine verbindliche Reihenfolge festlegen.

Hinweis: Jeder geplante Sicherungsjob verbleibt in der Warteschlange, bis ein Bandlaufwerk für die Sicherung zur Verfügung steht.

Vorteile der Option

Die SAN Option bietet die folgenden Vorteile:

- Geringere Kosten: Gemeinsame Nutzung einer oder mehrerer Bandbibliotheken durch die Server.
- Höhere Sicherungs- und Wiederherstellungsgeschwindigkeit: Remote-Sicherungen müssen nicht über das Local Area Network (LAN) durchgeführt werden.

- Effizienz: Zentrale Sicherung von Hardware und Datenträgern.
- Flexibilität: Optimierte Flexibilität durch Umleitung und Neukonfiguration, falls ein Gerät ausfällt.

Terminologie

In Verbindung mit einer SAN-Umgebung werden die folgenden Begriffe häufig verwendet:

- Storage Area Network (SAN): Ein Hochgeschwindigkeitsnetzwerk, das für die gemeinsame Nutzung von angeschlossenen Bandbibliotheken ausgelegt ist.
- SAN-Servergruppe: Eine Gruppe von CA ARCserve Backup-Servern, die mehrere Bandbibliotheken in einem Storage Area Network gemeinsam nutzen können.
- Primärer SAN-Server: Der CA ARCserve Backup-Server, der die gemeinsam genutzten Bandbibliotheken initialisiert, ihre Verwendung steuert und Statusänderungen dieser Geräte ermittelt.
- An SAN angeschlossener Mitgliedsserver: Server in einem SAN, die dem Primärserver zugewiesen werden, um die freigegebenen Bandbibliotheken verwenden zu können.
- Freigegebenes Gerät: Ein Gerät in einem SAN, das von einer SAN-Servergruppe verwendetet wird.

Installieren der SAN Option

In diesem Abschnitt wird die zentrale Installation und Konfiguration der SAN Option auf dem primären und den verbundenen SAN-Servern erläutert.

Betriebssystemkompatibilität

Weitere Informationen zur Betriebssystemkompatibilität finden Sie in der Readme "CA ARCserve Backup für Windows".

Voraussetzungen für die Installation

Bevor Sie die SAN Option installieren, überprüfen Sie Folgendes:

Hinweis: CA ARCserve Backup unterstützt Bibliotheken, die mit einem Laufwerk konfiguriert sind. Wenn Ihre Bibliothek mehr als ein Laufwerk hat, benötigen Sie eine Lizenz für die CA ARCserve Backup Tape Library Option, um die Funktionen für mehrere Laufwerke zu aktivieren.

- Ihr System erfüllt die für die Installation der Option erforderlichen Mindestvoraussetzungen. Weitere Informationen über Installationsvoraussetzungen finden Sie im *Implementierungshandbuch*.
- Ihr System erfüllt die für die Installation von CA ARCserve Backup und der CA ARCserve Backup Tape Library Option erforderlichen Mindestvoraussetzungen für Hardware und Software.
- Sie haben alle für die SAN-Hardware erforderlichen Gerätetreiber installiert, so dass auf die am Fibre Channel-Adapter angeschlossenen Geräte zugegriffen werden kann.

  Hinweis: Weitere Informationen über SAN-Hardware und -Treiber finden Sie in der Liste der zertifizierten Geräte für CA ARCserve Backup für Windows. Die Liste der zertifizierten Geräte können Sie über die Startseite von CA ARCserve Backup aufrufen.
- Sie haben CA ARCserve Backup und die Central Management Option auf dem Computer installiert, auf dem Sie die Option installieren möchten. Wenn Sie eine Bibliothek mit mehreren Laufwerken verwenden möchten, müssen Sie zusätzlich auch die Tape Library Option installieren. Bei diesem Computer kann es sich um einen lokalen Computer oder um einen Remote-Computer handeln.

  Hinweis: Falls diese Anwendungen noch nicht installiert wurden, müssen Sie sie bei der Installation der SAN Option installieren.

  - Diese Optionen (Central Management Option, SAN Option und Tape Library Option) werden alle nur auf dem Primärserver installiert.
  - Sie benötigen jeweils eine Lizenz für den Primärserver und für jeden SAN-Mitgliedsserver. Sie haben eine Central Management Option-Lizenz für das gesamte SAN sowie eine SAN- und Tape Library Option-Lizenz für jeden Server im SAN (Primärserver und alle zugeordneten SAN-Mitgliedsserver).
- Sie haben sich den Standardinstallationspfad notiert.
- Sie verfügen über Administratorrechte zum Installieren von Software auf allen Computern, auf denen die Option installiert werden soll.

  Hinweis: Wenn Sie nicht über die erforderlichen Rechte und Informationen verfügen, wenden Sie sich an den CA ARCserve Backup-Administrator.

- Sie kennen Benutzernamen, Kennwörter und IP-Adressen für den SAN-Primärserver und die mit dem SAN verbundenen Mitgliedsserver.
- Sie haben die SAN-Hardware und die zugehörigen Gerätetreiber installiert.
- Der Windows-Sicherungsserver kann alle entsprechenden SAN-Geräte einschließlich des Datenträgerwechslers und der Bandlaufwerke erkennen.
- Alle SAN-Server in Ihrem SAN können miteinander kommunizieren, d. h., jeder Server reagiert bei Verwendung des Schalters für die Anzeige des Servernamens mit seinem Namen oder seiner IP-Adresse auf den PING-Befehl.

  Grundvoraussetzung sind IP-Verbindungen und Namenauflösung unter allen Servern im SAN. Um sicherzustellen, dass Sie über IP-Netzwerksfunktionen und Namensauflösung verfügen, müssen Sie möglicherweise auf jedem Server die Datei mit den IP-Hosts aktualisieren, so dass Name, IP-Adresse jedes Servers in der Datei mit den IP-Hosts aller anderen Server vorhanden ist. Diese IP-Hosts-Dateien befinden sich auf den verschiedenen Servern in den folgenden Ordnern:

  - Für Windows Server 2003: \windows\system32\drivers\etc
  - Für Windows Server 2008: \windows\system32\drivers\etc

Installation der SAN Option

Die SAN Option kann entsprechend den Standardvorgehensweisen für die Installation von Systemkomponenten, Agenten und Optionen von CA ARCserve Backup installiert werden. Starten Sie alle Installationssitzungen durch Ausführen von SETUP.EXE.

- Sie können das CA ARCserve Backup-Basisprodukt, die Agenten und Optionen in einer Sitzung installieren.
- Sie können auch erst das CA ARCserve Backup-Basisprodukt installieren und die Agenten und Optionen später separat installieren.
- Die Storage Area Network (SAN) Option kann nur auf dem SAN-Primärserver installiert werden.

Weitere Informationen zur Installation finden Sie im *Implementierungshandbuch.*

Der Installationsprozess ist sehr flexibel, so dass Sie entscheiden können, ob die verschiedenen Systemkomponenten, Agenten und Optionen von CA ARCserve Backup in einer oder mehreren Installationssitzungen installiert werden sollen. Die Installation aller Komponenten in einer Sitzung ist die bevorzugte Methode. Sie können die Komponenten jedoch auch nacheinander in einzelnen Sitzungen oder ausgewählte Komponenten in einer Sitzung und weitere in darauf folgenden Sitzungen installieren.

Legen Sie vor dem Beginn der Installation fest, welche Systemkomponenten, Agenten und Optionen von CA ARCserve Backup in dieser Sitzung installiert werden sollen. Ermitteln Sie dann die erforderlichen Informationen für alle Agenten und Optionen, die Sie installieren möchten. Sie finden diese Information in den Handbüchern aller Agenten und Optionen. Wählen Sie die Kombination der Installationssitzungen entsprechend Ihren Anforderungen.

Um beispielsweise den CA ARCserve Backup-Server, die Tape Library Option und den Agent für SQL Server zu installieren, können die Installationssitzungen folgendermaßen kombiniert werden:

- Installieren Sie den Server, die Option und den Agenten in derselben Installationssitzung.
- Führen Sie drei einzelne Installationssitzungen durch: eine zur Installation des Servers, eine zweite zur Installation der Option und eine dritte zur Installation des Agenten.
- Verwenden Sie zwei getrennte Installationssitzungen. Wenn Sie zwei getrennte Sitzungen verwenden, können Sie die Komponenten folgendermaßen gruppieren: Installieren Sie den Server in einer Sitzung und die Option sowie den Agenten in einer zweiten; installieren Sie Server und Option in einer und den Agenten in einer anderen Sitzung; oder installieren Sie Server und Agent zusammen und die Option in einer separaten Sitzung.

Deinstallieren der Storage Area Network Option

Die Storage Area Network (SAN) Option ist eine Installation, die auf einem Primärserver und auf einem Standalone-Server basiert. Sie müssen die Serververwaltung verwenden, um serverbasierte Optionen zu deinstallieren. Weitere Informationen finden Sie unter Installieren und Deinstallieren serverbasierter CA ARCserve Backup-Optionen (siehe Seite 623).

Verwenden der SAN Option

Dieser Abschnitt enthält Informationen, die für die Verwendung der SAN Option erforderlich sind. Hier wird erläutert, wie mit Hilfe der Option die folgenden Aufgaben durchgeführt werden können:

- Erstellen von freigegebenen Gerätegruppen
- Sichern und Wiederherstellen von Daten
- Geräte verwalten
- Datenträger verwalten

- Jobstatus überwachen
- Ausführung von Jobs zeitlich steuern
- Berichte und Protokolle erstellen
- Virtuelle Bibliotheken verwenden

Storage Area Network (SAN)-Konfiguration

Storage Area Network (SAN)-Konfiguration ist ein Hilfsprogramm zum Konfigurieren der Beziehungen zwischen primären und verteilten CA ARCserve Backup-Servern. Wenn auf allen Servern die SAN Option installiert ist, können Sie das Hilfsprogramm SAN-Konfiguration von jedem Server aus ausführen.

Die ausführbare Datei für das Hilfsprogramm SAN-Konfiguration wird im CA ARCserve Backup-Installationsverzeichnis auf dem Sicherungsserver gespeichert. Beispiel:

```
C:\Program Files\CA\ARCserve Backup\ELOConfig.exe
```

Greifen Sie auf das obige Verzeichnis zu und doppelklicken Sie auf die Datei "Config.exe", um das Hilfsprogramm SAN-Konfiguration zu starten.

Erstellen von freigegebenen Gerätegruppen

Das Erstellen von freigegebenen Gerätegruppen ist ein wesentlicher Faktor der Anpassungsfähigkeit und Effizienz von CA ARCserve Backup.

Hinweis: Freigegebene Gerätegruppen können nur auf dem Primärserver erstellt, geändert oder gelöscht werden.

So erstellen Sie freigegebene Gerätegruppen:

1. Wählen Sie im Fenster "Gerätemanager" im Bereich "Eigenschaften" die Option "Gruppen konfigurieren".

   Das Dialogfeld "Konfiguration von Gerätegruppen" wird geöffnet.

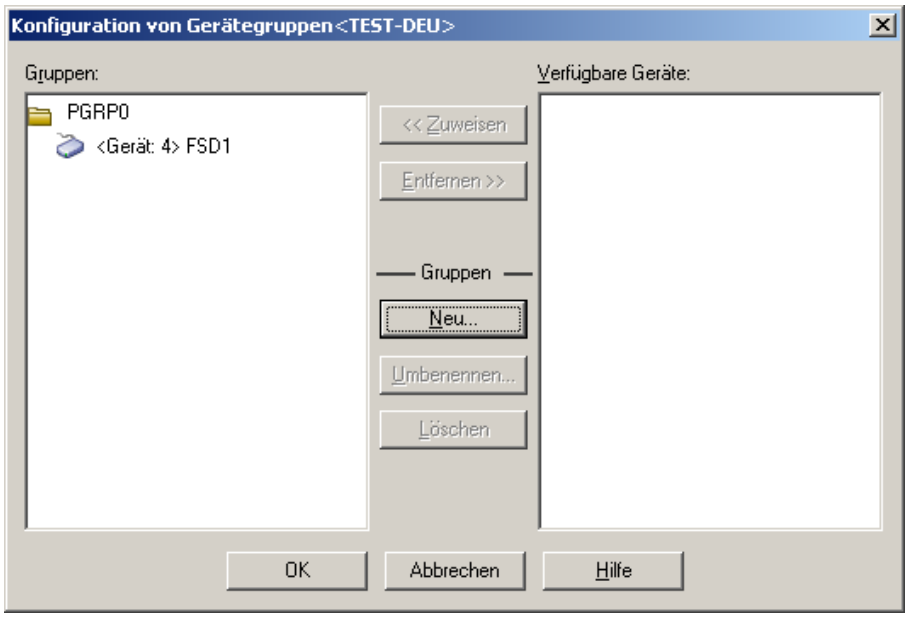

2. Klicken Sie auf "Neu".

   Das Dialogfeld "Neue Gruppe" wird geöffnet.

3. Wählen Sie im Feld "Typ" den Gerätegruppentyp aus, und geben Sie im Feld "Name" einen Namen für die Gerätegruppe ein. Klicken Sie auf "OK".

   Die neue Gerätegruppe wird im Dialogfeld "Konfiguration von Gerätegruppen" angezeigt.

Sicherung und Wiederherstellung von Daten in einer SAN-Umgebung

Zum Konfigurieren und Übergeben von Sicherungen bzw. Wiederherstellungen in Ihrer SAN-Umgebung müssen Sie den Sicherungs-Manager bzw. Wiederherstellungs-Manager verwenden. Diese Sicherungs- und Wiederherstellungsjobs werden lokal auf dem Server ausgeführt, auf dem die SAN Option installiert ist. Die Daten werden nicht über die LAN-Verkabelung, sondern über die SAN-Hardware an die Bibliothek gesendet. Dies beschleunigt die Jobverarbeitung und verringert den Datenverkehr im Ethernet-Netzwerk. Wenn Sie die Datenträgeransicht verwenden, sind über die Datenbank Informationen zu allen Sicherungen verfügbar, die auf den SAN-Servern durchgeführt wurden.

Die Option bietet außerdem viele Sicherungs- und Wiederherstellungsoptionen, Filter und Planungsfunktionen für Ihre Jobs. Weitere Informationen finden Sie unter "Sichern von Daten" und "Wiederherstellen von Daten".

Wenn Sie einen Wiederherstellungsjob mit Daten von Bändern übergeben, die sich in einer mit dem SAN verbundenen Bibliothek befinden, können Sie das Dropdown-Menü im Popup-Fenster "Datenträger wiederherstellen" verwenden, um eine Liste mit allen SAN-Servern anzuzeigen, die auf die entsprechenden Bänder zugreifen können. Zur Wiederherstellung wird dann der hier ausgewählte Server verwendet. Dabei ist es vollkommen unerheblich, ob es sich um denselben Server handelt, der schon zur Sicherung verwendet wurde.

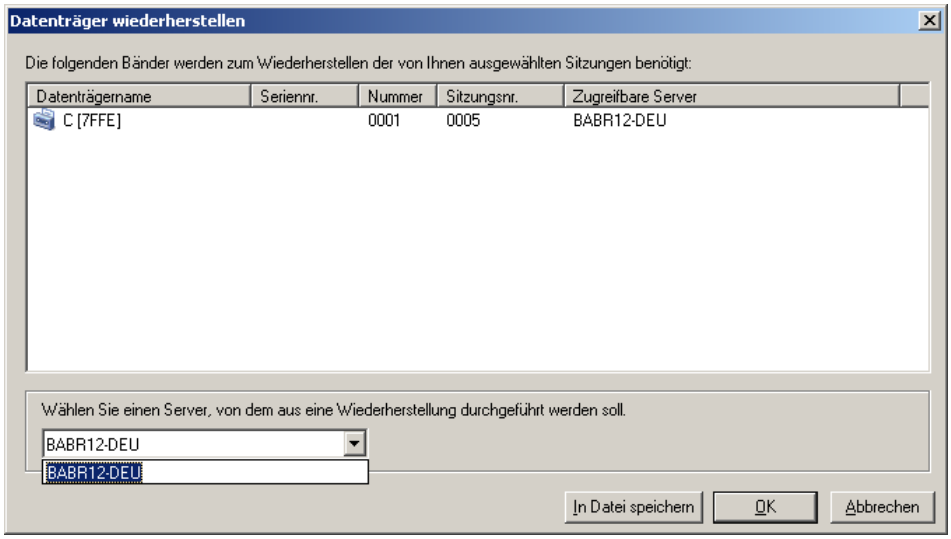

Geräteverwaltung

Verwenden Sie den Geräte-Manager, um Informationen zu Speichergeräten, die an Ihre SAN-Servergruppe angeschlossen sind, zu den Datenträgern in diesen Geräten und zum Status der Geräte anzuzeigen. Im Geräte-Manager werden alle freigegebenen Geräte angezeigt, die an der SAN-Servergruppe angeschlossen sind.

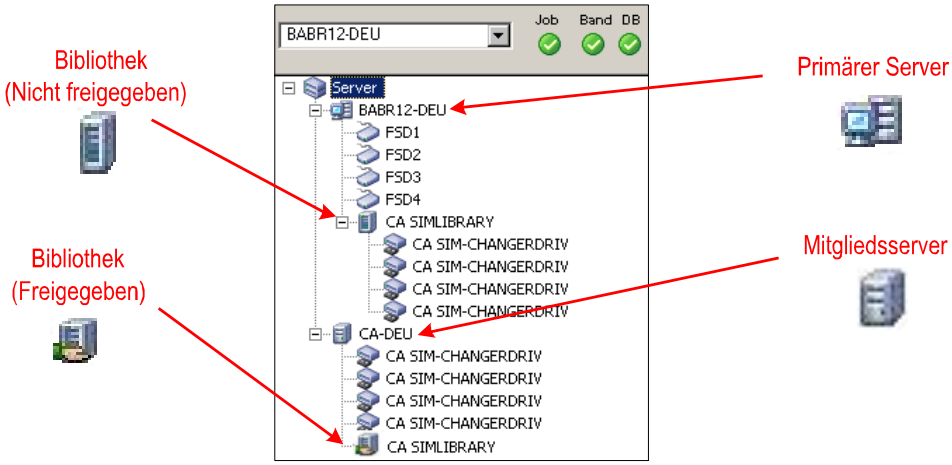

Beachten Sie bei der Verwaltung von Geräten folgende Aspekte:

- Jeder Server mit installierter CA ARCserve Backup SAN Option in der SAN-Servergruppe zeigt dieselbe Ansicht der an das SAN angeschlossenen Geräte an.
- Zum Ändern der Gerätekonfiguration auf dem Primärserver (z. B. Neukonfiguration einer Bibliothek als RAID oder Hinzufügen von Laufwerken in einer Bibliothek) müssen Sie die Bandprozesse für alle SAN-Server (d. h. Primärserver und alle Mitgliedsserver) beenden und dann als Erstes den Bandprozess für den Primärserver neu starten. Nachdem der Bandprozess für den Primärserver gestartet wurde, können Sie auch die mit dem SAN verbundenen Mitgliedsserver starten und die neue Konfiguration übernehmen.

Weitere Informationen zum Verwalten von Geräten finden Sie unter Geräte-Manager (siehe Seite 412).

Datenträgerverwaltung

Beachten Sie bei der Verwaltung von Datenträgern folgende Aspekte:

- Da SAN-Server Datenträger gemeinsam verwenden, müssen Sie bei der Auswahl von Datenträgern aus einem Arbeitssatz vorsichtig sein. Ist der Datenträger nicht verfügbar, kann sich dies auf geplante Jobs auswirken.
- Nur ein Administrator von Datenträgerbeständen sollte die SAN-Servergruppe überwachen.
- Ein Band in einem Speichersatz kann nicht zerstört, formatiert oder gelöscht werden, es sei denn, es wird in einen Arbeitssatz verschoben.

Weitere Informationen zu Datenträgerbestandsverwaltung finden Sie unter Datenträgerbestand-Manager (siehe Seite 476).

Datenträgerbestände

Ein Datenträgerbestand ist eine Sammlung von Datenträgern, die als Satz verwaltet und innerhalb des SAN gemeinsam verwendet werden. Jedem Datenträgerbestand wird ein Name zugeordnet, und die Datenträger werden nach Seriennummern geordnet. Die Datenträgerbestände können Sie im CA ARCserve Backup-Fenster "Datenträgerbestand-Manager" verwalten, auf das Sie über das Symbol für die Datenträgerbestandsverwaltung zugreifen können.

Weitere Informationen zu Datenträgerbeständen finden Sie unter Funktionsweise von Datenträgerbeständen (siehe Seite 465).

Steuerung der Jobausführungszeit

CA ARCserve Backup kann feststellen, ob ein Gerät gerade von einem Job verwendet wird (auch wenn dies auf einem anderen Server geschieht). Danach wird gewartet, bis das Gerät frei ist, so dass ein anderer Job gestartet werden kann.

Stehen viele Jobs in der Warteschlange für dasselbe Gerät, ist es nicht möglich, festzustellen, welcher Job als nächster ausgeführt wird. Wenn die Priorität von Bedeutung ist, konfigurieren Sie die Startzeiten ausgehend davon, wie lange Sie glauben, dass der vorherige Job dauern wird. Seien Sie vorsichtig, wenn Sie Startzeiten anordnen, weil niemals mehrere Jobs gleichzeitig starten sollten.

Hinweis: Weitere Informationen zum Planen und Verwalten von Jobs im Jobstatus-Manager finden Sie unter Wie Sie den Jobstatus-Manager zum Verwalten von Jobs verwenden können (siehe Seite 353).

Berichte und Protokolle

CA ARCserve Backup bietet die folgenden Optionen zum Anzeigen von Protokollen und Berichten:

- Aktivitätsprotokoll: Enthält umfassende Informationen zu den Vorgängen, die von CA ARCserve Backup ausgeführt werden. Die Überwachungsliste z. B. enthält alle Sicherungsaktivitäten für die ausgeführten Jobs, und mit Hilfe der Sitzungsnummer können Sie bestimmte Sitzungen wiederherstellen.

  Zum Anzeigen des Aktivitätsprotokolls verwenden Sie den Jobstatus-Manager.

- Bandprotokoll (TAPE.LOG): Enthält alle Meldungen, die aus Bandprozessen stammen.
- Jobprotokoll: Protokolliert Aktivitäten zu bestimmten Jobs.
- Bericht-Manager: Generiert anhand der CA ARCserve Backup-Datenbank Berichte zur Ansicht oder zum Drucken. Sie können den Bericht-Manager über das Menü "Schnellstart" öffnen und Berichte wie den Jobbericht, den Sicherungsdatenträger-Fehlerbericht, den Sitzungsbericht, den Sicherungsgerätbericht und den Datenträgerbestandsbericht anzeigen.

Weitere Informationen über Berichte finden Sie unter CA ARCserve Backup-Protokolle und Berichte (siehe Seite 727).

Virtuelle Bibliotheken in ARCserve

Die Tape Library Option wird in ARCserve zusammen mit virtuellen Bibliotheken als vielseitiges Tool mit umfassenden Speichermöglichkeiten verwendet. Virtuelle Bibliotheken in ARCserve sind nahtlos in der Tape Library Option integriert und ermöglichen das Konfigurieren von großen, physischen Bibliotheken in Form von kleinen, logischen Bibliotheken. Diese virtuellen Bibliotheken können dieselben automatischen Funktionen zum Im- und Exportieren gemeinsam nutzen, die auch zum Gruppieren von Laufwerken und Speicherslots verwendet werden.

Für die Verwendung von virtuellen Bibliotheken in ARCserve gelten folgende Einschränkungen:

- Virtuelle Bibliotheken in ARCserve können nur über den Primärserver für gemeinsam genutzte Bandbibliotheken konfiguriert werden.
- Zum Ändern der Gerätekonfiguration auf dem Primärserver (z. B. Neukonfiguration und Aufteilung einer Bibliothek in mehrere virtuelle Bibliotheken in ARCserve) müssen Sie die Bandprozesse für alle SAN-Server (d. h. Primärserver und alle Mitgliedsserver) beenden und dann als Erstes den Bandprozess für den Primärserver neu starten. Nachdem der Bandprozess für den Primärserver gestartet wurde, können Sie auch die mit dem SAN verbundenen Mitgliedsserver starten und die neue Konfiguration übernehmen.

Weitere Informationen zu virtuellen Bibliotheken in ARCserve finden Sie im Abschnitt zur Konfiguration von virtuellen Bibliotheken (siehe Seite 393).

Problembehebung für SAN-Konfigurationen

Dieser Abschnitt enthält Informationen, die für die Fehlerbehebung von CA ARCserve Backup bei Windows SAN-Installationen benötigen.

Geräte nicht freigegeben

Gültig auf Windows-Plattformen.

Symptom:

Geräte, die mit dem ARCserve (SAN) Primärserver verbunden sind, werden nicht als gemeinsam genutzt markiert oder Slots konnten nicht auf der CA ARCserve Backup-Benutzeroberfläche angezeigt werden.

Der Mechanismus, mit Hilfe dessen Sie bestimmen, ob ein Gerät freigegeben ist, verhält sich jetzt dynamisch. Der CA ARCserve Backup-Mitgliedsserver ist verantwortlich für die Erkennung von freigegebenen Geräten und die Berichterstellung dieser Geräte an den CA ARCserve Backup- Primärserver (SAN). Wenn daher der CA ARCserve Backup-Bandprozess auf keinem der mit dem SAN verbundenen Mitgliedsserver ausgeführt wird, erfolgt keine Freigabe und die Geräte werden auch nicht als freigegeben angezeigt.

Lösung:

Stellen Sie sicher, dass der CA ARCserve Backup-Bandprozess auf mindestens einem Mitgliedsserver gestartet wurde, der mit dem SAN verbunden ist. Starten Sie den Bandprozess bei Bedarf auf einem oder allen Mitgliedsservern, die mit dem SAN verbunden sind.

Geräte nicht freigegeben, Bandprozess wird ausgeführt

Gültig auf Windows-Plattformen.

Symptom:

Der Bandprozess wird auf allen Servern der CA ARCserve Backup-Domäne ausgeführt, die mit dem SAN verbunden sind, aber die Geräte werden NICHT als freigegeben in der CA ARCserve Backup-GUI gekennzeichnet. Die mit dem SAN verbundenen Geräte werden nicht von allen Servern, die mit dem SAN verbunden sind, richtig erkannt.

Lösung:

Eventuell ist eine Analyse Ihrer SAN-Zoneneinteilung erforderlich, um sicherzustellen, dass alle Server, die in das SAN eingebunden sind, auch alle Geräte erkennen, die im SAN freigegeben sind. Überprüfen Sie zu diesem Zweck Folgendes:

- Prüfen Sie auf jedem Server, ob die freigegebenen Geräte vom Betriebssystem erkannt werden, indem Sie im Windows-Gerätemanager nachschauen.
  - Wenn die freigegebenen Geräte von Windows nicht erkannt werden, prüfen Sie die SAN-Zoneneinteilung erneut, um sicherzustellen, dass der aktuelle Server eingebunden ist. Ist dies der Fall, führen Sie einen Neustart für den Server durch, damit Windows die Geräte erkennt. Sobald Windows die Geräte erkannt hat, können Sie den Bandprozess auf dem betreffenden Rechner neu starten.
  - Wenn der Server Probleme hat, die Geräte auf dem Primärserver zu erkennen, müssen Sie den CA ARCserve Backup-Bandprozess auf dem aktuellen Server neu starten und anschließend auch auf allen Mitgliedsservern der Domäne, die mit SAN verbunden sind.
- Prüfen Sie, ob die freigegebenen Geräte von CA ARCserve Backup über den CA ARCserve Backup-Gerätemanager erkannt werden, indem Sie bei den einzelnen Servern nachsehen.
  - Falls die freigegebenen Geräte von CA ARCserve Backup nicht erkannt werden, von Windows dagegen schon, müssen Sie den Bandprozess neu starten.
  - Wenn der Server Probleme hat, die Geräte auf dem Primärserver zu erkennen, müssen Sie den CA ARCserve Backup-Bandprozess auf dem aktuellen Server neu starten und anschließend auch auf allen Mitgliedsservern der Domäne, die mit SAN verbunden sind.

Geräte als nicht verfügbar bzw. offline angezeigt

Gültig auf Windows-Plattformen.

Symptom:

Die freigegebenen Geräte auf den mit dem SAN verbundenen Mitgliedsservern sind als "nicht verfügbar" oder "offline" gekennzeichnet.

Dies könnte an der Reihenfolge liegen, in der die CA ARCserve Backup-Bandprozesse in der Domäne gestartet wurden.

- Wenn der Bandprozess des CA ARCserve Backup-Mitgliedsservers gestartet wurde, bevor die Initialisierung des Bandprozesses des Primärservers abgeschlossen ist, wartet der Mitgliedsserver eine Zeit lang auf den Primärserver, startet schließlich aber doch, ohne die freigegebenen Geräte nutzen zu können.
- Wenn der Bandprozess des CA ARCserve Backup-Mitgliedsservers gestartet wurde, bevor der Bandprozess des Primärservers gestartet wurde, wartet der Mitgliedsserver eine Zeit lang auf den Primärserver, startet schließlich aber doch, ohne die freigegebenen Geräte nutzen zu können.

Lösung:

Überprüfen Sie das CA ARCserve Backup-Aktivitätsprotokoll, um nachzuschauen, wann und in welcher Reihenfolge die Dienste ggf. gestartet wurden. Stellen Sie sicher, dass alle Geräte auf dem CA ARCserve Backup-Primärserver initialisiert sind. Anschließend sollte es ausreichen, den Bandprozess auf dem/den Mitgliedserver(n) neu zu starten, um das Problem zu beheben.

Wichtig! Wenn Sie den Bandprozess in einer CA ARCserve Backup-Domäne starten, die zu einem SAN gehört, muss der Prozess unbedingt zuerst auf dem Primärserver gestartet werden und vollständig initialisiert sein, bevor Sie den Bandprozess auf den Mitgliedsservern starten.

Freigegebene IBM-Geräte als nicht verfügbar bzw. offline angezeigt

Gültig auf Windows-Plattformen.

Symptom:

Die freigegebenen IBM-Bandgeräte auf den mit dem SAN verbundenen Mitgliedsservern sind als "nicht verfügbar" oder "offline" gekennzeichnet.

Verwenden Sie IBM Ultrium/LTO-Bandlaufwerke, gibt der IBM LTO-Bandtreiber (Windows 2000 und Windows Server 2003) den Befehl "SCSI Reserve" an die Bandgeräte aus, sobald der CA ARCserve Backup-Primärserver die Geräte öffnet. Für den Primärserver stellt dies kein Problem dar, wenn aber die mit dem SAN verbundenen Mitgliedsserver versuchen, auf diese Bandgeräte zuzugreifen, schlägt der Versuch fehl, und die Geräte können vom den jeweiligen Servern aus nicht verwendet werden.

Lösung:

Im CA ARCserve Backup-Aktivitätsprotokoll für den Mitgliedsserver werden ggf. SCSI-Portfehler angezeigt, wenn der CA ARCserve Backup-Bandprozess gestartet wird und auf diese Laufwerke zuzugreifen versucht.

Sie können den IBM-Bandtreiber so konfigurieren, dass er den Befehl "SCSI Reserve" nicht ausgibt, indem Sie folgende Schritte in der Registrierung ausführen.

1. Rufen Sie im Registrierungs-Editor folgenden Registrierungsschlüssel auf:

   `HKEY_LOCAL_MACHINE\SYSTEM\CurrentControlSet\Services\`

2. Falls der IBM-Bandtreiber installiert ist, suchen Sie unter dem Schlüssel "Dienste" nach einem Schlüsselnamen, der dem Dateinamen des IBM-Bandtreibers entspricht.

   Wenn der Dateiname des IBM-Bandtreibers beispielsweise "ibmtp2k3.sys" lautet, ist der Name des Schlüssels "ibmtp2k3".

   Wählen Sie den Schlüssel aus, fügen Sie einen DWORD-Wert mit der Bezeichnung "DisableReserveUponOpen" hinzu, und setzen Sie diesen auf 1.

3. Schließen Sie den Registrierungs-Editor, und starten Sie den Server neu.

Sicherungsjobs fehlgeschlagen

Gültig auf Windows-Plattformen.

Symptom:

- Die CA ARCserve Backup-SAN-Lizenz für den Server, mit Hilfe derer Sie die Sicherung auszuführen versuchen, ist abgelaufen.
- Jeder mit einem SAN verbundene Server muss über eine SAN-Lizenz verfügen. Sämtliche Lizenzen werden in der entsprechenden CA ARCserve Backup-Domäne vom Primärserver übernommen.
- Die CA ARCserve Backup-TLO-Lizenz für den Server, mit Hilfe derer Sie die Sicherung auszuführen versuchen, ist abgelaufen.
- Für jeden mit einem SAN verbundenen Server, der eine auf mehreren Laufwerken befindliche Bibliothek gemeinsam nutzt, muss eine TLO-Lizenz vorliegen. Sämtliche Lizenzen werden in der entsprechenden CA ARCserve Backup-Domäne vom Primärserver übernommen.
- Der Bandprozess des CA ARCserve Backup-Primärservers ist nicht mehr verfügbar.

Lösung:

1. Überprüfen Sie das CA ARCserve Backup-Aktivitätsprotokoll auf SAN-Lizenzprobleme.

   Fügen Sie, falls erforderlich, die entsprechende SAN-Lizenz hinzu.

2. Überprüfen Sie das CA ARCserve Backup-Aktivitätsprotokoll auf TLO-Lizenzprobleme.

   Fügen Sie, falls erforderlich, die entsprechende TLO-Lizenz hinzu.

3. Überprüfen Sie den Bandprozessstatus des CA ARCserve Backup-Primärservers.

   a. Rufen Sie auf der CA ARCserve Backup-GUI die Serververwaltungsoberfläche auf, und prüfen Sie den Status des Bandprozesses.

   b. Prüfen Sie im CA ARCserve Backup-Aktivitätsprotokoll, ob für den Primärserver-Bandprozess ein Unterbrechungsereignis vorliegt.

   c. Prüfen Sie im Windows-System in der Ereignisanzeige, ob ein Unterbrechungsereignis oder eine Ausnahme für den Bandprozess vorliegt.

   Wenn das Problem auf einem Ausfall des Primärserver-Bandprozesses beruht, führen Sie einen Neustart durch, und versuchen Sie es erneut.

   Wenn das Problem weiterhin besteht und Sie online technische Unterstützung für dieses Produkt benötigen, wenden Sie sich unter http://www.ca.com/worldwide/ an den Technischen Support von CA. Dort finden Sie eine vollständige Liste mit Standorten, Öffnungszeiten und Telefonnummern.

Anhang E: Fehlerbehebung

Dieser Anhang enthält Informationen zur Fehlerbehebung, mit deren Hilfe Sie Probleme erkennen und lösen können, die bei der Verwendung von CA ARCserve Backup möglicherweise auftreten.

Dieses Kapitel enthält folgende Themen:

Probleme beim Anmelden (siehe Seite 907)
Authentifizierungsprobleme (siehe Seite 915)
Probleme beim Sichern oder Wiederherstellen (siehe Seite 921)
Datenträgerprobleme (siehe Seite 926)
Verschiedene Probleme (siehe Seite 930)

Probleme beim Anmelden

Dieser Abschnitt enthält folgende Themen:

Keine Anmeldung möglich, nachdem das caroot-Kennwort geändert wurde (siehe Seite 907)
Ergänzungsjobs wurden erstellt, wenn der Datenträger voll ist (siehe Seite 909)
Nachdem der Computername geändert wurde, ist keine Anmeldung bei CA ARCserve Backup möglich. (siehe Seite 910)
CA ARCserve Backup kann nach Änderung der IP-Adresse eines CA ARCserve Backup-Servers nicht kommunizieren (siehe Seite 910)

Keine Anmeldung möglich, nachdem das caroot-Kennwort geändert wurde

Gültig auf Windows-Plattformen.

Problem:

Ich habe das Kennwort für das caroot-Konto geändert. Warum erhalte ich die Meldung, dass mein Kennwort ungültig ist, wenn ich versuche, mich bei CA ARCserve Backup anzumelden?

Lösung:

Ihr Kennwort wurde beim eigentlichen Setup nicht geändert. Dies kann verschiedene Gründe haben: Eventuell enthält der Rechnername Zeichen des erweiterten Zeichensatzes, oder Ihr Rechner hat einen nicht-englischen Namen. In diesem Fall führen Sie die folgenden Befehle zur Fehlersuche bei der Authentifizierung aus. (Ersetzen Sie dabei "AB_MACHINE" durch Ihren Rechnernamen.) Sie können anschließend die Protokolle zur Nachverfolgung an den Support von Computer Associates senden.

Hinweis: Das caroot-Kennwort kann aus einer Kombination von alphanumerischen Zeichen und Sonderzeichen bestehen, darf jedoch 15 Byte nicht überschreiten. Ein Kennwort mit 15 Byte entspricht etwa 7 bis 15 Zeichen.

1. Pingen Sie den Rechner nach dem Namen an. Beispiel:

   ```
   ping.exe AB_MACHINE
   ```

   wobei AB_MACHINE Ihren Rechner bezeichnet. Sollte dies zu keinem Ergebnis führen, lösen Sie den Namen in eine IP-Adresse auf, indem Sie die Datei ETC/HOSTS ändern oder dazu den DNS-Server verwenden.

2. Geben Sie den folgenden Befehl ein

   ```
   ipconfig /all > ipconfig.log
   ```

3. Geben Sie den folgenden Befehl ein, um dem Support von Computer Associates mitzuteilen, ob der Portmapper auf Ihrem Rechner ausgeführt wird:

   ```
   netstat -na >netstat.log
   ```

4. Geben Sie den folgenden Befehl ein, um dem Technischen Support von Computer Associates mitzuteilen, welche CA ARCserve Backup-Dienste für den RPC-Server registriert wurden, der auf dem Client-Rechner ausgeführt wird:

   ```
   rpcinfo.exe -p AB_MACHINE >rpcinfo.log
   ```

   wobei AB_MACHINE Ihren Rechner bezeichnet.

5. Geben Sie den folgenden Befehl ein:

   ```
   rpcinfo.exe -t AB_MACHINE 395648 1 > caauthd.txt
   ```

   wobei AB_MACHINE Ihren Rechner bezeichnet.

   Hinweis: Wenn mit ">" auf eine Datei verwiesen wird, werden die Ergebnisse nicht auf dem Bildschirm angezeigt.

6. Erstellen Sie folgenden Registrierungsschlüssel:

   ```
   HKEY_LOCAL_MACHINE\SOFTWARE\ComputerAssociates\CA
   ARCserve Backup\Base\LogARCserve\[DWORD]DebugLogs ==1.
   ```

   Dadurch wird die Datei RPC.LOG im Stammverzeichnis von CA ARCserve Backup unter \LOG erstellt.

Ergänzungsjobs wurden erstellt, wenn der Datenträger voll ist

Gültig auf Windows-64-Bit-Betriebssystemen.

Symptom:

Während einer Sicherung auf Band mit Client Agent für Windows stellt ARCserve fest, das ein Datenträger voll ist. Sie müssen den Datenträger innerhalb von 20 Minuten ab dem Zeitpunkt der Feststellung ersetzen. Wenn Sie den Datenträger später als 20 Minuten nach dem Zeitpunkt der Feststellung ersetzen, ereignet sich Folgendes:

- Fehler E3392 (Zeitüberschreitung bei der Wiederherstellung der TCP-Verbindung mit dem Sicherungsserver) wird im Aktivitätsprotokoll erfasst.
- Der Job wird mit dem Beendigungsstatus "Fehlgeschlagen" erfolgreich abgeschlossen.
- ARCserve erstellt einen Ergänzungsjob.

Lösung:

Für dieses Problem gibt es folgende Lösungsmöglichkeiten:

- Obwohl der Job erfolgreich abgeschlossen wurde, ist er aufgrund der Fehlermeldung E3392 scheinbar fehlgeschlagen. Der Ergänzungsjob wurde erstellt, weil ARCserve einen fehlgeschlagenen Job erkannt hat. Folglich können Sie den Ergänzungsjob einfach löschen.
- Sie können den Wert für die Wartezeit nach Zeitlimitüberschreitung erhöhen, indem Sie die folgenden Registrierungsschlüssel ändern:

  `HKEY_LOCAL_MACHINE\Software\ComputerAssociates\CA ARCserve Backup\ClientAgent\Parameters\SendTimeOut`

  Standard: 1200 (Sekunden)

  `HKEY_LOCAL_MACHINE\Software\ComputerAssociates\CA ARCserve Backup\ClientAgent\Parameters\ReceiveTimeOut`

  Standard: 1200 (Sekunden)

  Beispiel: Um die Wartezeit auf 60 Minuten zu erhöhen, ändern Sie Werte oberhalb von "DWORD" in 3600.

Nachdem der Computername geändert wurde, ist keine Anmeldung bei CA ARCserve Backup möglich.

Gültig auf Windows-Plattformen.

Problem:

Ich habe den Namen des Rechners, auf dem CA ARCserve Backup installiert ist, geändert und ihn dann neu gestartet. Warum kann ich mich nicht mehr an der CA ARCserve Backup-Manager-Konsole anmelden?

Lösung:

Der Computername ist ein Name, den der Computer zur eigenen Identifikation in einem Netzwerk oder einer Domäne verwendet. In einer zentralen Verwaltungsumgebung kann eine ARCserve-Domäne aus einem Primärserver und einem oder mehreren Mitgliedsservern oder einem Standalone-Server bestehen. CA ARCserve Backup verwendet die Computernamen des Primärservers und der Mitgliedsserver, um eine Verbindung zwischen den Servern herzustellen.

Weitere Informationen zum Verarbeiten von Computernamensänderungen in einer ARCserve-Domäne finden Sie im Abschnitt zum Verarbeiten von Computernamensänderungen in einer ARCserve-Domäne (siehe Seite 570).

CA ARCserve Backup kann nach Änderung der IP-Adresse eines CA ARCserve Backup-Servers nicht kommunizieren

Gültig auf Windows-Plattformen.

Überblick

Die IP-Adresse auf einem CA ARCserve Backup-Server kann aus verschiedenen Gründen geändert werden. Die häufigsten Gründe sind:

- Die Netzwerkkarte (NIC) des CA ARCserve Backup-Servers wurde ausgetauscht. Wenn der Computer erneut in das Netzwerk eingebunden wird, ist die IP-Adresse der neuen Netzwerkkarte anders als die der vorherigen.
- Der CA ARCserve Backup-Server kommuniziert mit einem DHCP-Server, um eine IP-Adresse zu erhalten, und der CA ARCserve Backup-Server stellt eine Verbindung zu einem anderen DHCP-Server her.

Symptome

Wenn Sie die IP-Adresse eines Primärservers, eines Standalone-Servers und eines Systems geändert haben, das als Host für die CA ARCserve Backup-Manager-Konsole fungiert, verhält sich CA ARCserve Backup wie folgt:

- Auf einem Mitgliedsserver und einem System, das als Host für die CA ARCserve Backup-Manager-Konsole fungiert, wird "Keine" als Wert für die Domäne in den Feldern "Standardserver" und "Sicherheit" auf der Manager-Konsole angezeigt.
- Wenn Sie auf dem Mitgliedsserver in der Navigationsleiste auf den Link "Sicherung" klicken, wird eine Fehlermeldung angezeigt. Es wird beispielsweise die Popup-Meldung "Verbindung zu Primärserver wird aufgebaut" angezeigt.
- Wenn Sie den Primärserver über die Befehlszeile auf einem Mitgliedsserver anpingen, wird die Meldung "Zeitlimit für die Abfrage wurde überschritten" zurückgegeben.
- Wenn Sie eine Aufgabe mit Hilfe eines CA ARCserve Backup-Befehlszeilenhilfsprogramms auf dem Primärserver oder einem Standalone-Server ausführen, werden unter Umständen Fehlermeldungen angezeigt. Möglicherweise wird eine der folgenden Meldungen eingeblendet:

  Ntuser kann im Authentifizierungsserver nicht auf *Hostname* überprüft werden. Möchten Sie ein Äquivalent erstellen (Standard: j)?

Nachdem Sie die IP-Adresse auf einem Mitgliedsserver geändert haben, verhält sich CA ARCserve Backup wie folgt:

- Auf einem Mitgliedsserver wird "Keine" als Wert für die Domäne in den Feldern "Standardserver" und "Sicherheit" auf der Manager-Konsole angezeigt.
- Über den Primärserver oder ein System, das als Host für die CA ARCserve Backup-Manager-Konsole fungiert, können Sie sich nicht auf dem Mitgliedsserver anmelden.
- Wenn Sie einen Mitgliedsserver über die Befehlszeile auf dem Primärserver anpingen, wird die Meldung "Zeitlimit für die Abfrage wurde überschritten" zurückgegeben.
- Wenn Sie eine Aufgabe mit Hilfe eines CA ARCserve Backup-Befehlszeilenhilfsprogramms auf einem Mitgliedserver ausführen, werden unter Umständen Äquivalentfehlermeldungen angezeigt. Möglicherweise wird eine der folgenden Meldungen eingeblendet:

  Ntuser kann im Authentifizierungsserver nicht auf *Hostname* überprüft werden. Möchten Sie ein Äquivalent erstellen (Standard: j)?

Lösungen

Um die Kommunikationsprobleme zu lösen, verwenden Sie die Methode, die dem Typ des CA ARCserve Backup-Servers entspricht, für den die IP-Adresse geändert wurde.

IP-Adresse auf Primärserver oder Standalone-Server geändert

Wichtig! Wenn Sie die IP-Adresse eines Primärservers oder Standalone-Servers geändert haben, können einfache Sicherungsjobs und Wiederherstellungsjobs des Server selbst erfolgreich abgeschlossen werden. Außerdem sollten die Hostnamen der Mitgliedsserver in den CA ARCserve Backup-Managern auf dem Primärserver angezeigt werden. Um jedoch sicherzustellen, dass Sie Sicherungsjobs und Wiederherstellungsjobs erfolgreich auf Mitgliedsservern abschließen können, müssen Sie die wie in Schritt 1 beschriebene Änderung auf dem Mitgliedsserver abgeschlossen haben, bevor eine andere Aufgabe ausgeführt werden kann.

1. Wenn der CA ARCserve Backup-Server ein Primärserver ist, stoppen Sie die CA ARCserve Backup-Dienste, und starten Sie diese mit Hilfe der folgenden Befehle neu:
   - cstop
   - cstart
2. Wenn sich mehrere Mitgliedsserver in Ihrer CA ARCserve Backup-Domäne befinden, öffnen Sie die Windows-Befehlszeile auf dem Mitgliedsserver.

   Führen Sie den Befehl "ipconfig" mit dem Schalter "/flushdns" aus. Beispiel:

   ```
   C:\Dokumente und Einstellungen\Windows-Benutzername>ipconfig /flushdns
   ```

   Hinweis: Sie müssen diesen Schritt für alle Mitgliedsserver Ihrer CA ARCserve Backup-Domäne wiederholen.
3. Erstellen Sie ein Äquivalent auf dem Primärserver oder dem Standalone-Server mit Hilfe des Befehls "ca_auth". Die Syntax für diese Aufgabe lautet wie folgt:

   ```
   ca_auth [-cahost HOSTNAME] -equiv add ntuser HOSTNAME ARCserveBackupUser
   [caroot-Benutzername] [caroot-Kennwort]
   ```

   Hinweis: Weitere Informationen über den Befehl "ca_auth" finden Sie im *Referenzhandbuch für die Befehlszeile.*

IP-Adresse auf einem Mitgliedsserver geändert

1. Erstellen Sie ein Äquivalent auf dem Mitgliedsserver mit Hilfe des Befehls "ca_auth". Die Syntax für diese Aufgabe lautet wie folgt:

   ```
   ca_auth [-cahost HOSTNAME] -equiv add ntuser HOSTNAME ARCserveBackupUser
   [caroot-Benutzername] [caroot-Kennwort]
   ```

   Hinweis: Weitere Informationen über den Befehl "ca_auth" finden Sie im *Referenzhandbuch für die Befehlszeile.*

2. Öffnen Sie die Windows-Befehlszeile auf dem Primärserver.

   Führen Sie den Befehl "ipconfig" mit dem Schalter "/flushdns" aus. Beispiel:

   ```
   C:\Dokumente und Einstellungen\Windows-Benutzername>ipconfig /flushdns
   ```

IP-Adresse auf einem Server geändert, der als Host für die ARCserve-Manager-Konsole fungiert

Wenn die IP-Adresse auf einem Server geändert wurde, der als Host für die CA ARCserve Backup-Manager-Konsole fungiert, ist keine Aktion erforderlich. Sie können mit der Verwaltung weiterer CA ARCserve Backup-Server ohne Kommunikationsprobleme fortfahren.

IP-Adresse auf einem Agent-System geändert

Im Folgenden finden Sie eine Auswahl an Möglichkeiten, wie Sie das Problem beheben können:

- Öffnen Sie die Windows-Befehlszeile auf dem CA ARCserve Backup-Server, der das Agent-System sichert.

  Führen Sie den Befehl "ipconfig" mit dem Schalter "/flushdns" aus. Beispiel:

  ```
  C:\Dokumente und Einstellungen\Windows-Benutzername>ipconfig /flushdns
  ```

- Wenn Sie das Agent-System zum Primärserver, zu einem Mitgliedsserver oder zu einem Standalone-Server hinzugefügt haben und dabei die IP-Adresse und nicht den Hostnamen des Agent-Systems angegeben haben, können Sie sich beim CA ARCserve Backup-Server anmelden und die IP-Adresse des Agent-Systems manuell ändern. Führen Sie dazu die folgenden Schritte aus:

  1. Melden Sie sich beim CA ARCserve Backup-Server an, öffnen Sie den Sicherungs-Manager, und erweitern Sie das Windows-Objekt "Systeme".

  2. Klicken Sie mit der rechten Maustaste auf das Agent-System, und wählen Sie im Popup-Menü "Agent ändern" aus.

     Das Dialogfeld "Agent-Option" wird geöffnet.

3. Geben Sie die neue IP-Adresse in das Feld "IP-Adresse" ein, und klicken Sie auf "OK".

   Die neue IP-Adresse wird für das Agent-System übernommen.

IP-Adresse auf einem System mit einer statischen IP-Adresse geändert

Im Folgenden finden Sie eine Auswahl an Möglichkeiten, wie Sie das Problem beheben können:

- Wenn Sie eine statische IP-Adresse verwenden, könne Sie die neue statische IP-Adresse auf dem DNS-Server registrieren. Verwenden Sie je nach Servertyp (beispielsweise Primärserver, Mitgliedsserver usw.) den Befehl "ipconfig" wie in den vorstehenden Abschnitten beschrieben, um den entsprechenden lokalen DNS-Client zu aktualisieren.

  Mit dieser Aktion können Sie den Cache auflösen, um eine neue Beziehung zwischen dem Hostnamen und der IP-Adresse herzustellen.

- Wenn Sie die neue statische IP-Adresse nicht auf dem DNS-Server registrieren, müssen Sie die Datei "Hosts" auf den Servern ändern, damit diese Änderung übernommen wird.

  Gehen Sie folgendermaßen vor, um dieses Problem zu lösen:

  1. Öffnen Sie im Windows Explorer mit einer Textverarbeitungsanwendung wie beispielsweise Notepad die folgende Datei:

     ```
     C:\WINDOWS\system32\drivers\etc\hosts
     ```

  2. Geben Sie die statische IP-Adresse und den Hostnamen des Systems wie im Folgenden dargestellt an:

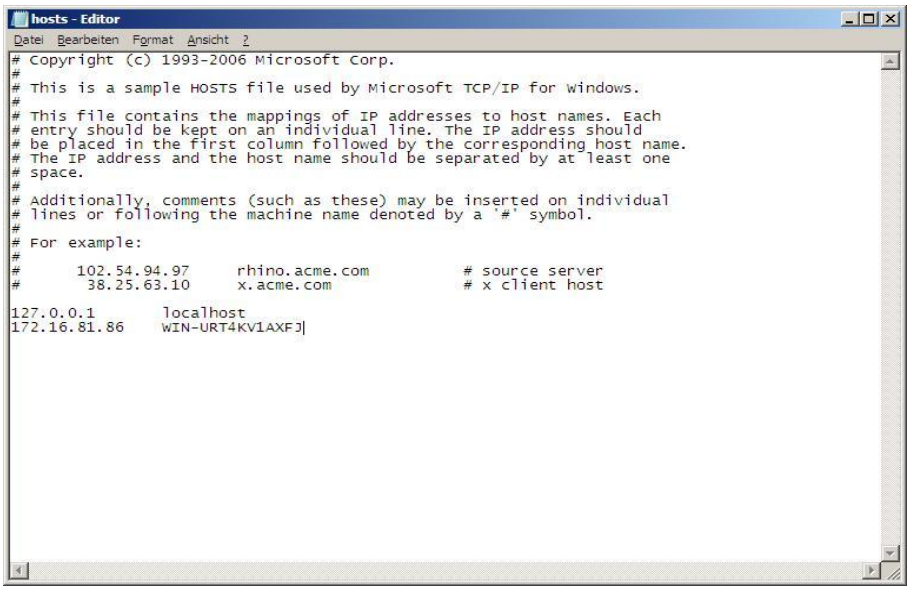

3. Schließen Sie die Datei, und speichern Sie die Änderungen.

Hinweis: Wenn Sie diesen Lösungsweg wählen, müssen Sie die Datei "Hosts" ändern, wenn Sie die IP-Adresse ändern, und Sie müssen die entsprechenden Informationen löschen, wenn Sie wieder eine dynamische IP-Adresse verwenden.

Authentifizierungsprobleme

Dieser Abschnitt enthält folgende Themen:

Sicherheitseinstellungen für die Authentifizierung (siehe Seite 915)
Benutzer mit eingeschränktem Zugriff können nicht auf das Aktivitätsprotokoll und das Audit-Protokoll zugreifen (siehe Seite 917)
Beim Beenden und Starten des CAportmapper-Dienstes treten Authentifizierungsfehler auf (siehe Seite 920)

Sicherheitseinstellungen für die Authentifizierung

Der folgende Abschnitt hilft Ihnen bei der Lösung von Authentifizierungs- und Sicherheitsproblemen, die bei der Verwendung von CA ARCserve Backup auftreten können. Da bei Sicherheitsproblemen die unterschiedlichsten Schwierigkeiten auftreten können, enthält dieser Abschnitt lediglich mögliche Lösungswege.

Mögliche Lösungen

Mit Hilfe der folgenden Lösungsvorschläge können Sie Sicherheitsprobleme beheben:

Stellen Sie sicher, dass CA ARCserve Backup das caroot-Konto ordnungsgemäß authentifiziert hat. Verwenden Sie den Assistenten für die Serverkonfiguration, um die Authentifizierung durchzuführen. Klicken Sie auf die Option "Kennwort für Sicherungsserver-Anmeldung und -Verwaltung", um caroot-Konto und Kennwort festzulegen.

- Stellen Sie sicher, dass der CA ARCserve Backup-Ordner über folgende Freigaben verfügt:
  - Administrator: Vollzugriff
  - ARCserve Backup-Systemkonto: Vollzugriff
  - Sicherungs-Operatoren: Berechtigungen zum Ändern und Lesen

- Wenn Sie ganz allgemein Probleme haben einzustufen, welche Rechte Ihr Sicherungskonto zur Durchführung von Speicherfunktionen in Ihrer Umgebung benötigt, sind die folgenden Informationen hilfreich.

  Wenn Sie nur den lokalen CA ARCserve Backup-Server sichern, verfügt das bei der Installation konfigurierte CA ARCserve Backup-Systemkonto über genügend Rechte (Administrator und Sicherungs-Operator).

  Wenn Sie Remote-Daten innerhalb Ihrer Domäne sichern (über den Client-Agenten für Windows oder die Netzwerkfunktion von CA ARCserve Backup), benötigt das Sicherungskonto weitere Rechte. Die folgende Aufzählung erläutert die Berechtigungen, die für ein leistungsfähiges Sicherungskonto generell benötigt werden. Sie können das Sicherungskonto ganz an Ihre Bedürfnisse anpassen. Einige Rechte sind in Ihrer Umgebung eventuell nicht erforderlich.

  Hinweis: Sicherheitsvoraussetzungen für Speicherfunktionen sind abhängig von den Ressourcen, auf die zugegriffen wird. Regeln und Voraussetzungen der Windows-Sicherheit sollten jederzeit beachtet werden.

  Das Sicherungskonto sollte über die folgenden Gruppenrechte verfügen:

  - Administrator
  - Sicherungs-Operator

    Hinweis: Benutzer in der Gruppe der Sicherungs-Operatoren sind nicht berechtigt, auf die CA ARCserve Backup-Datenbank zuzugreifen. Folglich sind die Mitgliedsserver für diese Benutzer im Sicherungs-Manager nicht sichtbar.
  - Domänenadministrator

  Das Sicherungskonto sollte über die folgenden erweiterten Rechte verfügen:

  - Als Teil des Betriebssystems handeln
  - Lokale Anmeldung
  - Anmelden als Dienst

- Wenn Sie von CA ARCserve Backup zur Eingabe von Sicherheitsinformationen innerhalb einer Domäne aufgefordert werden, verwenden Sie stets Domäne\Benutzername als Kontext.

- Wenn Sie eine Verbindung zwischen zwei Computern über eine Anmelde-/Kennwortsitzung hergestellt haben, kann ein Konflikt mit den Anmeldeinformationen der Sitzung auftreten, wenn Sie versuchen, mit derselben Anmelde-/Kennwortsitzung eine zweite Verbindung herzustellen. Berücksichtigen Sie alle bestehenden Sitzungen und ihre Auswirkungen auf die CA ARCserve Backup-Funktion zum Zugriff auf eine Ressource.

- Die für CA ARCserve Backup-Jobs eingegebenen Sicherheitsinformationen sind statisch und werden nicht automatisch aktualisiert, wenn sich die Kontoinformationen der Windows-Sicherheit auf Betriebssystemebene ändern. Wenn Sie die Kontoinformationen in den CA ARCserve Backup-Jobs ändern, müssen Sie die Jobs ändern und mit den richtigen Sicherheitsinformationen neu packen.
- Sie müssen Informationen zu Remote-Registrierungen und zum Systemstatus über den CA ARCserve Backup-Client-Agenten für Windows sichern.
- Wenn Sie den CA-Dienst für Remote-Prozeduraufruf (CASportmap) ohne die Befehle cstop und cstart manuell gestoppt und neu gestartet haben, kann der Dienst nicht ordnungsgemäß mit seinen Port-Zuweisungen kommunizieren. Dadurch kann die Anmeldung eines Benutzerkontos mit "caroot"-Äquivalenz bei der CA ARCserve Backup-Domäne verhindert werden.

  Führen Sie den Befehl "cstop" und dann den Befehl "cstart" aus, um dieses Problem der Anmeldung bei der CA ARCserve Backup-Domäne zu beheben. Dies ermöglicht die ordnungsgemäße Kommunikation des Dienstes, und das Benutzerkonto mit "caroot"-Äquivalenz kann sich bei der CA ARCserve Backup-Domäne anmelden.

Benutzer mit eingeschränktem Zugriff können nicht auf das Aktivitätsprotokoll und das Audit-Protokoll zugreifen

Betrifft Systeme mit Windows Server 2003, Windows Vista und Windows Server 2008.

Symptom:

Wenn Sie sich mithilfe der Windows-Authentifizierung und eines Windows-Kontos mit eingeschränkten Berechtigungen (z. B. "Sicherungsoperator" und "Remotedesktopbenutzer") an CA ARCserve Backup anmelden, können Sie nicht auf das Aktivitätsprotokoll und das Audit-Protokoll von CA ARCserve Backup zugreifen.

Hinweis: Dieses Verhalten tritt nicht auf, wenn Sie CA ARCserve Backup für die Authentifizierung bei der CA ARCserve Backup-Datenbank mit Hilfe der SQL Server-Authentifizierung konfigurieren.

Lösung:

Um dieses Verhalten zu vermeiden müssen Sie allen Windows-Knoten, die Zugriff auf das Aktivitätsprotokoll und das Audit-Protokoll benötigen, die Berechtigung zum Herstellen der Verbindung zu SQL Server mithilfe der Microsoft SQL Server-Authentifizierung erteilen.

So erteilen Sie Berechtigungen unter Microsoft SQL Server 2000:

1. Ermöglichen Sie Microsoft SQL Server die Kommunikation, indem Sie die Anwendung zur Ausnahmenliste der Windows-Firewall hinzufügen.
2. Ermöglichen Sie eingeschränkten Windows-Konten, als Mitglied der SQL-Instanzgruppe oder der Gruppe der Systemadministratoren (sysadmin) zu kommunizieren.

So erteilen Sie Berechtigungen unter Microsoft SQL Server 2008, Microsoft SQL Server 2005 Express Edition und Microsoft SQL Server 2008:

1. Ermöglichen Sie Microsoft SQL Server die Kommunikation, indem Sie die Anwendung zur Ausnahmenliste der Windows-Firewall hinzufügen.
2. Ermöglichen Sie eingeschränkten Windows-Konten, als Mitglied der SQL-Instanzgruppe oder der Gruppe der Systemadministratoren (sysadmin) zu kommunizieren.
3. Gehen Sie wie folgt vor, um die eingeschränkten Windows-Konten in Microsoft SQL Server hinzuzufügen:
   a. Öffnen Sie das Tool zur Microsoft SQL Server-Verwaltung.

      Öffnen Sie den Objekt-Explorer.

      Erweitern Sie den CA ARCserve Backup-Server, "Sicherheit" und "Anmeldungen". Siehe dazu die folgende Abbildung:

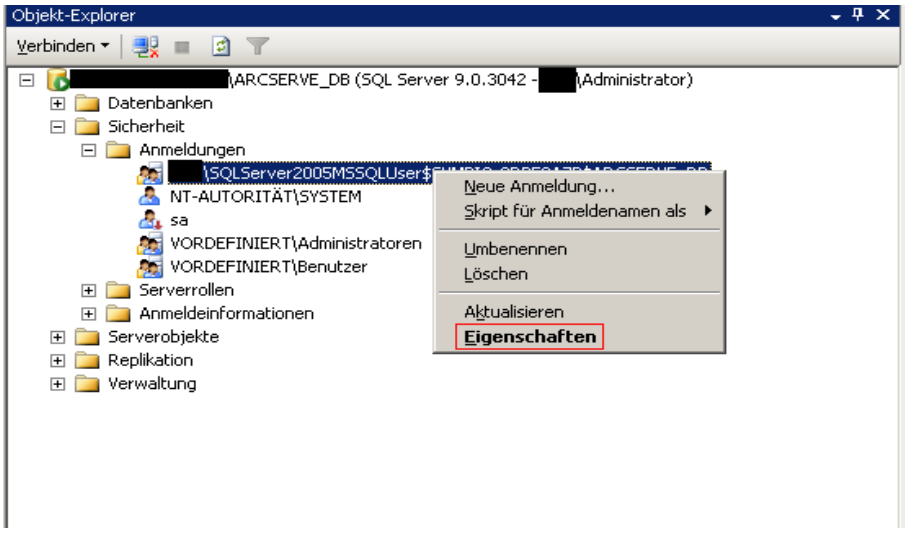

b. Klicken Sie mit der rechten Maustaste auf die CA ARCserve Backup-Instanz, und klicken Sie dann im Kontextmenü auf "Eigenschaften".

Das Dialogfeld "Anmeldungseigenschaften" wird geöffnet (siehe die folgende Abbildung).

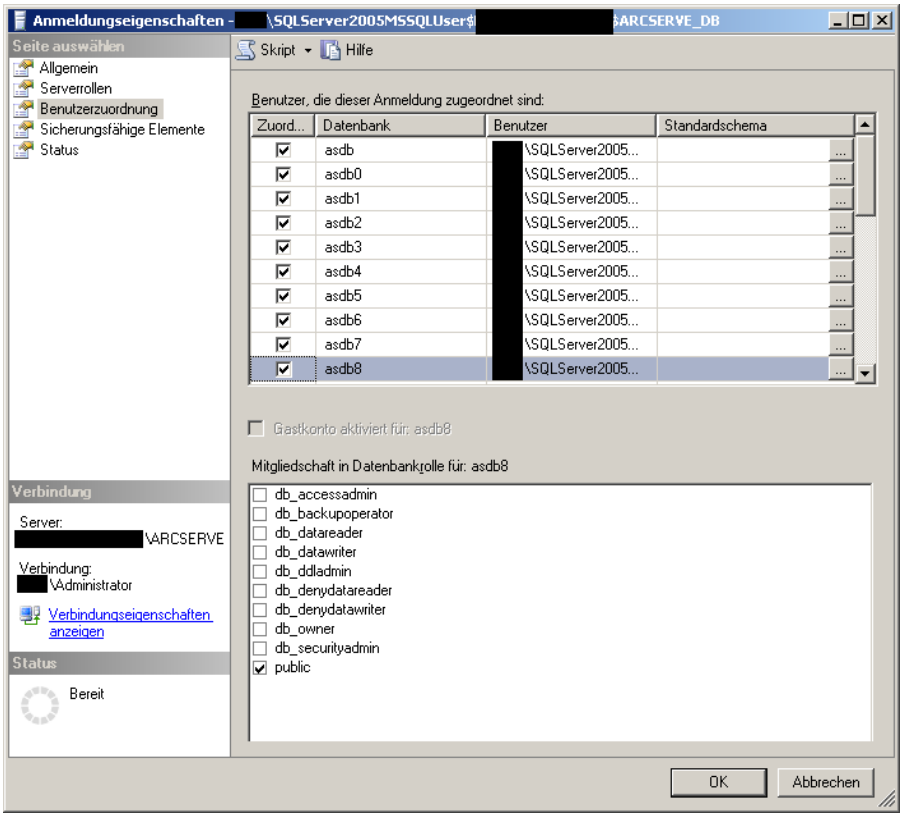

c. Klicken Sie auf "Benutzerzuordnung".

d. Wählen Sie im Feld "Benutzer, die dieser Anmeldung zugeordnet sind" die Datenbanken aus, die Sie zuordnen möchten. Klicken Sie dazu auf das Kontrollkästchen "Zuordnen".

e. Wählen Sie im Feld "Mitgliedschaft in Datenbankrolle für" die Rolle aus, die Sie auf diesen Benutzer für die ausgewählte Datenbank anwenden möchten. Klicken Sie dann auf "OK".

Beim Beenden und Starten des CAportmapper-Dienstes treten Authentifizierungsfehler auf

Gültig auf Windows-Plattformen.

Symptom:

Es treten Authentifizierungsfehler auf, die das Öffnen der Manager-Konsole verhindern, nachdem Sie den CAportmapper-Dienst beendet und erneut gestartet haben.

Lösung:

Dieser Zustand tritt nur bei folgender Abfolge von Ereignissen ein:

- Alle CA ARCserve Backup-Dienste werden ausgeführt.
- Beenden Sie den CAportmapper-Dienst entweder mit Hilfe des Befehls "Net Stop" oder von der Windows Management Console des Computers aus.
- Starten Sie den CAportmapper-Dienst erneut.

Wichtig! Sie müssen den CAportmapper-Dienst mit Hilfe der Befehle "cstop" und "cstart" beenden bzw. starten. Mit diesen Befehlen können Sie alle CA ARCserve Backup-Dienste nacheinander beenden und starten, je nach ihren Abhängigkeiten von anderen CA ARCserve Backup-Diensten.

Weitere Informationen:

Stoppen und Starten aller CA ARCserve Backup-Dienste mit Hilfe von Batch-Dateien (siehe Seite 506)

Probleme beim Sichern oder Wiederherstellen

Jobs starten nicht planmäßig

Gültig für Windows-, UNIX- und Linux-Plattformen

Symptom:

Geplante Jobs starten nicht pünktlich.

Dieses Problem tritt am ehesten auf, wenn Sie mehrere CA ARCserve Backup-Server in einer zentralen Verwaltungsumgebung haben und sich der primäre CA ARCserve Backup-Server, die Mitgliedsserver oder die ARCserve-Konsole in verschiedenen Zeitzonen befinden.

Lösung:

Um dieses Problem zu beheben, synchronisieren Sie die Systemzeit des Primärservers mit der Systemzeit aller Mitgliedsserver in der CA ARCserve Backup-Domäne.

Verwenden Sie den Zeitdienst von Windows, um dies auszuführen.

Hinweis: Weitere Informationen zur Zeitsynchronisierung mit Hilfe des Zeitdiensts von Windows finden Sie in Windows-Hilfe und -Support.

Kein Sichern von geöffneten Dateien

Der folgende Abschnitt hilft Ihnen bei der Lösung von Problemen mit geöffneten Dateien, die bei der Verwendung von CA ARCserve Backup auftreten können.

Mögliche Probleme und Lösungen

Wenn eine bestimmte Ressource, die gerade gesichert wird, vom Betriebssystem gesperrt oder verwendet wird, erhalten Sie eventuell die folgenden Fehler. Diese Fehler sind möglicherweise durch den vorangestellten Fehlercode W3404 gekennzeichnet.

Hinweis: Der CA ARCserve Backup Agent for Open Files beseitigt viele häufig auftretende Fehler mit geöffneten Dateien. Wenn Sie diesen Agenten nicht verwenden, sollten Sie dies in Erwägung ziehen. Wir empfehlen außerdem, Remote-Sicherungen mit dem CA ARCserve Backup-Client-Agenten für Windows durchzuführen.

MS-Fehlercode	Ursache und Lösung
ZUGRIFFSVERLETZUNG	**Ursache:** Fehler durch Zugriffsverletzung. Ein anderer Prozess (beispielsweise ein Anwendungsdienst) hat eine Zieldatei verwendet, als der Sicherungsjob von CA ARCserve Backup ausgeführt wurde. **Lösung:** Stoppen Sie alle Dienste und Anwendungen, die die Zieldatei verwenden, und starten Sie die Sicherung erneut.
ZUGRIFF VERWEIGERT	**Ursache:** Der Sicherungsjob konnte auf eine Zieldatei nicht zugreifen, oder ein anderer Prozess (z. B. ein Anwendungsdienst) hat die Zieldatei verwendet, als CA ARCserve Backup den Sicherungsjob durchführte. **Lösung:** Stellen Sie sicher, dass Ihr Benutzerkonto über Zugriffsrechte für die Zieldatei verfügt, und halten Sie alle Dienste und Anwendungen an, die die Zieldatei verwenden, bevor Sie den Sicherungsjob erneut starten.
DATEI NICHT GEFUNDEN	**Ursache:** Eine Zieldatei wurde zwischen Übergabe und Ausführung eines Sicherungsjobs gelöscht oder verschoben. **Lösung:** Ändern und packen Sie den Job neu, und wiederholen Sie den Vorgang.
PFAD NICHT GEFUNDEN	**Ursache:** Ein Zieldateipfad wurde zwischen Übergabe und Ausführung eines Sicherungsjobs gelöscht oder geändert. **Lösung:** Ändern und packen Sie den Job neu, und wiederholen Sie den Vorgang.
UNGÜLTIGER NETZWERKPFAD	**Ursache:** Ein Sicherungsjob wird an einen Remote-Rechner übergeben, und auf Grund eines fehlenden Pfades oder einer Verzögerung des Netzwerkprotokolls wurde kein Zielnetzwerkpfad gefunden. **Lösung:** Überprüfen Sie Ihre Netzwerkumgebung, und wiederholen Sie den Sicherungsjob.

Wiederherstellungsjob auf Citrix-Server fehlgeschlagen

Gültig auf Windows-Plattformen.

Symptom:

Ein Wiederherstellungsjob auf einem Citrix-Server schlägt fehl. Nachfolgend eine Beschreibung der Umgebung des Citrix-Servers:

- Citrix 4.0
- Microsoft SQL Server (als Host für die Instanz der Citrix-Datenbank)
- Client Agent für Windows
- Agent für Microsoft SQL Server

Lösung:

Die Wiederherstellung eines Citrix 4.0-Servers kann unter Umständen fehlschlagen, wenn die Microsoft SQL Server-Instanz, die als Host für die Instanz der Citrix-Datenbank dient, nach Abschluss des Wiederherstellungsjobs nicht startet.

Um dieses Problem zu beheben, müssen Sie die Instanz der Citrix-Datenbank manuell neu starten.

Lokale Wiederherstellung von mit Komprimierung und/oder Verschlüsselung gesicherten Daten ist fehlgeschlagen

Gültig auf Windows-Plattformen.

Symptom:

Bei der Sicherung, bei der Komprimierung und/oder Verschlüsselung verwendet wird, nimmt die Größe der Datei zu. Wenn Sie eine lokale Wiederherstellung ausführen, ist der Job unvollständig. Es wird "Fehler E3453: Stream-Daten können nicht geschrieben werden" gemeldet.

Lösung:

1. Erstellen Sie unter dem folgenden Registrierungsschlüssel einen DWORD-Wert namens "RestoreDCENDataByWriteFile", und setzen Sie ihn auf "1":
   `HKEY_LOCAL_MACHINE \SOFTWARE\ComputerAssociates\Base\Task\Restore`
2. Wählen Sie die wiederherzustellenden Dateien aus, die fehlgeschlagen sind, legen Sie das Ziel fest, und übergeben Sie einen neuen Wiederherstellungsjob.

CA ARCserve Backup stellt keine Daten basierend auf der Dateizugriffszeit wieder her

Gültig auf Windows-Plattformen.

Symptom:

CA ARCserve Backup stellt keine Daten wieder her, die nach der letzten Dateizugriffszeit gefiltert werden.

Lösung:

Mithilfe des Wiederherstellungs-Managers und des ca_restore-Befehlszeilenhilfsprogramms können Sie Daten basierend auf dem Zeitpunkt des letzten Zugriffs wiederherstellen. Allerdings speichert CA ARCserve Backup die letzte Dateizugriffzeit nicht in den Sicherungsdatensätzen. Folglich kann CA ARCserve Backup Daten nicht basierend auf der letzten Dateizugriffszeit wiederherstellen.

Dieses Problem lässt sich beheben, indem Sie den Registrierungsschlüssel ändern, der unten auf dem Agent-Computer aufgeführt ist, und die Sicherungen dann übergeben.

```
HKEY_LOCAL_MACHINE\SOFTWARE\ComputerAssociates\CA ARCServe
Backup\ClientAgent\Parameters\FileAccessTimeFlag
```

Wert: 1

GUI blockiert im Active Directory-Wiederherstellungsmodus

Gültig auf Windows-Plattformen.

Symptom:

Der CA ARCserve Backup-Manager blockiert, wenn Windows im Active Directory-Wiederherstellungsmodus gestartet wird, und Sie können Active Directory nicht wiederherstellen, wenn Windows im Active Directory-Wiederherstellungsmodus arbeitet. Die Ursache: Microsoft SQL Server Express und Microsoft SQL Server sind nicht funktionsfähig, wenn Sie Windows im Active Directory-Wiederherstellungsmodus starten.

Lösung:

Übergeben Sie den Job zur Active Directory-Wiederherstellung im Windows-Normal-Modus, und führen Sie den Job im Active Directory-Wiederherstellungsmodus aus, nachdem Windows neu gestartet wurde.

Geplante Sicherungsjobs schlagen fehl, nachdem Sie die Anmeldeinformationen für Agentencomputer geändert haben

Gültig auf allen Betriebssystemen.

Symptom:

Geplante Sicherungsjobs schlagen fehl, nachdem Sie die Anmeldeinformationen (Benutzername, Kennwort oder beide) für Agentencomputer geändert haben.

Lösung:

Hierbei handelt es sich um ein erwartetes Verhalten.

CA ARCserve Backup speichert Information zu den Anmeldeinformationen für Agentencomputer in der CA ARCserve Backup-Datenbank. Wenn ein geplanter Sicherungsjob durchgeführt wird, ruft CA ARCserve Backup die Anmeldeinformationen aus der Datenbank ab. So kann sich CA ARCserve Backup beim Agenten anmelden und den geplanten Sicherungsjob bearbeiten. Wenn Sie die Anmeldeinformationen für einen Agentencomputer ändern, ohne die Datenbank zu aktualisieren, kann sich CA ARCserve Backup nicht beim Agenten anmelden und den geplanten Sicherungsjob bearbeiten, wodurch die Sicherung fehlschlägt.

Als bewährtes Verfahren sollten Sie die CA ARCserve Backup-Datenbank mit den neuen Anmeldeinformationen sofort aktualisieren, nachdem Sie diese auf Ihren Agentencomputern verändert hatten.

Um die CA ARCserve Backup-Datenbank mit dem neuen Anmeldeinformationen zu aktualisieren, führen Sie die folgenden Schritte durch:

1. Klicken Sie im Fenster "Sicherungs-Manager" auf die Registerkarte "Quelle".

   Die Verzeichnisstruktur der Sicherungsquelle wird angezeigt.

   Hinweis: Im Menü "Ansicht" können Sie entweder "Klassische Ansicht"oder "Gruppenansicht" auswählen.

2. Suchen Sie den Zielagentencomputer.

   Klicken Sie mit der rechten Maustaste auf den Computer, und klicken Sie im Popup-Menü auf "Sicherheit".

   Das Dialogfeld "Sicherheit" wird angezeigt.

3. Geben Sie den neuen Benutzernamen, Kennwort oder beides an, und klicken Sie auf "OK".

   Das Dialogfeld "Sicherheit" wird geschlossen. Die CA ARCserve Backup-Datenbank ist nun mit den aktuellen Anmeldeinformationen für den Agentencomputer aktualisiert.

Datenträgerprobleme

Auftreten von Bandfehlern beim Sichern oder Wiederherstellen von Daten

Der folgende Abschnitt hilft Ihnen bei der Lösung von Problemen mit Bändern, die bei der Verwendung von CA ARCserve Backup auftreten können.

Mögliche Probleme

Wenn Sie eine Fehlermeldung erhalten, die anzeigt, dass eines Ihrer Bänder fehlerhaft ist, sollten Sie den Fehler so schnell wie möglich beheben, um die Sicherheit Ihrer Daten nicht zu gefährden. Bevor Sie allerdings das Band ersetzen, sollten Sie sich vergewissern, dass auch wirklich dieses Band die Ursache des Problems ist und nicht ein anderer Teil des Systems. Um zu überprüfen, ob der Fehler wirklich durch das Band verursacht wurde, gehen Sie folgendermaßen vor:

- Suchen Sie in der Übersicht des Aktivitätsprotokolls die Aufgabe, bei der es zu dem Fehler kam. Wenn ein Datenträgerfehler angezeigt wird, kann dies die Folge eines früheren Fehlers sein.

  Sie könnten zum Beispiel während eines Sicherungsjobs eine SCSI-Port-Fehlermeldung erhalten. Danach kann es zu weiteren Fehlermeldungen kommen, die Band- oder sogar Laufwerkprobleme anzeigen. Es ist möglich, dass ausschließlich die Probleme mit dem SCSI-Port diese Fehlermeldungen verursachen. Deshalb sollten Sie im Aktivitätsprotokoll alle Nachrichten und Fehlermeldungen überprüfen, die vor dem Bandfehler aufgetreten sind. So können Sie feststellen, ob wirklich das Band fehlerhaft ist oder der Bandfehler nur infolge eines anderen Problems angezeigt wurde.

- Überwachen Sie die Bibliotheksautomatik. Wenn die Automatik nicht richtig funktioniert, treten möglicherweise Bandfehler auf. Stellen Sie sicher, dass die Automatik Bänder in die Laufwerke einlegen und aus den Laufwerken entnehmen kann.

- Schließen Sie mechanische Defekte an Laufwerken aus. Gehen Sie dazu folgendermaßen vor:
  - Reinigen Sie das Laufwerk, und führen Sie die Aufgabe noch einmal durch.
  - Wenn nach der Reinigung des Laufwerks immer noch eine Fehlermeldung angezeigt wird, legen Sie das Band in ein Laufwerk ein, das fehlerfrei arbeitet, und führen die gleiche Aufgabe noch einmal durch. Wenn es dann zur gleichen Fehlermeldung kommt, ist wahrscheinlich das Band defekt.

    Hinweis: Wenn sich Ihre Laufwerke innerhalb einer Bibliothek befinden und Sie Ihr Band in einem anderen Laufwerk testen möchten, muss das möglicherweise defekte Laufwerk offline sein. Hat CA ARCserve Backup das Laufwerk nicht automatisch "Offline" gesetzt, nachdem ein Datenträgerfehler festgestellt wurde, klicken Sie mit der rechten Maustaste auf die Bibliothek und wählen Sie "Offline" im Dropdown-Menü aus.
  - Führen Sie die gleiche Aufgabe auf demselben Laufwerk aus, aber mit einem anderen Band. Wenn die gleiche Fehlermeldung erscheint, ist das Band wahrscheinlich in Ordnung und das Laufwerk oder eine andere Systemkomponente defekt.

Mögliche Lösungen

Wenn Sie sicher wissen, dass das Band fehlerhaft ist, d.<nbs />h. ein Teil davon unlesbar ist, oder das Band mechanisch beschädigt wurde usw., sollten Sie es so schnell wie möglich ersetzen. Davor müssen Sie die Daten des fehlerhaften Bandes auf einem zuverlässigen Band sichern. Hier haben Sie zwei Möglichkeiten:

- Sie können die Daten auf ein neues Band kopieren.
- Sie können ein neues Sicherungsband erstellen.

Kopieren der Daten auf ein neues Band

Wenn die Daten auf dem Band lesbar sind, gehen Sie folgendermaßen vor. Falls die Daten nicht gelesen werden können, gehen Sie entsprechend den Anweisungen unter Erstellen eines neuen Sicherungsbandes (siehe Seite 928) in diesem Anhang vor.

1. Legen Sie das Band in ein Laufwerk ein, das fehlerfrei arbeitet. Sie können auch das Laufwerk reinigen.
2. Verwenden Sie das Hilfsprogramm Bandkopie, um die Daten vom fehlerhaften Band auf das fehlerfreie Band zu kopieren.

Hinweis: Wenn das fehlerhafte Band Teil einer Bibliothek war, exportieren Sie das Band aus der Bibliothek, damit es nicht mehr verwendet werden kann.

Erstellen eines neuen Sicherungsbandes

Wenn die Daten auf dem fehlerhaften Band nicht lesbar sind, gehen Sie folgendermaßen vor, um ein neues Sicherungsband anzulegen:

1. Entfernen Sie das fehlerhafte Band. Falls das fehlerhafte Band Teil einer Bibliothek ist, entfernen Sie es.
2. Legen Sie ein neues Band ein, und stellen Sie den Sicherungsjob wieder in die Warteschlange.

CA ARCserve Backup kann RSM-gesteuerte Geräte auf X64-Plattformen nicht erkennen.

Gültig auf Windows Server 2003 X64-Plattformen.

Symptom:

CA ARCserve Backup ist auf einem Windows Server 2003 X64-System installiert. CA ARCserve Backup kann im Geräte-Manager die Geräte nicht erkennen, die vom RSM (Removable Storage Manager) gesteuert werden, und Sie können RSM-gesteuerte Geräte nicht aktivieren oder deaktivieren.

Lösung:

Die CA ARCserve Backup-Manager-Konsole wurde zur Verwendung in einer x86-Architektur entwickelt. Die Manager-Konsole kann RSM-gesteuerte Geräte auf allen Windows-64-Bit-Plattformen nicht erkennen. Um diese Einschränkung zu beheben, können Sie im Hilfsprogramm für die RSM-Computerverwaltung RSM-gesteuerte Geräte aktivieren oder deaktivieren.

CA ARCserve Backup erkennt kein Reinigungsband

Gültig auf Windows-Plattformen.

Symptom:

Es ist ein Reinigungsband in der Bibliothek vorhanden, CA ARCserve Backup kann jedoch kein Reinigungsband erkennen.

Lösung:

Um dieses Problem zu beheben, muss CA ARCserve Backup den Standort (Slot) des Reinigungsbands erkennen. Es gibt zwei Methoden, mit denen CA ARCserve Backup den Standort (Slot) des Reinigungsbands erkennen kann.

- **Methode 1:** Lassen Sie CA ARCserve Backup den Standort (Slot) des Reinigungsbands erkennen. Führen Sie dazu die folgenden Schritte aus:

  1. Legen Sie ein Reinigungsband in einen beliebigen verfügbaren Slot in ihrer Bibliothek ein.
  2. Öffnen Sie das Fenster "Geräte-Manager", klicken Sie mit der rechten Maustaste auf die Bibliothek, und wählen Sie aus dem Popup-Menü die Option "Bestandsaufnahme" aus.

     CA ARCserve Backup führt eine Bestandsaufnahme der Datenträger in den Slots durch. Wenn die Bestandsaufnahme abgeschlossen ist, erkennt CA ARCserve Backup, dass ein Reinigungsband vorhanden ist. Der Slot, in dem sich das Reinigungsband befindet, wird zum Reinigungsslot.

- **Methode 2:** Geben Sie den Standort (Slot) des Reinigungsbands manuell an. Führen Sie dazu die folgenden Schritte aus:

  1. Öffnen Sie das Fenster "Geräte-Manager", klicken Sie mit der rechten Maustaste auf die Bibliothek, und wählen Sie aus dem Popup-Menü die Option "Eigenschaften" aus.

     Das Dialogfeld "Bibliothekseigenschaften" wird geöffnet.
  2. Klicken Sie auf die Registerkarte "Reinigen".

     Die Reinigungsoptionen werden angezeigt.
  3. Klicken Sie in der Liste "Verfügbare Slots" auf einen verfügbaren Slot und anschließend auf die Schaltfläche "Hinzufügen".

     Der verfügbare Slot wird in die Liste "Slots reinigen" verschoben.
  4. Klicken Sie auf "OK".
  5. Legen Sie das Reinigungsband in den angegebenen Slot ein.

Verschiedene Probleme

Dieser Abschnitt enthält folgende Themen:

Hardware funktioniert nicht erwartungsgemäß (siehe Seite 930)
Discovery-Dienst funktioniert nicht ordnungsgemäß (siehe Seite 932)
CA ARCserve Backup-Server und Agent-Server können nicht miteinander kommunizieren (siehe Seite 932)
Bandwechsler und Wechsler erscheinen offline (siehe Seite 933)
Protokolldateien der Katalogdatenbank nehmen sehr viel Festplattenspeicher in Anspruch (siehe Seite 933)
In der Datenträgerverwaltung werden unbekannte Vaults angezeigt (siehe Seite 935)
SRM PKI-Alert ist standardmäßig aktiviert (siehe Seite 936)
Protokolldateien der Jobwarteschlange nehmen sehr viel Festplattenspeicher in Anspruch (siehe Seite 939)

Hardware funktioniert nicht erwartungsgemäß

Der folgende Abschnitt hilft Ihnen bei der Lösung von Hardware-Problemen, die bei der Verwendung von CA ARCserve Backup auftreten können.

Mögliche Probleme

Wenn bei der Verwendung von CA ARCserve Backup Probleme mit der Hardware auftreten, stoßen Sie eventuell auf folgende Schwierigkeiten:

- SCSI-Port-Fehler in Windows NT (E6300) im Aktivitätsprotokoll von CA ARCserve Backup
- Slots ohne Anzeige des korrekten Status bzw. keine ordnungsgemäße Aktualisierung der Slots
- keine korrekte Auflistung der Geräte im entsprechenden Bildschirm von CA ARCserve Backup
- schwere Hardware-Fehler im Aktivitätsprotokoll von CA ARCserve Backup
- Bandgerät kann nicht ordnungsgemäß konfiguriert werden.
- Inkonsistenzen bezüglich der Hardware bei täglich verwendeten Funktionen von CA ARCserve Backup

Mögliche Lösungen

Mit Hilfe der folgenden Lösungsvorschläge können Sie Probleme mit der Hardware beheben:

- Stellen Sie sicher, dass das Betriebssystem die Geräte korrekt erkennt. Wenn das Betriebssystem Probleme beim Erkennen der Geräte hat, funktioniert CA ARCserve Backup eventuell nicht korrekt.
- Stellen Sie sicher, dass der neueste Geräte-Patch für CA ARCserve Backup installiert ist.
- Prüfen Sie die Liste der für CA ARCserve Backup zertifizierten Geräte, um die Kompatibilität mit der Firmware Ihres Geräts sicherzustellen.
- Stellen Sie sicher, dass die richtigen SCSI-Treiber für Ihren SCSI-Adapter geladen sind.
- Verwenden Sie verschiedene Bänder, um Datenträgerfehler auszuschließen.
- Prüfen Sie die Anschlüsse und die SCSI-Verkabelung. Hier können auch Fehler auftreten, beispielsweise auf Grund eines verbogenen Pins am SCSI-Anschluss.
- Wenn Sie CA ARCserve Backup auf einer Windows-Plattform ausführen, führen Sie die Gerätekonfiguration aus, indem Sie im Menü "Konfiguration" die Option "Gerätekonfiguration" auswählen. Wählen Sie "Geräte aktivieren/deaktivieren (für RSM)". Wenn Ihre Geräte im Fenster "Verfügbare Geräte" aufgeführt werden, stellen Sie sicher, dass das Kontrollkästchen aktiviert ist. Dadurch steuert CA ARCserve Backup das Gerät vollständig, und der Wechselmedienverwaltung von Windows 2000 wird der Zugriff verweigert.
- Prüfen Sie, ob Dienste anderer Hersteller zur Geräteüberwachung bzw. -steuerung ausgeführt werden, und deaktivieren Sie diese gegebenenfalls, da diese Dienste die Gerätesteuerungsfunktionen von CA ARCserve Backup beeinträchtigen können.
- Wenn Sie die Option "Schnelle Initialisierung der Bibliothek" verwenden, stellen Sie sicher, dass Sie diese Option deaktivieren, wenn Sie Fehler an Hardware oder Geräten beheben. Sie können die Option "Schnelle Initialisierung der Bibliothek" wieder aktivieren, wenn die Fehlerbehebung abgeschlossen ist.

  Hinweis: Die Option "Schnelle Initialisierung der Bibliothek" befindet sich im Dialogfeld "Bibliothekseigenschaften" auf der Registerkarte "Allgemein"

Discovery-Dienst funktioniert nicht ordnungsgemäß

Der folgende Abschnitt hilft Ihnen bei der Lösung von Problemen mit dem Discovery-Dienst, die bei der Verwendung von CA ARCserve Backup auftreten können.

Symptom:

Es können Probleme beim Erkennen von CA ARCserve Backup-Anwendungen auf einem bestimmten Rechner auftreten. Möglicherweise befindet sich der Rechner, für den Sie eine Discovery durchführen, nicht im gleichen Teilnetz wie der Rechner, auf dem der Discovery-Dienst ausgeführt wird (Standardeinstellung für Discovery-Dienst ist das lokale Teilnetz).

Lösung:

Wählen Sie im Fenster "Konfiguration" die Option für die Teilnetzabtastung, und starten Sie den Discovery-Dienst neu. Alternativ können Sie auch ein bestimmtes Teilnetz oder einen bestimmten Rechnernamen (IP-Adresse) hinzufügen und den Discovery-Dienst erneut starten.

CA ARCserve Backup-Server und Agent-Server können nicht miteinander kommunizieren

Gültig für Systeme mit Windows Server 2008 R2.

Symptom:

CA ARCserve Backup-Server und/oder CA ARCserve Backup Agent-Server können möglicherweise nicht miteinander kommunizieren, wenn Sie die Firewall-Verbindungseinstellungen für Windows Server 2008 R2 ändern.

Lösung:

Um sicherzustellen, dass CA ARCserve Backup-Primärserver, Mitgliedsserver und Standalone-Server mit Windows Server 2008 R2 Daten auf CA ARCserve Backup Agent-Servern mit Windows Server 2008 R2 durchsuchen, sichern und wiederherstellen können, müssen Sie den CA ARCserve Backup-Anwendungen auf den Sicherungsservern und Agent-Servern die Kommunikation über einen der folgenden Windows-Netzwerkverzeichnistypen erlauben:

- Windows-Domäne
- Windows - Privates Netzwerk
- Windows - Öffentliches Netzwerk

Informationen dazu, wie Anwendungen mithilfe der oben genannten Windows-Netzwerkstandorttypen kommunizieren können, finden Sie in der Dokumentation von Windows Server 2008 R2.

Bandwechsler und Wechsler erscheinen offline

Gültig für alle Windows-Plattformen. Betrifft eigenständige Bibliotheken und Wechsler.

Symptom:

Das Gerät erscheint im Geräte-Manager offline. Dem Gerät zugeordnete Jobs schlagen fehl. Der Bandprozess wird ausgeführt.

Lösung:

Wenn der Bandprozess Probleme mit Geräten erkennt, gibt CA ARCserve Backup den Status des Geräts als "offline" an und generiert im Aktivitätsprotokoll eine Meldung, die in etwa Folgendes enthält:

```
[Bibliotheksfehler: Manueller Eingriff erforderlich [Gerät:5][Iomega REV LOADER]]
```

Um dieses Problem zu beheben, gehen Sie folgendermaßen vor:

1. Halten Sie den Bandprozess an.
2. Trennen Sie die Verbindung zum Gerät, und beheben Sie das Problem mit dem Gerät.

   Hinweis: Informationen zur Fehlerbehebung bei dem Gerät finden Sie in der Dokumentation des Geräteherstellers.
3. Verbinden Sie das Gerät mit CA ARCserve Backup.
4. Starten Sie den Bandprozess.

   Wenn das Gerät ordnungsgemäß funktioniert, erkennt CA ARCserve Backup das Gerät und gibt als Status des Geräts "online" an.

Protokolldateien der Katalogdatenbank nehmen sehr viel Festplattenspeicher in Anspruch

Gültig für Systeme mit Windows Server 2003 und Windows Server 2008.

Symptom:

CA ARCserve Backup generiert eine große Anzahl von Katalogdatenbank-Protokolldateien, die sehr viel Festplattenspeicher auf dem CA ARCserve Backup-Server in Anspuch nehmen.

Lösung:

CA ARCserve Backup generiert Katalogdatenbank-Protokolldateien, die für Debugging-Zwecke verwendet werden können. Die Protokolldateien werden auf dem CA ARCserve Backup-Server in folgendem Verzeichnis gespeichert:

```
C:\Programme\CA\ARCserve Backup\LOG
```

Standardmäßig generiert CA ARCserve Backup bis zu 3 Protokolldateien, wobei die Gesamtgröße jeder Protokolldatei bis zu 300 MB betragen kann. Allerdings ermöglicht CA ARCserve Backup eine Anpassung des Verhaltens der Protokolldateien, indem Sie Registrierungsschlüssel erstellen können, die Anzahl und Größe der Protokolldateien steuern.

Wenn Sie die erforderlichen optionalen Schlüssel erstellt und hohe Werte für die Anzahl und Größe der Protokolldateien angegeben haben, können die Protokolldateien sehr viel Festplattenspeicher auf dem Sicherungsserver in Anspruch nehmen.

Um die Anzahl und Größe der Protokolldateien der Katalogdatenbank zu steuern, gehen Sie wie folgt vor:

1. Öffnen Sie den Editor der Windows Registry.
2. Öffnen Sie den folgenden Schlüssel:

   ```
   HKEY_LOCAL_MACHINE\SOFTWARE\ComputerAssociates\CA ARCServe
   Backup\Base\Database
   ```

3. Ändern Sie die folgenden Zeichenfolgenwerte:
   - **DebugLogFileSize**
     - Bereich: 1 MB bis 1024 MB (1 GB)
     - Empfohlener Wert: 300 MB

     Hinweis: Mit diesem Wert generiert CA ARCserve Backup eine neue Protokolldatei, sobald die Protokollierungsaktivität der Katalogdatenbank dazu führt, dass die aktuelle Protokolldatei den angegebenen Wert überschreitet.
   - **LogFileNum**
     - Bereich: 1 bis 1023
     - Empfohlener Wert: 3

Beachten Sie Folgendes:

- Mit diesem Wert behält CA ARCserve Backup die Anzahl der angegebenen Protokolldateien bei.
- Wenn die Protokollierungsaktivität der Katalogdatenbank dazu führt, dass die Anzahl der Protokolldateien das angegebene Limit überschreitet, löscht CA ARCserve Backup die ältesten Protokolldateien, bis die Anzahl der Protokolldateien dem angegebenen Limit entspricht.

In der Datenträgerverwaltung werden unbekannte Vaults angezeigt

Gültig für Windows-Sicherungsserver, die Data Mover-Server verwalten.

Symptom:

In der Datenträgerverwaltung werden zwei unbekannte Vaults namens TMSDB und OVERFLOW angezeigt. Sie haben keinen der beiden Vaults konfiguriert. Die folgende Abbildung veranschaulicht die Vaults:

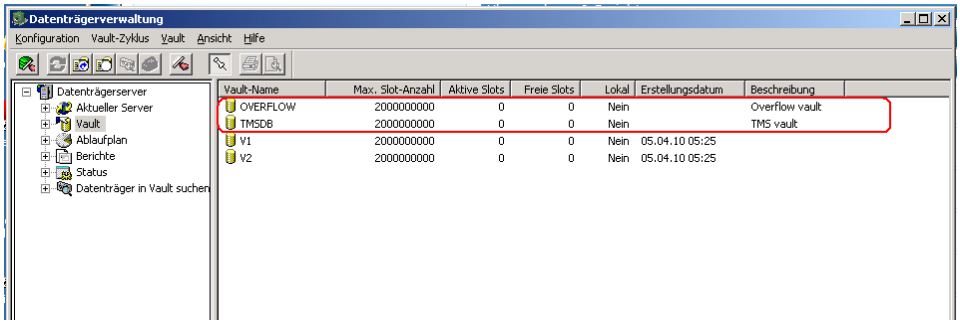

Lösung:

Hierbei handelt es sich um ein erwartetes Verhalten. CA ARCserve Backup erstellt bei der Installation von UNIX- und Linux-Data Mover zwei Standardvaults ohne Datenträgerzuordnungen. Registrieren Sie die Data Mover-Server beim Primärserver, und migrieren Sie die Datenträgerverwaltungsdaten aus Ihrer vorherigen CA ARCserve Backup-Installation. Die unbekannten Vaults wirken sich nicht auf Ihre Sicherungs- und Speichervorgänge aus.

SRM PKI-Alert ist standardmäßig aktiviert

Gültig auf Windows-Plattformen.

Symptom:

CA ARCserve Backup enthält eine Option namens SRM PKI (Performance Key Indicators, Leistungsschlüsselindikatoren), mit der Sie die Leistung der Agenten in Ihrer Sicherungsumgebung überwachen können. Mit der Central Agent-Verwaltung können Sie CA ARCserve Backup so konfigurieren, dass Warnmeldungen generiert werden, wenn die Leistung eines Agenten unter die vordefinierten Leistungsschlüsselindikatoren fällt.

Hinweis: Die Anzeige der Warnmeldungen im Alert-Manager basieren auf der Konfiguration des Alert-Managers. Weitere Informationen finden Sie im Kapitel "Verwenden des Alert-Managers".

Nach einer Neuinstalation von CA ARCserve Backup ist die Option "Alert aktivieren" standardmäßig deaktiviert. Dies wird durch den folgenden Dialog veranschaulicht:

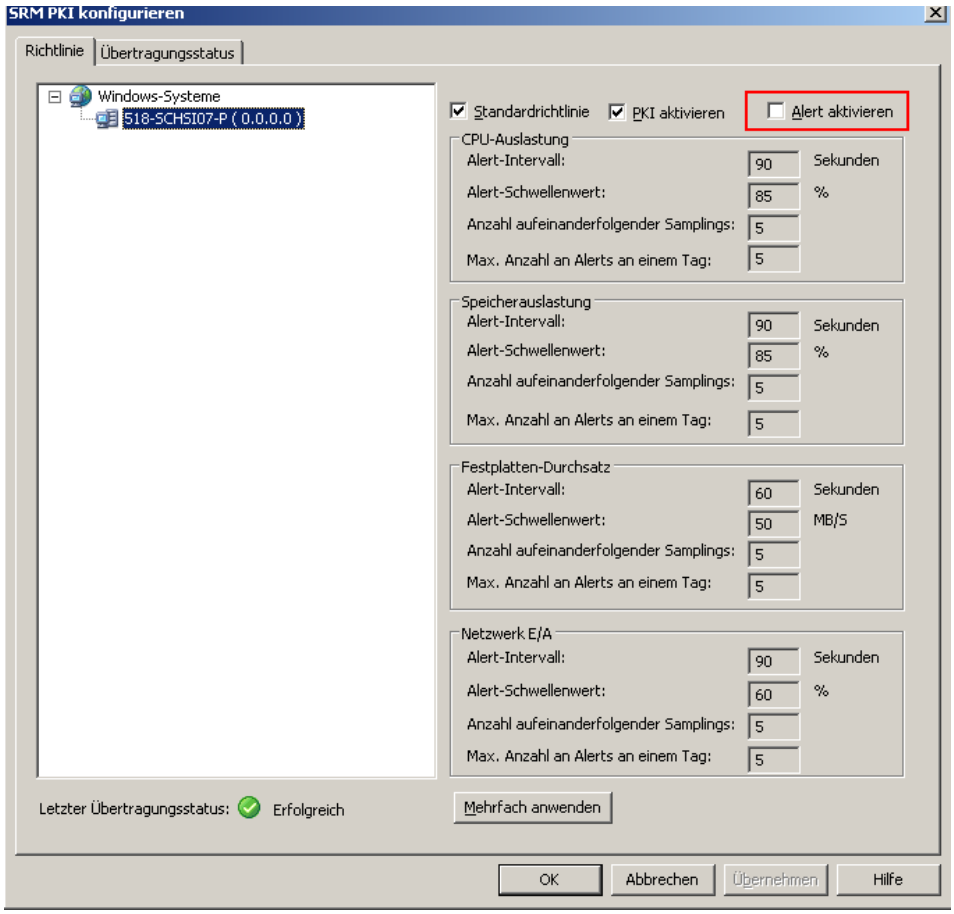

Wenn Sie für eine Beta-Version von CA ARCserve Backup r15 ein Upgrade auf dieses Release durchführen, ist die Option "Alert aktivieren" standardmäßig aktiviert. Nachstehend werden für verschiedene spezifische Szenarien Korrekturmaßnahmen beschrieben, mit denen Sie die Option "Alert aktivieren" deaktivieren können.

Lösungen:

Gehen Sie folgendermaßen vor, um die Option "Alert aktivieren" zu deaktivieren:

Lösung 1:

Sie wollen die Option "Alert aktivieren" für alle Agenten deaktivieren, die momentan in Ihrer Sicherungsumgebung vorhanden sind

1. Öffnen Sie "Central Agent-Verwaltung"

   Klicken Sie mit der rechten Maustaste auf das Objekt "Windows-Systeme", und wählen Sie aus dem Popup-Menü die Option "SRM PKI konfigurieren" aus:

   Das Dialogfeld "SRM PKI konfigurieren" wird geöffnet.

2. Klicken Sie im Agentenverzeichnis (linker Bereich) einen Agenten an.

   Entfernen Sie das Häkchen neben "Alert Aktivieren".

   Klicken Sie auf "Mehrfach anwenden".

   Das Dialogfeld "Mehrfach anwenden" wird geöffnet.

3. Wählen Sie im Dialogfeld "Mehrfach anwenden" die einzelnen Agenten aus, klicken Sie auf "Alles markieren" oder "Markierung aufheben", und klicken Sie auf "OK".

Die Option "Alert aktivieren" ist deaktiviert.

Lösung 2:

Sie möchten die Option "Alert aktivieren" für alle Agenten, die momentan in Ihrer Sicherungsumgebung vorhanden sind, sowie für neu hinzugefügte Agenten deaktivieren

Hinweis: Die folgenden Schritte beschreiben die Korrekturmaßnahmen für CA ARCserve Backup-Server, die für die CA ARCserve Backup-Datenbank Microsoft SQL Server 2005 verwenden.

1. Öffnen Sie die CA ARCserve Backup-Datenbankinstanz mit der Microsoft SQL Server-Managementkonsole.
2. Klicken Sie auf "Verbinden", und öffnen Sie "asdb", "tables" und "dbo.tbl_wcf_pkiAlertCft".
3. Setzen Sie den Wert im Feld "validalert" von "1" (Alert aktivieren) auf "0" (Alert deaktivieren).
4. Rufen Sie die Windows-Befehlszeile auf.

   Legen Sie als Verzeichnis das Microsoft SQL Server-Installationsverzeichnis fest.

   Beispiel:

   ```
   C:\Programme\Microsoft SQL Server\90\Tools\Binn
   ```

5. Um den Wert des Feldes "validalert" zu ändern, führen Sie den folgenden Befehls aus:

   ```
   SQLCMD.exe--S-<Server_Name>\<ARCserve_Instance_Name>--d-asdb
   ```

   Um den Wert des Feldes "validalert" anzuzeigen, führen Sie folgende Befehle aus:

   ```
   SELECT validalert FROM tbl_wcf_pkiAlertCfg;
   go
   ```

   Um den Wert des Feldes "validalert" zu ändern, führen Sie folgende Befehle aus:

   ```
   UPDATE tbl_wcf_pkiAlertCfg SET validalert=0 where validalert=1;
   go
   ```

Die Option "Alert aktivieren" ist deaktiviert.

Protokolldateien der Jobwarteschlange nehmen sehr viel Festplattenspeicher in Anspruch

Gültig auf Windows-Plattformen.

Symptom:

Die Protokolldateien der Jobwarteschlange benötigen Festplattenspeicher auf dem CA ARCserve Backup-Server sehr viel Speicherplatz.

Lösung:

CA ARCserve Backup speichert Debug-Informationen zur Jobwarteschlange in einer oder mehr Protokolldateien namens "JobQueue.log". Die Protokolldateien werden auf dem CA ARCserve Backup-Server in folgendem Verzeichnis gespeichert:

```
%HOME%\LOG
```

Beispiel:

```
C:\Programme\CA\ARCserve Backup\LOG\JobQueue.log
```

Wenn die Protokolldateien eine festgelegt Größe (z. B. 300 MB) erreichen, nennt CA ARCserve Backup die Protokolldatei um und erstellt eine neue Jobwarteschlangen-Protokolldatei. Standardmäßig löscht CA ARCserve Backup die Protokolldateien 31 Tage nachdem sie generiert wurden.

Unter den folgenden Bedingungen können die Jobwarteschlangen-Protokolldateien einen großen Anteil des freien Festplattenspeichers auf dem Sicherungsserver einnehmen:

- Menge von Agenten und Knoten, die Sie schützen
- Menge geplanter Jobs

Mit CA ARCserve Backup können Sie die Größe und Menge der Jobwarteschlangen-Protokolldateien durch die folgenden Schritte steuern:

1. Öffnen Sie vom CA ARCserve Backup-Server aus den Windows-Registrierungs-Editor
2. Um die Größe der Protokolldateien zu beschränken, die CA ARCserve Backup generiert, öffnen Sie den folgenden Registrierungsschlüssel:

   ```
   HKEY_LOCAL_MACHINE\SOFTWARE\ComputerAssociates\CA ARCServe
   Backup\Base\QueueSystem\DebugFileSize
   ```

   Ändern Sie den Wert Ihren Anforderungen entsprechend:

   - **Standard:** 100000000 Byte (ca. 100 MB)

- **Bereich:** 10000000 Byte (ca. 10 MB) bis 1000000000 Byte (ca.1 GB)
- **Empfohlener Wert:** 100000000 Byte (ca. 100 MB)

3. Um die Menge der Protokolldateien zu beschränken, die CA ARCserve Backup behält, öffnen Sie den folgenden Registrierungsschlüssel:

   `HKEY_LOCAL_MACHINE\SOFTWARE\ComputerAssociates\CA ARCServe Backup\Base\Task\Common\JobQueueMaxFiles`

   Ändern Sie den Wert Ihren Anforderungen entsprechend:

   - **Standardeinstellung:** 10
   - **Bereich:** 5 bis 30.
   - **Empfohlener Wert:** 10

4. (Optional) Um die Ebene der Debug-Details zu vermindern, erstellen Sie den folgenden Registrierungsschlüssel:

   `HKEY_LOCAL_MACHINE\SOFTWARE\ComputerAssociates\CA ARCServe Backup\Base\QueueSystem\DebugLevel`

   Dieser Schlüssel hat folgende Werte:

   - **Bereich:** 1 bis 5.
   - **Empfohlener Wert:** 3

     Hinweis: Ein höherer Wert erhöht die Ebene der Debug-Details.

   Legen Sie den Wert "1" oder "2" fest.

Beachten Sie Folgendes:

- **Zu niedrige Werte**: Möglicherweise ist die Ebene der Informationen, die Ihnen CA ARCserve Backup liefert, nicht ausreichend, um Probleme zu beheben.
- **Zu niedrige Werte**: Die Protokolldateien nehmen möglicherweise zu viel freien Festplattenspeicher auf dem Sicherungsserver ein.

Anhang F: Arbeiten mit CA ARCserve Backup für Microsoft Windows Essential Business Server

Dieses Kapitel enthält folgende Themen:

CA ARCserve Backup für Microsoft Windows EBS: Überblick (siehe Seite 941)
Microsoft Windows EBS: Überblick (siehe Seite 943)
Kommunikation zwischen CA ARCserve Backup und CA ARCserve Backup für Microsoft Windows EBS (siehe Seite 944)
Installieren von CA ARCserve Backup für Microsoft Windows EBS (siehe Seite 944)
Deinstallieren von CA ARCserve Backup für Microsoft Windows EBS (siehe Seite 944)
Microsoft Windows EBS-Verwaltungskonsole (siehe Seite 945)
Fehlerbehebung bei Microsoft-Windows EBS-Implementierungen (siehe Seite 954)

CA ARCserve Backup für Microsoft Windows EBS: Überblick

CA ARCserve Backup für Microsoft Windows EBS ist ein Add-In für Microsoft Windows Essential Business Server (Microsoft Windows EBS), mit dem Sie CA ARCserve Backup-Jobs über die Verwaltungskonsole anzeigen und verwalten können. Darin ist ein Teil der Jobstatus-Managerfunktionen enthalten. Darüber hinaus können mit Hilfe der CA ARCserve Backup-Manager Sicherungs- und Wiederherstellungsjobs verwaltet sowie Berichte angezeigt werden.

Wenn Sie CA ARCserve Backup für Microsoft Windows EBS verwenden, können Sie beispielsweise folgende CA ARCserve Backup-Aufgaben ausführen:

- Starten der CA ARCserve Backup-Manager-Konsole
- Anzeigen von Jobs in der Warteschlange (lokaler Server oder Remote-Server)
- Erstellen neuer Sicherungsjobs*
- Erstellen neuer Wiederherstellungsjobs*
- Verwalten von Jobs durch Starten des CA ARCserve Backup-Jobstatus-Manager

- Anzeigen von Berichten*
- Verwalten anderer Server
- Sofortiges Ausführen von Jobs
- Aussetzen von Jobs
- Job in den Status "Bereit" versetzen
- Löschen von Jobs

* Die Funktionen stehen durch das Starten der CA ARCserve Backup-Manager-Konsole zur Verfügung.

Für alle erweiterten Vorgänge und Funktionen, die nicht im Umfang von CA ARCserve Backup für Microsoft Windows EBS enthalten sind, müssen Sie weiterhin CA ARCserve Backup-Manager verwenden.

CA ARCserve Backup für Microsoft Windows EBS stellt kein Duplikat der CA ARCserve Backup-Manager-Konsole dar und soll diese auch nicht ersetzen. Das Ziel ist vielmehr, die CA ARCserve Backup-Manager-Konsole soviel wie möglich zu nutzen und gleichzeitig auf die Verwaltungskonsole von Microsoft Windows EBS zuzugreifen.

Central Management Option

Genau wie die Standardfunktion im Jobstatus-Manager werden Jobs von allen Servern in CA ARCserve Backup für Microsoft Windows EBS in einer CA ARCserve Backup-Domäne angezeigt. Dadurch haben Sie die Möglichkeit, mit Jobs von beliebigen Servern in einer Domäne zu interagieren.

Microsoft Windows EBS: Überblick

Microsoft Windows EBS ist eine Lösung von Microsoft, die sich an mittelgroße Unternehmen mit 50 - 250 Workstations richtet. Microsoft Windows EBS Standard Edition verfügt über einen Verwaltungsserver, einen Messaging-Server und einen Sicherheitsserver. Diese werden jeweils auf einem 64-Bit-Rechner unter Windows Server 2008 als Basisbetriebssystem ausgeführt. Microsoft Windows EBS Premium Edition enthält für die Verwaltungsfunktionen zusätzlich einen Datenbankserver.

Microsoft Windows EBS enthält eine Verwaltungskonsole, die die Verwaltung vieler Aufgaben im IT-Bereich über eine einzige Schnittstelle ermöglicht. Für Produkte, die keine Microsoft-Produkte sind, lässt die Verwaltungskonsole Add-Ins von Drittanbietern zu, die Schnittstellen für diese Produkte anbieten. Ein solches Add-In ist beispielsweise CA ARCserve Backup für Microsoft Windows EBS.

Die folgende Abbildung zeigt die Kernkomponenten der Microsoft Windows EBS Standard Edition und Microsoft Windows EBS Premium Edition und stellt dar, wie Sie Ihre Umgebung konfigurieren können, um CA ARCserve Backup in Microsoft Windows EBS zu integrieren.

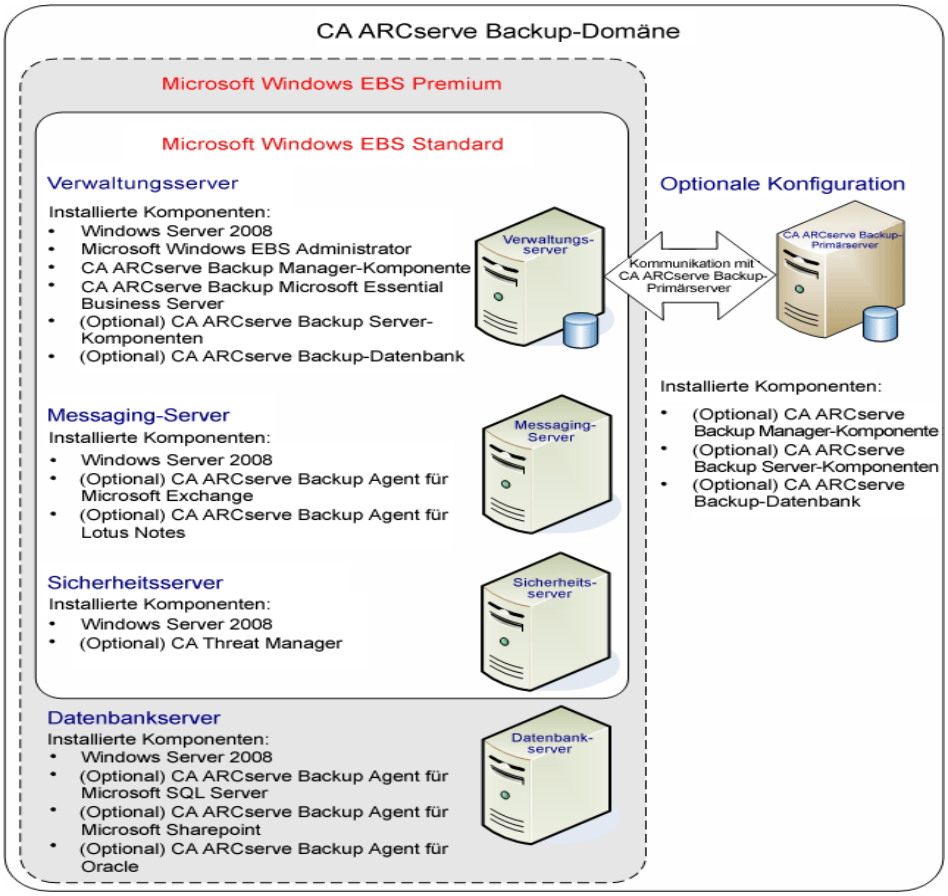

Kommunikation zwischen CA ARCserve Backup und CA ARCserve Backup für Microsoft Windows EBS

Die Installation der CA ARCserve Backup-Manager-Komponenten ist Voraussetzung für die Funktionsfähigkeit von CA ARCserve Backup für Microsoft Windows EBS. Wenn der CA ARCserve Backup-Manager entfernt wird, funktioniert CA ARCserve Backup für Microsoft Windows EBS nicht mehr.

Installieren von CA ARCserve Backup für Microsoft Windows EBS

Bevor Sie CA ARCserve Backup für Microsoft Windows EBS installieren, prüfen Sie Folgendes:

- Vergewissern Sie sich, dass Ihr System die Mindestvoraussetzungen für die Installation von CA ARCserve Backup erfüllt.

  Weitere Informationen finden Sie in der Readme zu CA ARCserve Backup.

- Vergewissern Sie sich, dass Ihre Microsoft Windows EBS-Umgebung ordnungsgemäß konfiguriert ist.

  Weitere Informationen finden Sie unter "Microsoft Windows EBS: Überblick (siehe Seite 943)" und in Ihrer Microsoft Windows EBS-Dokumentation.

- Die Serverkomponente für das CA ARCserve Backup-Basisprodukt enthält CA ARCserve Backup für Microsoft Windows EBS.

Nachdem Sie sich mit den Installationsanforderungen vertraut gemacht haben, können Sie CA ARCserve Backup für Microsoft Windows EBS entsprechend der Standardvorgehensweise für die Installation von CA ARCserve Backup-Systemkomponenten, -Agenten und -Optionen installieren. Einzelheiten zur Installation von CA ARCserve Backup finden Sie im *Implementierungshandbuch*.

Deinstallieren von CA ARCserve Backup für Microsoft Windows EBS

CA ARCserve Backup für Microsoft Windows EBS ist eine Komponente des CA ARCserve Backup-Basisprodukts. Wenn Sie CA ARCserve Backup für Microsoft Windows EBS desinstallieren wollen, müssen Sie daher zunächst CA ARCserve Backup deinstallieren.

Hinweis: Um CA ARCserve Backup zu deinstallieren, verwenden Sie "Hinzufügen" oder "Entfernen" in der Windows-Systemsteuerung.

Microsoft Windows EBS-Verwaltungskonsole

Die Microsoft Windows EBS-Verwaltungskonsole bietet den Rahmen für die Verwendung von CA ARCserve Backup für Microsoft Windows EBS. Folgende Bereiche sind enthalten:

Liste

Zeigt eine Liste aller CA ARCserve Backup-Jobs an.

Jobinformationen

Zeigt den Namen eines Jobs an, einschließlich Zusammenfassung und detaillierten Informationen zu diesem Job.

Jobzusammenfassung

Zeigt Informationen wie beispielsweise die Beschreibung des Jobs, den Namen des Sicherungsservers, die Ausführungszeit oder den Status des letzten Ergebnisses an.

Jobdetails

Zeigt Informationen wie Jobtyp, Jobnummer und Status an.

CA ARCserve Backup-Aufgaben

Zeigt die verschiedenen CA ARCserve Backup-Aufgaben an, die Sie über die Verwaltungskonsole ausführen können.

Jobaufgaben

Zeigt die verschiedenen Jobverwaltungsaufgaben an, die Sie über die Verwaltungskonsole ausführen können.

Weitere Informationen:

Zugreifen auf CA ARCserve Backup für Microsoft Windows EBS (siehe Seite 946)
Über die Verwaltungskonsole ausführbare CA ARCserve Backup-Aufgaben (siehe Seite 947)
Über die Verwaltungskonsole ausführbare Jobverwaltungsaufgaben (siehe Seite 949)
Über die Verwaltungskonsole ausführbare Microsoft Windows EBS-Aufgaben (siehe Seite 951)

Zugreifen auf CA ARCserve Backup für Microsoft Windows EBS

Um auf CA ARCserve Backup für Microsoft Windows EBS zugreifen zu können, müssen die folgenden Voraussetzungen erfüllt sein:

- Windows Server 2008
- Microsoft Windows EBS
- CA ARCserve Backup

Um auf CA ARCserve Backup für Microsoft Windows EBS zuzugreifen, öffnen Sie Microsoft Windows EBS, wählen Sie die Registerkarte "Systemanwendungen" und anschließend die Registerkarte "CA ARCserve Backup" aus.

So führen Sie Aufgaben mit Hilfe der Verwaltungskonsole aus:

Mit der Verwaltungskonsole können Sie die folgenden Aufgabentypen ausführen:

- CA ARCserve Backup-Aufgaben
- Jobverwaltungsaufgaben
- Microsoft Windows EBS-Aufgaben

Wenn Sie eine CA ARCserve Backup-Aufgabe auswählen, werden die entsprechenden Jobverwaltungsaufgaben angezeigt.

Weitere Informationen:

Über die Verwaltungskonsole ausführbare CA ARCserve Backup-Aufgaben (siehe Seite 947)
Über die Verwaltungskonsole ausführbare Jobverwaltungsaufgaben (siehe Seite 949)
Über die Verwaltungskonsole ausführbare Microsoft Windows EBS-Aufgaben (siehe Seite 951)

Über die Verwaltungskonsole ausführbare CA ARCserve Backup-Aufgaben

Mit der Verwaltungskonsole können Sie CA ARCserve Backup-Aufgaben, Jobverwaltungsaufgaben und Microsoft Windows EBS-Aufgaben für Jobs in der Jobwarteschlange durchführen.

Über die Verwaltungskonsole können Sie die folgenden CA ARCserve Backup-Aufgaben ausführen:

Starten der CA ARCserve Backup-Manager-Konsole

Hiermit starten Sie die CA ARCserve Backup-Manager-Konsole, um die Daten in Ihrer CA ARCserve Backup-Umgebung zu verwalten.

Verwalten von Jobs

Hiermit starten Sie den Jobstatus-Manager, um die Jobs in der Jobwarteschlange zu verwalten.

Sichern von Daten

Hiermit starten Sie den Sicherungs-Manager, um Sicherungsjobs in Ihrer CA ARCserve Backup-Umgebung zu schützen, zu verwalten und zu übermitteln.

Daten wiederherstellen

Hiermit starten Sie den Wiederherstellungs-Manager, um in Ihrer CA ARCserve Backup-Umgebung bereits gesicherte Daten wiederherzustellen.

Anzeigen von CA ARCserve Backup-Berichten

Hiermit starten Sie den Bericht-Manager, um CA ARCserve Backup-Berichte anzuzeigen.

Herstellen der Verbindung zu einem neuen Server

Hiermit können Sie die Jobwarteschlange anzeigen und andere CA ARCserve Backup-Server verwalten.

Verwalten eines anderen CA ARCserve Backup-Servers

CA ARCserve Backup für Microsoft Windows EBS unterstützt Abfrage- und Ausführungsaufgaben auf jeweils einem CA ARCserve Backup-Server. Um mit mehreren, separaten CA ARCserve Backup-Servern zu arbeiten, die sich nicht in derselben CA ARCserve Backup-Domäne befinden, müssen Sie mit Hilfe einer Aufgabe in CA ARCserve Backup für Microsoft Windows EBS zwischen den Servern wechseln. CA ARCserve Backup für Microsoft Windows EBS muss dann möglicherweise erneut das Äquivalent auf dem neuen CA ARCserve Backup-Server erstellen.

So verwalten Sie einen anderen CA ARCserve Backup-Server:

1. Öffnen Sie Microsoft Windows EBS, wählen Sie die Registerkarte "Systemanwendungen" und anschließend die Registerkarte "CA ARCserve Backup" aus.

   Die Verwaltungskonsole wird angezeigt.

2. Klicken Sie im Bereich "CA ARCserve Backup-Aufgaben" auf die Option "Mit neuem Server verbinden".

   Das Dialogfeld "Standardserver-Informationen" wird angezeigt.

3. Klicken Sie auf die Option zum Verbinden mit einem CA ARCserve Backup-Remote-Server.

   Geben Sie im Feld "Name des Primärservers" den Namen des CA ARCserve Backup-Primärservers, Standalone-Servers oder Mitgliedservers an, den Sie verwalten möchten, und klicken Sie auf "OK".

   Nachdem Sie auf "OK" geklickt haben, wird eines der folgenden Ergebnisse angezeigt:

   - Wenn CA ARCserve Backup ein Äquivalent erkennt, werden die Jobs in der Jobwarteschlange für den angegebenen Server in der Verwaltungskonsole angezeigt.
   - Wenn CA ARCserve Backup kein Äquivalent erkennt, wird das Dialogfeld zum Erstellen von Äquivalenten angezeigt.

     Geben Sie im Dialogfeld "Äquivalent erstellen" das Kennwort für den Benutzer "caroot" an, und klicken Sie auf "OK":

   Die Jobs in der Jobwarteschlange für den angegebenen Server werden in der Verwaltungskonsole angezeigt.

   Hinweis: Wenn der Server ein Mitgliedsserver ist, werden die Jobs in der Jobwarteschlange, die mit der Domäne verknüpft sind, in der sich der Mitgliedsserver befindet, in der Verwaltungskonsole angezeigt.

Erstellen von Äquivalenten

Wenn CA ARCserve Backup kein Äquivalent erkennt, wird das Dialogfeld zum Erstellen von Äquivalenten angezeigt.

So erstellen Sie ein Äquivalent:

1. Füllen Sie im Dialogfeld zum Erstellen von Äquivalenten das folgende Feld aus:
   - caroot-Kennwort
2. Klicken Sie auf "OK".

   Die Jobs in der Jobwarteschlange für den angegebenen Server werden in der Verwaltungskonsole angezeigt.

   Hinweis: Wenn der Server ein Mitgliedsserver ist, werden die Jobs in der Jobwarteschlange, die mit der Domäne verknüpft sind, in der sich der Mitgliedsserver befindet, in der Verwaltungskonsole angezeigt.

Weitere Informationen:

Verwalten eines anderen CA ARCserve Backup-Servers (siehe Seite 948)

Über die Verwaltungskonsole ausführbare Jobverwaltungsaufgaben

Mit der Verwaltungskonsole können Sie CA ARCserve Backup-Aufgaben, Jobverwaltungsaufgaben und Microsoft Windows EBS-Aufgaben für Jobs in der Jobwarteschlange durchführen.

Über die Verwaltungskonsole können Sie die folgenden Jobverwaltungsaufgaben ausführen:

Jetzt ausführen

Hiermit können Sie einen geplanten Job unmittelbar ausführen.

Hinweis: Diese Option ist nur für Jobs mit dem Status "Bereit" verfügbar.

Ausgesetzt

Hiermit können Sie einen geplanten Job mit dem Status "Bereit" in den Status "Ausgesetzt" versetzen.

Hinweis: Der Status "Ausgesetzt" bedeutet, dass der Job nicht für die Ausführung geplant ist.

Bereit

Hiermit können Sie einen geplanten Job mit dem Status "Ausgesetzt" in den Status "Bereit" versetzen.

Hinweis: Der Status "Bereit" bedeutet, dass der Job ausgeführt werden kann.

Löschen

Hiermit können Sie den Job abbrechen und ihn aus der CA ARCserve Backup-Jobwarteschlange löschen.

Status von Jobs in der Jobwarteschlange ändern

Mit der CA ARCserve Backup für Microsoft Windows EBS-Verwaltungskonsole können Sie Informationen zum Jobstatus anzeigen und Jobs verwalten, die sich in der CA ARCserve Backup-Jobwarteschlange befinden.

So ändern Sie den Status von Jobs in der Jobwarteschlange:

1. Öffnen Sie Microsoft Windows EBS, wählen Sie die Registerkarte "Systemanwendungen" und anschließend die Registerkarte "CA ARCserve Backup" aus.

   Die Verwaltungskonsole wird angezeigt.

2. Suchen Sie nach dem Job, dessen Status Sie ändern möchten.

   Klicken Sie mit der rechten Maustaste auf den Job.

   Wählen Sie im Kontextmenü einen der folgenden Status aus:

   Jetzt ausführen

   Hiermit können Sie einen geplanten Job unmittelbar ausführen.

   Hinweis: Diese Option ist nur für Jobs mit dem Status "Bereit" verfügbar.

   Ausgesetzt

   Hiermit können Sie einen geplanten Job mit dem Status "Bereit" in den Status "Ausgesetzt" versetzen.

   Hinweis: Der Status "Ausgesetzt" bedeutet, dass der Job nicht für die Ausführung geplant ist.

   Bereit

   Hiermit können Sie einen geplanten Job mit dem Status "Ausgesetzt" in den Status "Bereit" versetzen.

   Hinweis: Der Status "Bereit" bedeutet, dass der Job zur nächsten Ausführungszeit ausgeführt werden kann.

   Löschen

   Hiermit können Sie den Job abbrechen und ihn aus der CA ARCserve Backup-Jobwarteschlange löschen.

   Der neue Status für den Job wurde übernommen.

Über die Verwaltungskonsole ausführbare Microsoft Windows EBS-Aufgaben

Mit der Verwaltungskonsole können Sie CA ARCserve Backup-Aufgaben, Jobverwaltungsaufgaben und Microsoft Windows EBS-Aufgaben für Jobs in der Jobwarteschlange durchführen.

Über die Verwaltungskonsole können Sie folgende Microsoft Windows EBS-Aufgaben ausführen:

Als CSV-Datei speichern

Hiermit können Sie Jobdaten in eine kommagetrennte Textdatei exportieren (.csv).

Aktualisieren

Hiermit können Sie die Daten von CA ARCserve Backup mit den Daten synchronisieren, die in der Verwaltungskonsole angezeigt werden.

Sortieren nach

Hiermit können Sie Jobs in der Jobwarteschlange basierend auf der Sortierreihenfolge der Feldüberschriften in aufsteigender oder absteigender Reihenfolge sortieren.

Gruppieren nach

Hiermit können Sie die Jobs in der Jobwarteschlange nach Jobtyp, Jobstatus und dem letzten Ergebnis gruppieren.

Ergebnisansicht anpassen

Hiermit können Sie die für die Jobs angezeigten Spalten anordnen, sortieren und deren Größe ändern.

Weitere Informationen:

Daten in eine CSV-Datei exportieren (siehe Seite 952)
Daten manuell aktualisieren (siehe Seite 952)
Jobdaten sortieren (siehe Seite 953)
Jobdaten gruppieren (siehe Seite 953)
Ergebnisansicht anpassen (siehe Seite 954)

Daten in eine CSV-Datei exportieren

In CA ARCserve Backup für Microsoft Windows EBS angezeigte Jobdaten können in eine kommagetrennte Textdatei (.csv) exportiert werden. Mit dieser Textdatei können Sie diese Daten in Anwendungen für Kalkulationstabellen importieren, in denen Sie die Daten sortieren und Berichte erstellen können.

So exportieren Sie Daten in eine kommagetrennt Textdatei:

1. Öffnen Sie Microsoft Windows EBS, wählen Sie die Registerkarte "Systemanwendungen" und anschließend die Registerkarte "CA ARCserve Backup" aus.

   Die Verwaltungskonsole wird angezeigt.

2. Wählen Sie im Menü "Datei" den Befehl "Als CSV-Datei speichern" aus.

   Das Dialogfeld Speichern unter wird geöffnet.

3. Wählen Sie einen Speicherort aus, an dem diese Datei erstellt und gespeichert werden soll, und klicken Sie anschließend auf "Speichern".

   Die Jobdaten werden in einer kommagetrennten Textdatei gespeichert.

Daten manuell aktualisieren

CA ARCserve Backup für Microsoft Windows EBS wird alle fünf Sekunden mit CA ARCserve Backup synchronisiert. Dieser Prozess gewährleistet, das Daten und Aufgaben, die in dem einem Programm ausgeführt wurden, automatisch in dem anderen aktualisiert werden. Der Bildschirm wird alle fünf Sekunden automatisch aktualisiert. Wenn Sie den Bildschirm jedoch früher aktualisieren möchten, können Sie dies manuell vornehmen.

So aktualisieren Sie die Daten manuell:

1. Öffnen Sie Microsoft Windows EBS, wählen Sie die Registerkarte "Systemanwendungen" und anschließend die Registerkarte "CA ARCserve Backup" aus.

   Die Verwaltungskonsole wird angezeigt.

2. Wählen Sie im Menü "Ansicht" die Option "Aktualisieren".

   Die Daten werden mit CA ARCserve Backup synchronisiert, und der Bildschirm wird aktualisiert.

Jobdaten sortieren

Mit der Option "Sortieren nach" können Sie Jobs in der Jobwarteschlange basierend auf der Sortierreihenfolge der Feldüberschriften in aufsteigender oder absteigender Reihenfolge sortieren. Sie können die Daten basierend auf jeder Spaltenüberschrift sortieren.

So sortieren Sie Jobdaten:

1. Öffnen Sie Microsoft Windows EBS, wählen Sie die Registerkarte "Systemanwendungen" und anschließend die Registerkarte "CA ARCserve Backup" aus.

   Die Verwaltungskonsole wird angezeigt.

2. Wählen Sie eine der folgenden Vorgehensweisen:

   - Klicken Sie auf die Spaltenüberschrift, nach der Sie sortieren möchten. Um die Sortierreihenfolge umzukehren, klicken Sie erneut auf die Spaltenüberschrift.
   - Wählen Sie im Menü "Ansicht" die Option "Sortieren nach" aus, oder klicken Sie mit der rechten Maustaste in die Jobwarteschlange, und wählen Sie aus dem Kontextmenü die Option "Sortieren nach" aus. Wählen Sie dann den Namen der Spalte aus, nach der Sie die Jobs in der Jobwarteschlange sortieren möchten. Um die Sortierreihenfolge umzukehren, klicken Sie mit der rechten Maustaste auf die Jobwarteschlange, wählen Sie im Kontextmenü die Option "Sortieren nach" aus, und klicken Sie auf "Aufsteigend" oder "Absteigend".

   Die Jobdaten sind sortiert.

Jobdaten gruppieren

Mit der Option "Gruppieren nach" können Sie Jobs in der Jobwarteschlange nach Jobtyp, Jobstatus und dem letzten Ergebnis gruppieren.

So gruppieren Sie Jobdaten:

1. Öffnen Sie Microsoft Windows EBS, wählen Sie die Registerkarte "Systemanwendungen" und anschließend die Registerkarte "CA ARCserve Backup" aus.

   Die Verwaltungskonsole wird angezeigt.

2. Wählen Sie im Menü "Ansicht" die Option "Gruppieren nach" aus, oder klicken Sie mit der rechten Maustaste in die Jobwarteschlange, und wählen Sie aus dem Kontextmenü die Option "Sortieren nach" aus. Wählen Sie dann den Wert aus, nach dem Sie gruppieren möchten.

   Die Daten sind gruppiert.

   Hinweis: Um die Jobs in der Jobwarteschlange nicht zu gruppieren, wählen Sie im Kontextmenü die Option "Nicht gruppieren" aus.

Ergebnisansicht anpassen

Mit der Option zur Anpassung der Ergebnisansicht können Sie die Spalten für die angezeigten Jobs anordnen, sortieren und deren Größe ändern. Sie können festlegen, in welcher Form die Spalten angezeigt werden sollen, die Breite für jede Spalte auswählen und die Ergebnis zu einer bestimmten Spaltenüberschrift in aufsteigender oder absteigender Reihenfolge sortieren.

So passen Sie die Ergebnisansicht an:

1. Öffnen Sie Microsoft Windows EBS, wählen Sie die Registerkarte "Systemanwendungen" und anschließend die Registerkarte "CA ARCserve Backup" aus.

   Die Verwaltungskonsole wird angezeigt.

2. Wählen Sie aus dem Menü "Ansicht" die Option zum Anpassen der Ergebnisansicht aus.

   Das Dialogfeld zum Anpassen der Ergebnisansicht wird angezeigt.

3. Wählen Sie aus den Spaltenüberschriften den Namen der Spalte aus, und klicken Sie auf "Nach oben" oder "Nach unten", um die Spalten in wie gewünscht anzuordnen.

   Die Spalten werden in der neuen, Anordnung angezeigt, die ausgewählt wurde.

4. Geben Sie die Breite (in Pixel) für jede Spalte ein.

5. Klicken Sie im Feld "Ergebnisse sortieren nach" auf den Dropdown-Pfeil, und wählen Sie den Namen der Spalte aus, nach der Sie die Jobs sortieren möchten, und klicken Sie auf "Aufsteigend" oder "Absteigend".

6. Klicken Sie auf "OK".

   Die Ergebnisansicht wurde angepasst.

Hinweis: Sie können auch eine Spalte mit der Maus ziehen, um eine bestimmte Anordnung zu erreichen. Klicken Sie auf eine Spalte und ziehen Sie diese, um die Breite der Spalte anzupassen, oder klicken Sie auf die Spaltenüberschrift, nach der Sie sortieren möchten.

Fehlerbehebung bei Microsoft-Windows EBS-Implementierungen

Dieser Abschnitt enthält Informationen zur Fehlerbehebung, mit deren Hilfe Sie Probleme erkennen und lösen können, die bei der Verwendung von CA ARCserve Backup für Microsoft Windows EBS auftreten können.

Äquivalent konnte nicht erstellt werden.

Gültig für Windows Server 2008

Symptom:

Bei Ihrem Versuch, ein Äquivalent über das Dialogfeld zu erstellen, haben Sie einen ungültigen Benutzernamen oder ein ungültiges Kennwort eingegeben. Es wird folgende Meldung angezeigt: "Äquivalent konnte nicht erstellt werden. Versuchen Sie es erneut."

Lösung:

Klicken Sie auf "OK", und geben Sie ein gültiges Kennwort für den Benutzer "caroot" ein.

Äquivalent wurde nicht erstellt.

Gültig für Windows Server 2008

Symptom:

Sie haben das Dialogfeld zum Erstellen von Äquivalenten abgebrochen. (Das Äquivalent wurde nicht erstellt, und in CA ARCserve Backup für Microsoft Windows EBS können keine Jobs angezeigt werden). Es wird folgende Meldung angezeigt: "Äquivalent wurde nicht erstellt. Erstellen Sie das Äquivalent über die Befehlszeile."

Lösung:

Klicken Sie auf "OK". Nach zehn Sekunden sollte das Dialogfeld erneut angezeigt werden.

CA ARCserve Backup-Jobliste konnte nicht abgerufen werden.

Gültig für Windows Server 2008

Symptom:

Bei Ihrem Versuch, die Jobliste abzurufen, wurde nichts zurückgegeben. Es wird folgende Fehlermeldung angezeigt: "CA ARCserve Backup-Jobliste konnte nicht abgerufen werden."

Lösung:

Wenn Sie technische Unterstützung für dieses Produkt benötigen, wenden Sie sich an den Technischen Support unter http://www.ca.com/camap.htm. Dort finden Sie eine Liste mit Standorten und Telefonnummern und erhalten Informationen zu den Öffnungszeiten.

CA ARCserve Backup-Jobliste konnte nicht analysiert werden.

Gültig für Windows Server 2008

Symptom:

Bei Ihrem Versuch, die Jobliste abzurufen, wurde etwas Unerwartetes zurückgegeben. Da das Zurückgegebene nicht im richtigen Format vorlag, konnten die Jobdaten nicht abgerufen werden. Es wird folgende Fehlermeldung angezeigt: "CA ARCserve Backup-Jobliste konnte nicht analysiert werden."

Lösung:

Wenn Sie technische Unterstützung für dieses Produkt benötigen, wenden Sie sich an den Technischen Support unter http://www.ca.com/camap.htm. Dort finden Sie eine Liste mit Standorten und Telefonnummern und erhalten Informationen zu den Öffnungszeiten.

CA ARCserve Backup wurde nicht erkannt.

Gültig für Windows Server 2008

Symptom:

CA ARCserve Backup für Microsoft Windows EBS wurde installiert, CA ARCserve Backup jedoch nicht. Das Setup verhindert dies normalerweise. Sollte dies jedoch der Fall sein, wird folgende Meldung angezeigt: "CA ARCserve Backup wurde nicht erkannt. Installieren Sie CA ARCserve Backup."

Lösung:

Installieren Sie CA ARCserve Backup neu.

Anhang G: Verwenden von Unicode-Zeichen (JIS2004) in CA ARCserve Backup

Dieses Kapitel enthält folgende Themen:

Einführung: Unicode-Zeichen (JIS2004) (siehe Seite 957)
Konfigurationsvoraussetzungen (siehe Seite 957)
Plattformen, die Unicode-Zeichen (JIS2004) unterstützen (siehe Seite 958)
Aufgaben, die Sie mit Unicode-Zeichen (JIS2004) und CA ARCserve Backup ausführen können (siehe Seite 959)
CA ARCserve Backup-Anwendungen, die Unicode-Zeichen (JIS2004) unterstützen (siehe Seite 959)
Einschränkungen bei der Verwendung von Unicode-Zeichen (JIS2004) in CA ARCserve Backup (siehe Seite 960)

Einführung: Unicode-Zeichen (JIS2004)

Verschiedene Windows-Plattformen unterstützen die Möglichkeit, für das Verarbeiten von Daten und das Anzeigen von Texten und Symbolen Unicode-Zeichen zu verwenden. CA ARCserve Backup unterstützt in dieser Version die Möglichkeit, Unicode-Zeichen des Standards JIS2004 anzuzeigen, die den folgenden Windows-Systemattributen entsprechen:

- Auf Client Agent-Systemen werden in CA ARCserve Backup Ordnernamen, Dateinamen und Registrierungszeichenfolgen in Unicode-Zeichen (JIS2004) angezeigt.
- Auf Systemen, die als Host für Anwendungsagenten fungieren, werden in CA ARCserve Backup Datenbanknamen, Tabellennamen und Datenbankinstanznamen in Unicode-Zeichen (JIS2004) angezeigt.

Konfigurationsvoraussetzungen

Die im folgenden aufgeführten Konfigurationsvoraussetzungen treffen dann zu, wenn Sie die Unterstützung von Unicode-Zeichen (JIS2004) in Ihrer Umgebung benötigen:

- Alle Server in einer CA ARCserve Backup-Domäne (Primärserver und Mitgliedsserver) müssen dieses Release von CA ARCserve Backup ausführen, und es müssen auf allen Servern dieselben Sprachpakete installiert sein.

- CA ARCserve Backup für Windows r15 und CA ARCserve Backup r12 Service Pack 1 für Windows-Agenten oder CA ARCserve Backup für Windows r12-Agenten dürfen nicht auf demselben Computer gleichzeitig vorhanden sein. CA ARCserve Backup für Windows r15- und CA ARCserve Backup für Windows r12 Service Pack 1-Agenten und CA ARCserve Backup für Windows r12-Agenten dürfen jedoch in demselben Netzwerk gleichzeitig vorhanden sein.
- Um Daten von Microsoft Exchange Server und Microsoft SharePoint Server mit Unterstützung für Unicode-Zeichen (JIS2004) zu sichern und wiederherzustellen, müssen Sie die ARCserve-Katalogdatenbank aktivieren.
- Alle CA ARCserve Backup-Server, die gemeinsam auf dieselbe Microsoft SQL Server-Datenbank zugreifen, müssen auf die gleiche Version von CA ARCserve Backup aktualisiert worden sein.
- Alle CA ARCserve Backup-Domänen, die dieselbe Microsoft SQL Server-Datenbank verwenden, müssen dieselbe Einstellung für die SQL Server-Sortierreihenfolge aufweisen. Über den Assistenten für die Serverkonfiguration können Sie die SQL Server-Sortierreihenfolge auf einem Primär- und einem Standalone-Server festlegen.

Plattformen, die Unicode-Zeichen (JIS2004) unterstützen

Folgende Windows-Betriebssysteme unterstützen Unicode-Zeichen (JIS2004):

- Windows Server 2008, japanische Version
- Windows Vista, japanische Version.
- Windows Server 2003, japanische Version, mit japanischen Schriftarten

  Hinweis: Weitere Informationen finden Sie auf der Microsoft-Website.
- Windows XP, japanische Version, mit dem japanischen Schriftarten-Patch.

  Hinweis: Weitere Informationen finden Sie auf der Microsoft-Website.

Aufgaben, die Sie mit Unicode-Zeichen (JIS2004) und CA ARCserve Backup ausführen können

Sie können folgende Aufgaben ausführen, wenn Sie CA ARCserve Backup auf Betriebssystemen ausführen, die Unicode-Zeichen (JIS2004) unterstützen:

- Durchsuchen und Anzeigen von System- und Laufwerksinformationen der CA ARCserve Backup-Manager, Anzeigen von Protokollen und Erstellen von Berichten, wobei kein unbekannter Text angezeigt wird.
- Sichern von Systemen, die als Host für CA ARCserve Backup-Agenten fungieren.
- Sichern von Dateien, Ordnern, Datenbanken, Tabellen, Instanzen und Microsoft Exchange-Meldungen.
- Wiederherstellen von Daten nach Baumstruktur, Sitzung, Abfrage und Datenträger.
- Jobdetails und Aktivitätsprotokolldaten im Jobstatus-Manager anzeigen.
- Geben Sie lokale und globale Filter mit Hilfe von JIS2004-Zeichen an.
- Alert-Manager-E-Mails generieren, die über einen Anhang in Unicode-Text verfügen (JIS2004), beispielsweise ein Jobprotokoll.
- Jobskripts ausführen, die mit früheren Versionen von CA ARCserve Backup erstellt wurden.

  Hinweis: Dies ist nur für Skripts möglich, die mit BrightStor ARCserve Backup r11, BrightStor ARCserve Backup r11.1, BrightStor ARCserve Backup r11.5 und CA ARCserve Backup r12 erstellt wurden.
- Führen Sie CA ARCserve Backup-Befehlszeilenvorgänge mit Hilfe von JIS2004-Zeichen aus.

CA ARCserve Backup-Anwendungen, die Unicode-Zeichen (JIS2004) unterstützen

Die im Folgenden aufgelisteten CA ARCserve Backup-Anwendungen unterstützen Unicode-Zeichen (JIS2004):

- CA ARCserve Backup r15 und CA ARCserve Backup r12 Service Pack 1 Basisprodukt auf x86- und x64-Systemen.

  Hinweis: Unicode wird nur für die lokale Sicherung, Wiederherstellung und Vergleiche unterstützt.
- Client Agent für Windows r15 und Client Agent für Windows r12 Service Pack 1 auf x86-, x64- und Itanium-Systemen.

- Sicherungen und Wiederherstellungen auf der Dokument- und Datenbankebene mit Agent für Microsoft Exchange Server r15 und Agent für Microsoft Exchange Server r12 Service Pack 1 auf x86- und x64-Systemen.
- Agent für Microsoft SQL Server r15 und Agent für Microsoft SQL Server r12 Service Pack 1 auf x86-, x64- und Itanium-Systemen.
- Agent für Microsoft SharePoint Server 2007 r15 und Agent for Microsoft SharePoint Server 2007 r12 Service Pack 1 auf x86- und x64-Systemen.
- Agent für virtuelle Rechner r15 und Agent für VMware r12 Service Pack 1 mit VCB Proxy-Systemen.
- CA ARCserve® Replication- und Hochverfügbarkeits-Agenten auf x86- und x64-Systemen.
- Agent für Open Files r15 und Agent für Open Files r12 Service Pack 1 auf x86-, x64- und Itanium-Systemen.

  Hinweis: Unicode wird nur für VSS-basierte Sicherungen und Wiederherstellungen unterstützt.
- Disaster Recovery Option benötigt werden.

Hinweis: Einige nicht-englischsprachige Zeichen werden möglicherweise unlesbar angezeigt, wenn das CA ARCserve Backup-Basisprodukt auf einem beliebigen Windows-Betriebssystem installiert wird. Diese Einschränkung hat keine Auswirkungen auf die Ergebnisse der Sicherungs- und Wiederherstellungsjobs.

Einschränkungen bei der Verwendung von Unicode-Zeichen (JIS2004) in CA ARCserve Backup

Bei der Verwendung von Unicode-Zeichen (JIS2004) in CA ARCserve Backup gelten folgende Einschränkungen:

Betriebssysteme

Betriebssysteme, die von den folgenden Agenten geschützt werden, unterstützen keine Unicode-Zeichen (JIS2004):

- Client Agent für UNIX
- Client Agent für Linux
- Client Agent für Mac OS X
- Client Agent für AS/400
- Client Agent für OpenVMS
- Client Agent für NetWare

CA ARCserve Backup-Agenten und -Optionen

Die im Folgenden aufgeführten CA ARCserve Backup-Agenten und -Optionen unterstützen keine Unicode-Zeichen (JIS2004).

Hinweis: Sie können diese Einschränkung umgehen, indem Sie Daten aus dem Pfad auf der übergeordneten Ebene statt aus dem Pfad mit den JIS2004-Zeichen sichern und wiederherstellen.

Wichtig! Um auf ANSI-Zeichen basierende Agenten richtig anzuzeigen, legen Sie vor der Installation von CA ARCserve Backup das Gebietsschema und die Produktsprachoptionen auf dem Host-System für diese Agenten so fest, dass Sie dem Gebietsschema und der Produktsprache des Host-Systems für die CA ARCserve Backup-Datenbank entsprechen.

- Agent für Informix: alle unterstützen Versionen und Service Packs
- Agent für Lotus Domino: alle unterstützten Versionen und Service Packs
- Agent für Microsoft Exchange Server 2000 und 2003: alle unterstützten Versionen und Service Packs
- Agent für Microsoft Exchange Server 2007 auf Windows Server 2003: alle unterstützten Versionen und Service Packs
- Agent für Microsoft Exchange Server 2007 Service Pack 1 auf Windows Server 2008: r12
- Agent für Microsoft SharePoint Server 2003: alle unterstützten Versionen und Service Packs
- Agent für Microsoft SharePoint Server 2007: r12
- Agent für Microsoft SQL Server: r12, r11.5 (alle Service Packs) und r11.1 (alle Service Packs)
- Agent for Open Files: r12, r11.5 (alle Service Packs) und r11.1 (alle Service Packs)
- Agent für Oracle: r12, r12 Service Pack 1, r11.5 (alle Service Packs) und r11.1 (alle Service Packs)
- Agent für Sybase: alle unterstützten Versionen und Service Packs
- Client Agent für Windows: r12, r11.5 (alle Service Packs) und r11.1 (alle Service Packs)
- Enterprise Option für SAP R3 für Oracle: alle unterstützten Versionen und Service Packs

- NDMP NAS Option: alle unterstützten Versionen und Service Packs

  Hinweis: EMC/Celera- und NetApp NAS-Filter bieten keine Unterstützung für Unicode-Zeichen (JIS2004).

- Image Option-basierte Sicherungen und Wiederherstellungen: alle unterstützten Versionen und Service Packs

  Hinweis: Für die Image Option ist das CA ARCserve Backup-Enterprise-Modul erforderlich.

CA ARCserve Backup-Komponenten

Die im Folgenden aufgeführten CA ARCserve Backup-Komponenten unterstützen keine Unicode-Zeichen (JIS2004).

- Alert-Manager
- Alert-Optionen, die in den folgenden CA ARCserve Backup-Managern und -Hilfsprogrammen als globale Optionen festgelegt wurden:
  - Sicherungs-Manager
  - Wiederherstellungs-Manager
  - Hilfsprogramm für Datenträgercheck und Durchsuchung
  - Hilfsprogramm zum Einfügen
  - Hilfsprogramm zum Zählen
  - Hilfsprogramm zum Entfernen
- BConfig.exe

  Hinweis: Mit dieser Komponente können Sie den CA ARCserve Backup-Server konfigurieren, wenn Sie CA ARCserve Backup installieren oder aktualisieren.

- DBAConfig.exe

  Hinweis: Mit dieser Komponente kann CA ARCserve Backup Datenbankinstanzen während der Installation konfigurieren.

- Discovery-Konfiguration
- Dialogfeld "Lizenzverwaltung"

  Hinweis: Mit dieser Komponente können Sie CA ARCserve Backup-Lizenzen verwalten. Sie können das Dialogfeld "Lizenzverwaltung" öffnen, indem Sie im Dialogfeld "Info zu CA ARCserve Backup" unter "Hilfe" auf "Lizenzen verwalten" klicken.

- Dialogfeld zur Registrierung von CA ARCserve Backup für Windows

  Hinweis: Mit dieser Komponente können Sie CA ARCserve Backup-Produkte registrieren. Sie können das Dialogfeld zur Registrierung von CA ARCserve Backup für Windows öffnen, indem Sie im Dialogfeld "Info zu CA ARCserve Backup" unter "Hilfe" auf "Registrieren" klicken.

- Berichterstellung
- Server-Konfigurations-Assistent
- Servermigrationskomponente
- SetupSQL.exe

  Hinweis: Mit dieser Komponente kann der Installationsassistent die CA ARCserve Backup-Datenbank mit Microsoft SQL Server erstellen, wenn Sie CA ARCserve Backup installieren oder eine frühere Version von CA ARCserve Backup aktualisieren.

CA ARCserve Backup-Aufgaben

CA ARCserve Backup bietet keine Unterstützung für folgende Aufgaben:

- Installieren von CA ARCserve Backup-Agenten auf Remote-Systemen mit der Agent-Bereitstellung. Die Agent-Bereitstellung unterstützt keine JIS2004 Unicode-Zeichen in Hostnamen, Benutzernamen und Kennwörtern.
- Verwenden von Unicode-Zeichen (JIS2004), um während der Installation von CA ARCserve Backup Benutzerinformationen im Dialogfeld "Benutzerinformationen" anzugeben.
- Durchsuchen von Namen von Agent-Rechnern, Benutzernamen und Kennwörtern, die auf Unicode (JIS2004) basieren.
- Angeben von Namen für CA ARCserve Backup-Hosts, Primärserver, Standalone-Server und Mitgliedsserver, die auf Unicode (JIS2004) basieren.
- Angeben von Verzeichnispfadnamen für beliebige CA ARCserve Backup-Komponenten, Pfadnamen für Dateisystemgeräte, Katalogen usw., die auf Unicode (JIS2004) basieren.
- Importieren einer Hostliste aus einer Textdatei mit einem Dateinamen, der Unicode-Zeichen enthält, wenn Sie CA ARCserve Backup, Agenten und Optionen auf Remote-Systemen installieren und aktualisieren.
- Importieren einer Hostliste aus einer Textdatei mit einem Dateinamen, der Unicode-Zeichen enthält, wenn Sie die Remote-Agent-Bereitstellung ausführen.

- Angeben von Namen für ARCserve-spezifische Objekte, die auf Unicode (JIS2004) basieren. Beispielsweise Jobnamen, Gerätegruppennamen, Datenträgerbestandnamen, Datenträgernamen, Speicherortnamen und Sitzungskennwörter für Verschlüsselungen.
- Angeben von Dateinamen und Dateipfaden als Kriterien zur Erstellung eines Vault-Ablaufplans mit dem Administrator der Datenträgerverwaltung unter Verwendung von JIS2004 Unicode-Zeichen.
- Angeben von JIS2004 Unicode-Zeichen auf Netwerkverzeichnissen oder Dateifreigaben.
- Spezifizieren von JIS2004 Unicode-Zeichen für caroot-Kennwörter mit dem CA ARCserve Backup-Assistenten für die Serverkonfiguration Der Assistent für die Serverkonfiguration liest Unicode-Zeichen als Fragezeichen "?". Dieses Zeichen kann für caroot-Kennwörter verwendet werden. Aber: Haben Sie mit dem Assistenten für die Serverkonfiguration erst einmal ein caroot-Kennwort festgelegt, können Sie dieses Kennwort in der Manager-Konsole nicht mehr ändern.
- Senden von Alert-E-Mail-Nachrichten mit Dateianhängen, wenn diese in Verzeichnissen gespeichert sind, deren Namen Unicode-Zeichen enthalten.

  Hinweis: Der Dateianhang kann Unicode-Zeichen enthalten.
- Umbenennen und bearbeiten von XML-Inhalt in den Berichtsvorlagendateien unter Verwendung von JIS2004 Unicode-Zeichen. Die erstellten Berichte werden nicht ordnungsgemäß angezeigt. Die Berichtsvorlagendateien sind im folgenden Verzeichnis gespeichert:

  `ARCserve_Home\template\reports`

CA ARCserve Backup-Berichte

In CA ARCserve Backup können folgende Berichte nicht erstellt werden, wenn ein ARCserve-Server mit CA ARCserve Backup für Windows r15 verwendet wird, der eine Remote-Verbindung zu einem ARCserve-Server mit CA ARCserve Backup für Windows r12 Service Pack 1 oder CA ARCserve Backup für Windows r12 herstellt.

- Statusbericht zur Sicherung - 7 Tage.xml
- Jobstatusbericht - 7 Tage.xml
- Datenträgernutzungsübersicht - 7 Tage-xml
- Bericht über Datengröße des Sicherungs-Client.xml
- Bericht zu Sicherungs-Clients und Jobzuordnungen.xml
- Bericht zu Sicherungsfenster und Durchsatzvergleich.xml

- Statusbericht zur täglichen Sicherung.xml
- Bericht zu fehlgeschlagenen täglichen Sicherungen.xml
- Täglicher Jobstatusbericht.xml
- Detaillierter Datenträgerbestandsbericht.xml
- Bericht zur detaillierten Datenträgernutzung nach Sicherungs-Clients.xml
- Bericht zu fehlgeschlagenen Sicherungen.xml
- Bericht zu den für die Datenwiederherstellung erforderlichen Datenträgern.xml
- Staging-Migrationsbericht.xml
- Staging-Bericht zu fehlgeschlagenen Entfernvorgängen.xml
- Staging-SnapLock-Bericht.xml
- Staging-Zusammenfassungsbericht.xml
- Benutzerdefinierter Bericht (neuer Bericht)

Anhang H: Schützen von Hyper-V-Systemen unter Verwendung des Hyper-V-VSS-Autors

Dieses Kapitel enthält folgende Themen:

Übersicht zum Schützen von Hyper-V-VMs unter Verwendung des Hyper-V-VSS-Autors (siehe Seite 967)
Erforderliche Komponenten für Hyper-V VSS Writer Protection (siehe Seite 968)
Konfigurieren von CA ARCserve Backup zur Ermittlung von Hyper-V-VMs (siehe Seite 969)
Sichern mit Hilfe des Status "Gespeichert" (siehe Seite 970)
Sichern mit Hilfe untergeordneter Partitions-Snapshots (siehe Seite 970)
Sichern von Hyper-V-VMs mit Hilfe des Hyper-V-VSS-Autors (siehe Seite 970)
Wiederherstellen von Daten an ihrem ursprünglichen Speicherort (siehe Seite 972)

Übersicht zum Schützen von Hyper-V-VMs unter Verwendung des Hyper-V-VSS-Autors

Mit CA ARCserve Backup können Sie Hyper-V-VMs mit Hilfe des Agenten des ARCserve Volumenschattenkopie-Dienstes (VSS) schützen. Sie können Microsoft Hyper-V-Daten mit VSS-Writern mithilfe von Volumenschattenkopie-Diensttechnologien schützen.

In den folgenden Abschnitten wird beschrieben, wie Sie Hyper-V-VMs mit Hilfe des Hyper-V-VSS-Autors konfigurieren, sichern und wiederherstellen. Die beschriebenen Vorgänge gelten für Installationen von CA ARCserve Backup für Windows r12 SP1 und können zum Schutz von Hyper-V-Systemen in CA ARCserve Backup für Windows r12.5 und dieser Version von CA ARCserve Backup verwendet werden.

Einschränkungen und Überlegungen

- Sie können Daten nicht auf Dateiebenengranularität von Raw-(vollständigen VM-)Sicherungsdaten wiederherstellen.
- Sie können keine Sicherungen im gemischten Modus durchführen, die aus wöchentlich erstellten Raw-(vollständigen VM-)Sicherungen und täglichen Sicherungen im Dateimodus bestehen.
- Sie können ausgeschaltete Hyper-V-VMs schützen, wenn Sie das ARCserve Hyper-V-Konfigurationstool ausführen.

Erforderliche Komponenten für Hyper-V VSS Writer Protection

Die erforderlichen Komponenten für den Schutz von Hyper-V-Daten mithilfe des VSS-Autors sind identisch mit den Standardanforderungen des VSS-Autors. Folgende Anwendungen sind für die Bereitstellung der Hyper-V-VSS-Technologie in Ihrer Umgebung erforderlich:

- Diese Version des CA ARCserve Backup für Windows-Basisprodukts
- Diese Version des Client Agent für Windows von CA ARCserve Backup für Windows

  Der CA ARCserve Backup Client Agent für Windows muss auf der Partition Null (0) auf dem Hyper-V-Serverrechner installiert sein. Die Partition Null (0) ist für das Betriebssystem des Hosts und die zugehörigen Anwendungen reserviert. Alle anderen Partitionen, zum Beispiel 1, 2 und so weiter, sind für untergeordnete Partitionen oder virtuelle Rechner (virtual machines, kurz VMs) reserviert.
- Diese Version des Agent for Open Files von CA ARCserve Backup für Windows

  Sie müssen die Lizenz für den Agent for Open Files auf dem Hyper-V-Hostsystem beim CA ARCserve Backup-Server registrieren.

  Hinweis: Optional können Sie die Lizenz für Agent for Open Files mit dem Lizenzschlüssel für Agent for Open Files für virtuelle Rechner unter Windows registrieren.

Konfigurieren von CA ARCserve Backup zur Ermittlung von Hyper-V-VMs

Um Sicherungs- und Wiederherstellungsvorgänge mit dem Hyper-V-VSS-Autor auf Rechnern durchführen zu können, müssen Sie CA ARCserve Backup so konfigurieren, dass es den Hyper-V-Server ermittelt.

So konfigurieren Sie CA ARCserve Backup zur Ermittlung von Hyper-V-VMs:

1. Führen Sie je nach Konfiguration Ihrer Sicherungsumgebung eine der folgenden Aktionen durch, und fahren Sie dann mit dem nächsten Schritt fort.

   - Wenn die CA ARCserve Backup-Serverkomponenten auf dem Hyper-V-Serversystem installiert sind, fügen Sie den lokalen Hyper-V-Server zum Sicherungs-Manager hinzu.
   - Wenn die CA ARCserve Backup-Serverkomponenten nicht auf dem Hyper-V-Server installiert sind, fügen Sie den Remote-Hyper-V-Server zum Sicherungs-Manager hinzu, indem Sie die folgenden Schritte durchführen:

     a. Klicken Sie in der Quellbaumstruktur des Sicherungs-Managers mit der rechten Maustaste auf das Objekt "Windows-Systeme", und wählen Sie im Kontextmenü die Option "Rechner/Objekt hinzufügen" aus.

        Das Dialogfeld Agent hinzufügen wird geöffnet.

     b. Geben Sie im Dialogfeld "Agent hinzufügen" den Namen des Hyper-V-Servers in das Feld "Hostname" oder die IP-Adresse in das Feld "IP-Adresse" ein, und klicken Sie dann auf "Hinzufügen".

   Wenn Sie den Namen des Hyper-V-Serversystems zum Sicherungs-Manager hinzugefügt haben, erweitern Sie den Hyper-V-Server, so dass der Microsoft Hyper-V-VSS-Autor so wie im folgenden Bildschirm angezeigt wird.

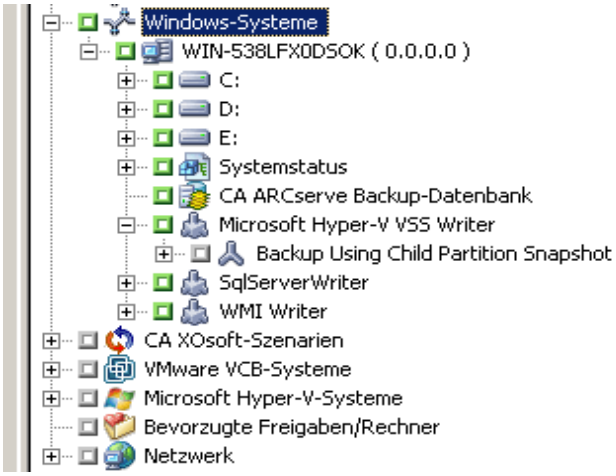

Sichern mit Hilfe des Status "Gespeichert"

Beim Sichern mit Hilfe des Status "Gespeichert" werden VMs vor dem Sichern in den Status "Gespeichert" gesetzt. Dies erlaubt die Sicherung von Gastbetriebssystemen zu einem bestimmten Zeitpunkt. Es handelt sich dabei um eine statusbehaftete, dateninkonsistente Sicherung. Im Zusammenhang mit VM-Sicherungen gelten hierbei folgende Einschränkungen:

- Die virtuelle Festplatte der Sicherung kann nicht offline geladen werden, um bestimmte Dateien abzurufen.
- Beim Wiederherstellen der gesicherten Daten wird in den Anwendungen auf der VM nicht erkannt, dass es sich um eine Sicherung, Wiederherstellung oder beides handelt.

Hinweis:Weitere Informationen zu diesen Einschränkungen finden Sie auf der Website von Microsoft.

Sichern mit Hilfe untergeordneter Partitions-Snapshots

Beim Sichern mit Hilfe untergeordneter Partitions-Snapshots erstellt der VSS Writer einen Snapshot der Daten des Gastbetriebssystems auf der VM. Mit diesem Verfahren können Sie VMs sichern, auf denen VSS unterstützt wird und die Integrationskomponenten installiert und aktiviert sind. Es handelt sich dabei um eine statusbehaftete, datenkonsistente Sicherung.

Das Sichern mit Hilfe untergeordneter Partitions-Snapshots bietet folgende Vorteile:

- Die virtuelle Festplatte der Sicherung kann offline geladen werden, um bestimmte Dateien abzurufen.
- In den auf der VM installierten VSS-fähigen Anwendungen wird erkannt, dass eine Sicherung oder Wiederherstellung der VM stattfindet. Die Anwendungen sind an der Sicherung oder Wiederherstellung beteiligt, um zu gewährleisten, dass die Anwendungsdaten konsistent bleiben.

Hinweis: Weitere Informationen finden Sie auf der Microsoft-Website.

Sichern von Hyper-V-VMs mit Hilfe des Hyper-V-VSS-Autors

Mit dem Hyper-V-VSS-Autor können Sie VMs sichern, die online oder offline sind. Diese Vorgänge sind für CA ARCserve Backup transparent.

Hinweis: Der Hyper-V-VSS-Autor unterstützt nur vollständige Sicherungen.

In den folgenden Schritten wird beschrieben, wie Sie Hyper-V-VMs mit Hilfe des Hyper-V-VSS-Autors sichern. Informationen zum Sichern von Daten mit Hilfe des VSS-Autors finden Sie im *Benutzerhandbuch von CA ARCserve Backup für Windows Microsoft Volumenschattenkopie-Dienst*.

So sichern Sie Hyper-V-VMs mit Hilfe des Hyper-V-VSS-Autors:

1. Öffnen Sie den Sicherungs-Manager, wählen Sie die Registerkarte "Quelle", und wählen Sie dann das Objekt "Microsoft Hyper-V-VSS-Autor" aus.

   Alle Hyper-V-Einstellungen und virtuellen Rechner werden für die Sicherung festgelegt. Wenn Sie nicht alle VMs sichern möchten, erweitern Sie das Objekt "Microsoft Hyper-V-VSS-Autor", (so dass alle Server angezeigt werden) und deaktiveren Sie das Kontrollkästchen neben dem Server, den Sie nicht sichern möchten.

2. (Optional) Klicken Sie mit der rechten Maustaste auf das Objekt "Microsoft Hyper-V-VSS-Autor", und wählen Sie aus dem Kontextmenü die "Writer-Optionen".

3. Klicken Sie auf die Zielregisterkarte, um ein Ziel für die Sicherung festzulegen.

4. Klicken Sie auf der Symbolleiste auf die Schaltfläche "Senden", um den Job zu senden.

   Das Dialogfeld "Job in Warteschlange stellen" wird angezeigt.

5. Nehmen Sie im Dialogfeld "Job in Warteschlange stellen" Eingaben in den erforderlichen Feldern vor, und klicken Sie auf "OK".

   Der Job wird übergeben.

Wiederherstellen von Daten an ihrem ursprünglichen Speicherort

Mit dieser Methode können Sie die Hyper-V-Konfiguration, die Konfigurationen der VM und die Sicherungsdaten an ihrem ursprünglichen Speicherort wiederherstellen. Die aktuelle Hyper-V-Konfiguration und die Konfigurationen und Daten der VMs werden wieder in den Zustand zurückversetzt, in dem sie sich befanden, als sie gesichert wurden.

Einschränkungen und Überlegungen

- Während des Wiederherstellungsvorgangs können die Hyper-V-Servers entweder online oder offline sein.
- Durch den Hyper-V-VSS-Autor wird sichergestellt, dass die Sicherungsdaten an ihrem ursprünglichen Speicherort ordnungsgemäß wiederhergestellt werden.
- Es ist nicht erforderlich, dass Sie während oder nach Abschluss der Wiederherstellung zusätzliche Schritte durchführen.
- Sobald die Wiederherstellung abgeschlossen ist, kann die VM verwendet werden.

Wenn Sie CA ARCserve Backup verwenden, um Hyper-V-Serverdaten wiederherzustellen, können Sie Daten in den folgenden Szenarien wiederherstellen:

- Sie können Sicherungsdaten von Hyper-V-Servern an ihrem ursprünglichen Speicherort wiederherstellen.
- Sie können VM-Sicherungsdaten an ihrem ursprünglichen Speicherort wiederherstellen.
- Sie können ein Gastbetriebssystem in einer VM an seinem ursprünglichen Speicherort wiederherstellen.

Hinweis: Informationen zur Verwendung des VSS-Autors finden Sie im *Benutzerhandbuch von CA ARCserve Backup für Windows Microsoft Volumenschattenkopie-Dienst*.

So stellen Sie Daten an ihrem ursprünglichen Speicherort wieder her:

1. Öffnen Sie den Wiederherstellungs-Manager, und führen Sie einen der folgenden Schritte durch:

   - Wählen Sie im Kontextmenü die Methode "Wiederherstellung nach Baumstruktur", erweitern Sie das Objekt "Windows-Systeme", navigieren Sie zum Microsoft Hyper-V-VSS-Autor, und geben Sie eine oder mehrere VMs zur Wiederherstellung an.

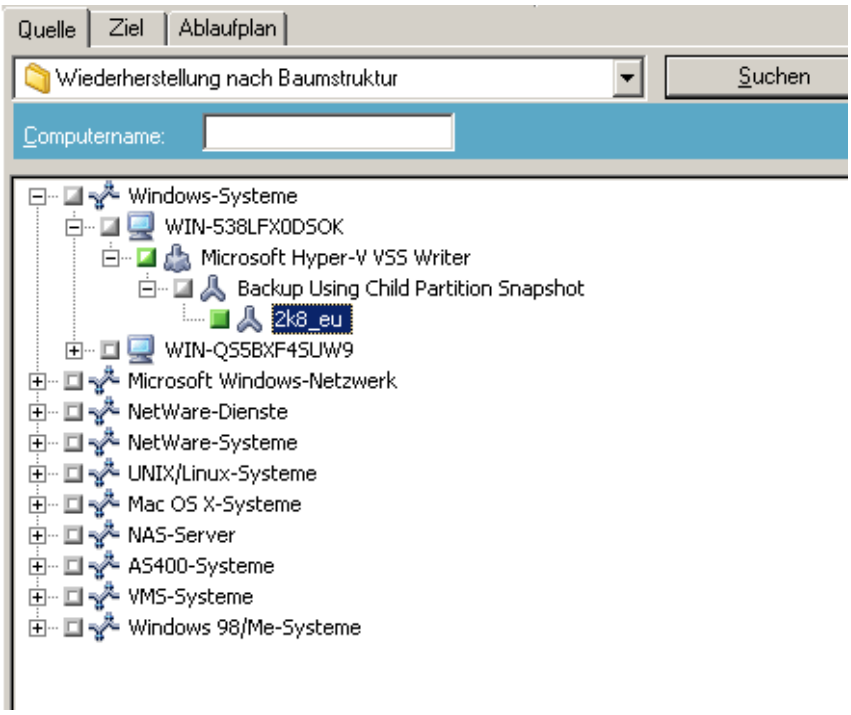

   - Wählen Sie im Kontextmenü "Wiederherstellung nach Sitzung", wählen Sie dann eine Sitzung aus und geben sie diese zur Wiederherstellung an.

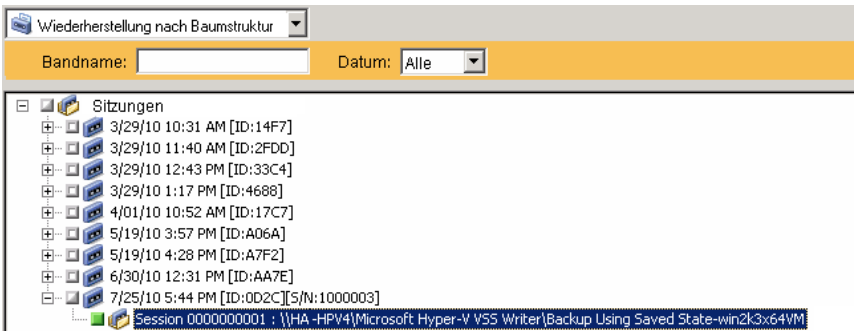

2. Klicken Sie auf die Registerkarte Ziel.

   Klicken Sie auf die Option "Dateien am ursprünglichen Speicherort wiederherstellen".

3. Klicken Sie auf der Symbolleiste auf die Schaltfläche "Übergeben", um den Job zu senden.

   Das Dialogfeld "Job in Warteschlange stellen" wird angezeigt.

4. Nehmen Sie im Dialogfeld "Job in Warteschlange stellen" Eingaben in den erforderlichen Feldern vor, und klicken Sie auf "OK".

   Der Job wird übergeben.

Hinweis: Wenn die Wiederherstellung abgeschlossen ist, werden die wiederhergestellten VMs als "Gespeichert" ausgewiesen. Mit anderen Worten, die Online-Wiederherstellung versetzt die VMs in einen Offline-Status, wenn die Wiederherstellung abgeschlossen ist. Sie müssen die VMs anschließend manuell starten, um sie in einen Online-Status zu versetzen.

Index

A

Ablauf- und Rotationspläne für Sicherungsjobs - 163
Ablaufpläne für Wiederherstellungsjobs - 294
Abrufen von Virensignatur-Updates mit dem Jobplanungs-Assistent - 510
Abrufen von Virensignatur-Updates über die Eingabeaufforderung - 512
Active Directory-Objekte wiederherstellen - 612
Administrator der Datenträgerverwaltung (MM-Verwaltung) - 476
Agent für ARCserve-Datenbank - 654
Agent für Microsoft Exchange Server – Optionen - 198
Agent für Microsoft SQL Server - Optionen - 189
Agent für Open Files, verwalten - 205
Agent-Optionen des Sicherungs-Managers - 187
Agent-Wiederherstellungsoptionen - Microsoft SQL Server - Datenbankdatei-Optionen - 696
Agent-Wiederherstellungsoptionen – Microsoft SQL Server – Wiederherstellungsoptionen - 688
Agent-Wiederherstellungsoptionen – Microsoft SQL Server Express Edition – Optionen für die Wiederherstellung der Datenbankdatei - 687
Agent-Wiederherstellungsoptionen – Microsoft SQL Server Express Edition – Wiederherstellungsoptionen - 685
Aktivieren der Datenträgerbestandsverwaltung - 653
Aktivieren der Interaktion mit dem Desktop - 532
Aktivieren der Kennwortverwaltung - 85
Aktivieren der Raw-Sicherung und Wiederherstellung - 876
Aktivieren der TCP/IP-Kommunikation bei Microsoft SQL Server-Datenbanken - 715
Aktivieren von CA ARCserve Backup in NEC-Cluster-Skripten - 863
Aktivieren von Discovery mit TCP/IP-Teilnetzabtastung - 638
Aktivieren von Wartungsbenachrichtigungen - 645
Aktivitätsprotokoll
  Bereinigen - 364
  Daten - 362, 363, 723, 777
  Organisieren - 364
Aktivitätsprotokolldaten - 723
Aktualisieren mehrerer Jobs - 354
Alert-Aktivität - Details - 777
Alert-Manager - 27, 765
  Konfigurationsoptionen - 767
Alert-Optionen des Sicherungs-Managers - 166
Alert-Optionen des Wiederherstellungs-Managers - 303
Allgemeine Optionen für Bandprozesse - 526
als Administrator ausführen - 294
Alternativer Pfad für Bandprozessprotokolle - 529
Analysieren von Jobs mit der Gruppenansicht - 361
Analysieren von Jobs über das Feld - 360
Ändern ausstehender Datenmigrationsjobs - 352
Ändern der IP-Adresse oder Hostnamen von Agenten und Knoten - 376
Ändern des aktuellen Verschlüsselungsalgorithmus - 121
Ändern des CA ARCserve Backup-Systemkontos - 539
Ändern des Computernamens des Primärservers auf dem Primärserver - 567
Ändern des Computernamens des Primärservers auf einem Mitgliedsserver - 573
Ändern des Computernamens eines Mitgliedsservers - 575
Ändern des Computernamens eines Servers, auf dem die Manager-Konsole ausgeführt wird - 579
Ändern des Computernamens eines Standalone-Servers - 579
Ändern des Kennworts für das (caroot)-Konto des CA ARCserve Backup-Domänenadministrators - 602
Ändern des Passworts für das ARCserve-Systemkonto - 602

Ändern eines ARCserve-Rechnernamens
Ändern des Rechnernamens eines Mitgliedsservers - 575
Ändern des Rechnernamens eines Primärservers - 567
Ändern des Rechnernamens eines Standalone-Servers - 579
Ändern eines Manager-Konsolensystems - 579
Infos - 566
Ändern eines Benutzerkennworts mit dem Hilfsprogramm für Benutzerprofile - 581
Ändern eines Staging-Rotationsplans - 252
Ändern von Agenten - 816
Ändern von datenträgerbasierten Geräten - 401
Ändern von Kennwörtern über die Startseite - 102
Ändern von Kennwörtern, Systemkonto - 539
Ändern von Rotationen - 495
Ändern von Sitzungs-/Verschlüsselungskennwörtern - 85
Ändern von Vault-Kriteriendeskriptoren - 492
Ändern von Vaults - 488
Ändern, Erstellen und Übergeben von benutzerdefinierten Datenbankschutzjobs - 660
Änderungen in der Dokumentation - vi
Angabe des Datenträgerbestands - 342
Angeben einer CA ARCserve Backup-Datenbankanwendung - 716
Anhalten der HA-Dienstüberwachung durch MSCS - 845
Anhalten der HA-Dienstüberwachung durch NEC CLUSTERPRO/ExpressCluster - 855
Anmelden bei CA ARCserve Backup - 98
Anpassen von Jobs - 329
Anzeige abgelaufener Datenträger im Sicherungs-Manager - 422
Anzeigen der Jobdetails mit Hilfe des Aktivitätsprotokolls - 362
Anzeigen der Jobübersicht - 79
Anzeigen der Komprimierungsergebnisse nach der Deduplizierung - 797
Anzeigen des Sicherungsstatus für virtuelle Rechner - 758
Anzeigen von Berichten mit dem Diagnosebericht-Manager - 742
Anzeigen von Geräten und SANs in der Umgebung - 760
Anzeigen von Sicherungsstatus - 755
Anzeigen von Sicherungsstatus nach Knoten - 757
Äquivalent - 41, 562
Äquivalent konnte nicht erstellt werden. - 951
Äquivalent und das Systemkonto - 43
Äquivalent wurde nicht erstellt. - 951
Arbeiten mit CA ARCserve Backup für Microsoft Windows Essential Business Server - 937
Arbeitssätze - 465
Arbeitsweise von CA ARCserve Backup in einem SAN - 885
ARCserve-Datenbank
Bereinigen - 650
Datenbankschutzjob, Ändern - 660
Datenbankschutzjob, Info - 658
Datenbankschutzjob, Löschen - 672
Datenbankschutzjob, Neu erstellen - 673
Datenbankschutzjob, Starten - 671
Fehlerberichte - 651
Gerätedatensätze - 652
MS SQL-Indexwiederherstellung - 651
Schützen - 654
Wiederherstellen - 675
ARCserve-Datenbank aus Jobs ausschließen - 331
Assistenten - 25
Diagnose-Assistent - 739
Jobplanungs-Assistent - 377
Server-Konfigurations-Assistent - 586
Audit-Protokoll anzeigen - 107
Audit-Protokoll löschen - 109
Audit-Protokollberichte - 727
Audit-Protokollberichte erstellen - 110
Audit-Protokolldatensatz anzeigen - 108
Audit-Protokolldatensätze kopieren - 108
Audit-Protokolle drucken - 109
Audit-Protokolle exportieren - 109
Auffinden der wiederherzustellenden Dateien - 280
Aufgaben, die Sie mit dem Assistenten für die Serverkonfiguration ausführen können - 588
Aufgaben, die Sie mit dem Jobstatus-Manager ausführen können - 351
Aufgaben, die Sie mit Unicode-Zeichen (JIS2004) und CA ARCserve Backup ausführen können - 955

Aufgezeichnete Fehlertypen - 651
Aufstellen von GFS-Rotationsplänen - 339
Auftreten von Bandfehlern beim Sichern oder Wiederherstellen von Daten - 922
Aufzeichnen von Ereignissen in der Windows-Ereignisanzeige mit CA ARCserve Backup - 527
Ausführen der Raw-Sicherung eines physischen Datenträgers oder Volumes - 877
Ausführen eines Jobs mit Hilfe eines Skripts - 379
Ausführen von Tasks mit Hilfe von Disk-Staging - 226
Ausführungsdetails bei Sicherungen eines ausgewählten Hosts - 67
Ausführungsdetails für Sicherungen eines ausgewählten Jobs - 61
Ausschließen der CA ARCserve Backup-Datenbank aus Sicherungsjobs - 331
Ausschließen von Elementen aus dynamisch gepackten Jobs - 330
Austauschbare Datenträgerlaufwerke - 444, 445
Austauschdatums für neue Datenträger - 422
Austauschen von Geräten - 437
Auswählen von Austauschdaten - 421
Auswerfen von Datenträgern - 411, 416
Auswirkungen der Option - 227
Auswirkungen des Prozess-Status auf CA ARCserve Backup-Vorgänge - 500
Authentifizierungsebenen für CA ARCserve Backup-Dienste, -Komponenten und -Anwendungen - 548
Authentifizierungsprobleme - 911

B

Bandnutzung optimieren - 456
Bandprotokoll - 723
Bandprotokoll, Registerkarte - 366, 723
Bandprotokolldaten - 723
Bandprozess
  Ändern des Systemkontos - 539
  Bereinigen, Bandprotokolldatei - 531
  Konfiguration - 521, 522, 526
  Optionen für Meldungsprotokolle - 522
  Speicherort, Protokolldatei - 529
  Verwalten der Größe von Protokolldateien, Umlaufprotokollierung - 529, 530, 531
Band-Staging
  Alert-Optionen - 242
  Architektur - 257
  Migrationsrichtlinien - 260
  Postskripts - 246
  Übergeben eines Sicherungsjobs - 264, 265
  Übersicht - 259, 260
  Verschiedene Richlinien - 263
Bandverschiebung, planen der MM-Verwaltung Löschen von Ablaufplänen - 489
Bandwechsler und Wechsler erscheinen offline - 929
Barcodes - 466
Begriffe für den Administrator der Datenträgerverwaltung - 477
Beim Beenden und Starten des CAportmapper-Dienstes treten Authentifizierungsfehler auf - 916
Beispiel zu Datenträgern für GFS-Rotationspläne - 137
Beispielszenarien für TNG-Alert-Meldungen - 770
Benachrichtigung über Windows-Ereignisprotokoll - 773
Benennung von Protokolldateien in CA ARCserve Backup - 530
Benutzer aus einer Rolle entfernen - 105
Benutzer mit eingeschränktem Zugriff können nicht auf das Aktivitätsprotokoll und das Audit-Protokoll zugreifen - 913
Benutzer zu einer Rolle hinzufügen - 104
Benutzerdefinierte Ablaufpläne - 350
Benutzerdefinierte Berichte - 726
Benutzerdefiniertes Bereitstellen von Agenten auf Remote-Hosts - 627
Benutzerprofile
  Äquivalent - 41, 43
  Benutzerprofil - 41
Berechnen der Anzahl erforderlicher SQL-Verbindungen - 715
Berechtigungsdetails für andere Vorgänge - 94
Berechtigungsdetails für Band- und Gerätevorgänge - 89
Berechtigungsdetails für Berichtvorgänge - 91
Berechtigungsdetails für Datenbankvorgänge - 93
Berechtigungsdetails für Datenträgerbestandsvorgänge - 92
Berechtigungsdetails für Jobvorgänge - 90
Berechtigungsdetails für MMO-Vorgänge - 93

Berechtigungsdetails für Optionen zur Job-Übergabe - 88
Berechtigungsdetails für Protokollvorgänge - 90
Berechtigungsdetails für Servicevorgänge - 91
Bereinigen der Katalogdatenbank - 704
Bereinigen von Aktivitätsprotokollen - 364
Bereitstellen von Agenten auf Remote-Hosts über automatische Aktualisierung - 624
Bereitstellen von Agenten auf VMs durch Bereitstellung virtueller Rechner - 630
Berichte des Bericht-Managers - 726
Berichte und Protokolle - 896
Berichterstellung für mehrere CA ARCserve Backup-Server - 738
Bericht-Manager - 27, 724, 726
  Benutzerdefinierte Berichte - 726
  Berichtskategorien - 727
  Planen von benutzerdefinierten Berichten, Bericht-Manager - 735
  Standardberichte - 726
Berichtskategorien - 727
Berichts-Objekt - 483
Beschränkungen bei der Datenmigration in einer ARCserve-Domäne - 589
Beschriftung - 420
Besondere Aspekte bei der Installation Microsoft SQL Server - 711
Bestandsaufnahme für Slots - 420
Bestandsaufnahme von Slots - 423
Betriebssystemkompatibilität - 887
bevorzugte Freigaben, Computer hinzufügen - 129
Bibliotheksfunktionen - 420
  Bestandsaufnahme für Slots - 420
  Importieren und Exportieren von Datenträgern - 420
  Laden und Entladen von Datenträgern - 420
  Online- und Offline-Bibliotheken - 420, 434
  Reinigen von Bandköpfen - 420, 430
Bibliotheksgruppen
  Entfernen von Slots - 442
  Erstellen - 439
  Löschen - 443
  Umbenennen - 443
  Zuweisen von Slots - 440

C

CA ARCserve Backup Agent-Bereitstellung - 620
CA ARCserve Backup Enterprise-Modul - 44
CA ARCserve Backup erkennt kein Reinigungsband - 925
CA ARCserve Backup für Microsoft Windows EBS
  Überblick - 937
CA ARCserve Backup High Availability Server zur Unterstützung bei Job-Failover - 839
CA ARCserve Backup kann nach Änderung der IP-Adresse eines CA ARCserve Backup-Servers nicht kommunizieren - 906
CA ARCserve Backup kann RSM-gesteuerte Geräte auf X64-Plattformen nicht erkennen. - 924
CA ARCserve Backup stellt keine Daten basierend auf der Dateizugriffszeit wieder her - 920
CA ARCserve Backup und FIPS-Kompatibilität - 120
CA ARCserve Backup und Konfiguration von Windows Powered NAS-Geräten - 382
CA ARCserve Backup wurde nicht erkannt. - 952
CA ARCserve Backup-Administratorprofil - 41
CA ARCserve Backup-Anwendungen, die Unicode-Zeichen (JIS2004) unterstützen - 955
CA ARCserve Backup-Befehlszeilenhilfsprogramme - 40
CA ARCserve Backup-Benutzer hinzufügen - 101
CA ARCserve Backup-Benutzereigenschaften ändern - 103
CA ARCserve Backup-Cluster-Ressourcen löschen - 848
CA ARCserve Backup-Cluster-Server in einem MSCS Cluster verwalten - 849
CA ARCserve Backup-Datenbank in einer Cluster-Umgebung sichern - 869
CA ARCserve Backup-Diagnosehilfsprogramm - 738
CA ARCserve Backup-Dienste, -Komponenten und -Anwendungen, die Administratorrechte erfordern - 548

CA ARCserve Backup-Dienste, -Komponenten und -Anwendungen, die die höchstmöglichen Berechtigungen erfordern - 555
CA ARCserve Backup-Domäne in einem MSCS Cluster ändern - 851
CA ARCserve Backup-Domäne in einem NEC CLUSTERPRO/ExpressCluster ändern - 856
CA ARCserve Backup-Domänen - 561
CA ARCserve Backup-Funktionen - 25
CA ARCserve Backup-Hilfsprogramme - 33
CA ARCserve Backup-Infrastrukturansicht - 744
CA ARCserve Backup-Infrastrukturansichten - 746
CA ARCserve Backup-Integration mit MSCS - 843
CA ARCserve Backup-Integration mit NEC CLUSTERPRO - 853
CA ARCserve Backup-Job zur Datenbankbereinigung erneut erstellen - 361
CA ARCserve Backup-Jobliste konnte nicht abgerufen werden. - 951
CA ARCserve Backup-Jobliste konnte nicht analysiert werden. - 952
CA ARCserve Backup-Komponenten - 48
CA ARCserve Backup-Protokolle und Berichte - 723
CA ARCserve Backup-Server und Agent-Server können nicht miteinander kommunizieren - 928
CA ARCserve Backup-Sicherheit - 40
CA ARCserve Backup-Wartungsbenachrichtigungen - 643
CA ARCserve D2D - 27, 139
CA ARCserve Replication - 27, 141
CA kontaktieren - v
CA Unicenter TNG - 769
ca_auth, Befehl - 41, 43, 562
ca_devmgr, Befehl - 224, 255
ca_jobsecmgr, Befehl - 43
ca_log, Befehl - 363
ca_mmo, Befehl - 485, 490, 496
cabatch, Befehl - 39
CA-Produktreferenzen - iii
CAReports, Befehl - 735, 738
Central Management
  Überwachen von Jobs - 52
  Verwalten der ARCserve-Datenbank - 53
  Verwalten von ARCserve-Servern - 55
  Verwalten von Geräten - 55
  Verwalten von Jobs - 51
  Verwalten von Lizenzen - 56
  Verwenden der Jobübersicht - 58
  Verwenden von Alerts - 54
  Verwenden von Berichten - 54
  Verwenden von Protokollen - 53
Central Management Option - 49
Cluster
  Failover - 835
  Festplattenspiegelung - 838
  Gemeinsam genutzte Festplatte - 837
  Quorum-Festplatte - 839
  Ressourcengruppe - 836
  Schutz - 841
MSCS Anwendungsschutz - 844
MSCS Selbstschutz - 843
NEC CLUSTERPRO Anwendungsschutz - 854
NEC ClusterPro SELBSTSCHUTZ - 854
  Übersicht - 832
  Virtueller Name - 836
Cluster, MSCS-Cluster
  Ändern einer Cluster-Domäne - 851
  Ändern einer Datenbank - 849
  Failover-Unterstützung - 839
  Herunterstufen eines Primärservers - 849
  Hochstufen eines Mitgliedsservers - 849
  Löschen der Cluster-Ressourcen - 848
  Rekonstruieren der Cluster-Ressourcen - 847
  Stoppen der HA-Dienstüberwachung - 845
Cluster, NEC-Cluster
  Aktivieren von Cluster-Skripts - 863
  Ändern einer Cluster-Domäne - 856
  Ändern einer Datenbank - 858
  Deaktivieren von Cluster-Skripts - 861
  Failover-Unterstützung - 839
  Herunterstufen eines Primärservers - 858
  Hochstufen eines Mitgliedsservers - 858
  Stoppen der HA-Dienstüberwachung - 855
  Stoppen von Cluster-Gruppen - 860
Cluster-Ressourcen manuell neu erstellen - 847
Cluster-Übersicht - 832
Computer hinzufügen - 820
cstart, Befehl - 502
cstop, Befehl - 502

D

Daten durch Deduplizieren sichern - 791
Daten in eine CSV-Datei exportieren - 948
Daten manuell aktualisieren - 948
Datenbank
  Agenten - 143, 279
  Bereinigen - 361, 364, 650
  Datenbank-Manager - 27, 650
  Datenbankprozess - 499, 533
  MS SQL-Indexwiederherstellung - 651
  MS SQL-Konfiguration - 711, 715, 716
  ODBC-Datenquellenkonfiguration - 714
Datenbankansichten - 650
Datenbankbereinigung - 650
Datenbankkonsistenzprüfungen - 716
Datenbank-Manager - 27, 650
Datenbankschutzjob
  Ändern - 660
  Infos - 658
  Löschen - 672
  Neu erstellen - 673
  Starten - 671
Datensicherung bei CA ARCserve Backup - 119
Datensicherung in CA ARCserve Backup - 143
Datenträger
  Austauschdatum - 421
  Datenträgermaximierung - 457
  Konsolidierung während der Migration - 459
  Online- und Offline-Wechsellaufwerke - 434
  Reinigen - 430
Datenträger auswerfen - 416
Datenträger reinigen - 430
Datenträgerbestände - 463, 895
  Datenträgerbestände, mit
    Deduplizierungsgeräten - 810
  GFS-Datenträgerbestände - 466
Datenträgerbestand-Manager - 27, 385, 473
Datenträgercheck, Info - 454
Datenträgermaximierung - 457
Datenträgermaximierung bei GFS-Rotationsjobs - 468
Datenträgerprobleme - 922
Datenträgerprüfung - 454
Datenträgerverwaltung - 895
Datenträgerverwaltung und Banddienst - 477
Datenverschlüsselung bei CA ARCserve Backup auf dem Agent-Server - 123
Datenverschlüsselung bei CA ARCserve Backup während der Datenmigration - 124
Datenverschlüsselung bei CA ARCserve Backup während der Sicherungen - 124
Datenverschlüsselung in CA ARCserve Backup - 121
Deaktivieren des Staging - 254
Deaktivieren von CA ARCserve Backup in NEC-Cluster-Skripten - 861
Deaktivieren von Disk-Staging-Rotationen - 253
Deaktivieren von Wartungsbenachrichtigungen - 644
Deduplizierte Daten wiederherstellen - 806
Deduplizierung
  Deduplizierung, Gerät andern - 401
  Deduplizierung, Gerät entfernen - 400
  Deduplizierung, Gerät erstellen - 786
  Deduplizierung, Option - 407
  Definition - 779
Deduplizierungsberichte - 813
Deduplizierungsgeräte mit CA ARCserve Replication schützen - 410
Deduplizierungsgruppen für das Staging konfigurieren - 794
Deinstallieren der Storage Area Network Option - 890
Deinstallieren von CA ARCserve Backup für Microsoft Windows EBS - 940
Detailinformationen auf Jobebene für einen ausgewählten Host - 73
Detailinformationen auf Knotenebene für einen ausgewählten Job - 64
Detailinformationen auf Sitzungsebene für eine ausgewählte Gruppe - 76
Detailinformationen auf Sitzungsebene für einen ausgewählten Host - 70
Detailinformationen auf Sitzungsebene für einen ausgewählten Knoten - 65
Diagnose-Assistent - 739
  Anzeigen von Berichten, Diagnose-Assistent - 742
Dialogfeld - 636
Die SAN-Umgebung - 884
Direkt mit Windows Powered NAS-Geräten verbundene Sicherungsgeräte - 383
Disaster Recovery-Optionen - 170
Discovery für Client Agent-Systeme mit nicht standardmäßigen IP-Adressen - 642
Discovery für IP-Teilnetze/Windows-Domänen - 637

Discovery-Dienst funktioniert nicht ordnungsgemäß - 928
Discovery-Konfiguration - 633, 634
Discovery-Konfiguration für die SAN Option - 641
Disk-Based Gerätekonfiguration - 395
Disk-Staging-Funktionen - 224
DLTSage-Fehlerbehandlung - 449
Beheben von Fehlern - 451
Übersicht - 449
Doppelte Sicherungssitzungen - 287
Doppelte Sitzungen, Dialogfeld - 307
Durch Multiplexing unterstützte Tasks - 118
Durchführen globaler Deduplizierung - 805
Durchsuchen sehr vieler Dateien im Wiederherstellungs-Manager - 286
Durchsuchen sehr vieler Elemente im Sicherungs-Manager - 155
Durchsuchen sehr vieler Elemente im Sicherungs-Manager mit CA ARCserve Backup - 154
Durchsuchen sehr vieler Elemente im Wiederherstellungs-Manager - 284
Durchsuchen von Computern nach Agententyp - 156
Durchsuchen von Geräten - 411, 418
Durchsuchen von Jobs mit Deduplizierung - 809
Durchsuchen von Katalogen - 704
Dynamisches Packen von Jobs - 330

E

Effektive Geräteverwaltung - 125
Eigenschaften von datenträgerbasierten Gerätegruppen - 407
Einfügejobs mit Deduplizierung - 809
Einführung - 25
Unicode-Zeichen (JIS2004) - 953
Einführung in CA ARCserve Backup - 25
Einrichten von Alert-Meldungen - 765
Einschließen bzw. ausschließen von Datenbankdateien bei Sicherungen - 203
Einschränkungen bei der Verwendung von Unicode-Zeichen (JIS2004) in CA ARCserve Backup - 956
Einschränkungen für die Ausführung von Raw-Sicherungs- und Wiederherstellungsvorgängen - 873
E-Mail-Benachrichtigung - 771
E-Mail-Option - 771
Empfehlungen - Wiederherstellen des CA ARCserve Backup-Servers ohne die Disaster Recovery Option - 315
Empfehlungen - Wiederherstellen eines Standalone-Servers mit der Disaster Recovery Option - 313
Enterprise-Modul - 44
Entfernen von datenträgerbasierten Geräten - 400
Entfernen von datenträgerbasierten Geräten aus Gruppen - 405
Entfernen von Deduplizierungsgeräten - 810
Entfernen von Reinigungsslots basierend auf der Slot-Nummer - 432
Entfernen von Slots aus einer Bibliotheksgruppe - 442
Entschlüsselung, Daten - 119
Ereignisprioritäten - 777
Ereignisprotokoll konfigurieren (Windows-Server) - 527
Erforderliche Komponenten für Hyper-V VSS Writer Protection - 964
Ergänzungsjobs wurden erstellt, wenn der Datenträger voll ist - 905
Ergebnisansicht anpassen - 950
Ermöglichen der Kommunikation zwischen CA ARCserve Backup-Diensten und -Anwendungen über die Windows-Firewall - 648
Erneutes Initialisieren der CA ARCserve Backup-Datenbank - 674
Ersetzen von Geräten - 437
Erstellen eines caroot-Äquivalents - 562
Erstellen eines neuen Sicherungsbandes - 924
Erstellen von Ablaufplänen - 489
Erstellen von Äquivalenten - 945
Erstellen von benutzerdefinierten Berichten mit dem Hilfsprogramm zur Berichterstellung - 736
Erstellen von benutzerdefinierten Jobvorlagen - 381
Erstellen von Berichten mit dem Express-Modus-Diagnosehilfsprogramm - 740
Erstellen von Berichten mit dem Hilfsprogramm zur erweiterten Modusdiagnose - 741
Erstellen von Berichten mit Hilfe des Bericht-Managers - 724
Erstellen von Bibliotheksgruppen - 440

Erstellen von CA ARCserve Replication-Szenarien für Deduplizierungsgeräte - 800
Erstellen von Dateisystemgeräten - 398
Erstellen von Datendeduplizierungsgeräten - 786
Erstellen von Datenträgerbeständen - 474
Erstellen von Deduplizierungsgeräten - 400
Erstellen von freigegebenen Gerätegruppen - 891
Erstellen von Jobskripten - 379
Erstellen von Rotationen - 475
Erstellen von sich wiederholenden Sicherungsjobs - 212
Erstellen von statischen Sicherungsjobs - 334
Erstellen von Vaults - 487
Erweiterte Berechtigungen - 94
Erweiterte Berichte - 727
Erweiterte Optionen des Sicherungs-Managers - 168
Exportieren der Ergebnisse für - 288
Exportieren von mehreren Agenten und Knoten in eine Textdatei - 373

F

Failover - 835
Farbschema der Infrastrukturansicht - 746
Federal Information Processing Standards (FIPS) - 120
Fehlerbehebung - 903
Fehlerbehebung - CA ARCserve Backup-Cluster-Unterstützung - 866
Fehlerbehebung bei Microsoft-Windows EBS-Implementierungen - 950
Fehlerprotokoll, Geräte - 652
Fenster - 480
Festlegen der Einstellungen für die Umlaufprotokollierung - 531
Festlegen der ODBC-Kommunikation für Remote-Datenbankkonfigurationen - 714
Festlegen eines Mitgliedsservers als Primärserver - 592
Festlegen von - 294
Festlegen von Aktivitätsprotokollabfragen - 364
Festlegen von Alert-Optionen für Disk- und Band-Staging-Sicherungen - 242
Festlegen von Kopier- und Entfernungsrichtlinien für Disk-Staging-Sicherungen - 236
Festlegen von lokalen Sicherungsoptionen - 144
Festlegen von Migrationsrichtlinien für Band-Staging-Sicherungen - 260
Festlegen von Multiplexing-Optionen - 207
Festlegen von Multistreaming-Optionen - 210
Festlegen von Postscript-Optionen für Disk- und Band-Staging-Sicherungen - 246
Festlegen von Protokolloptionen des Bandprozesses - 524
Festlegen von Quelldaten in der Klassischen Ansicht und in der Gruppenansicht - 151
Festlegen von Staging-Gruppeneinstellungen - 234
Festplattenfragmentierung - 811
Festplattenspiegelung - 838
Filter
  Filter, Platzhalter - 343
  Filteroptionen - 345
  Jobfilter - 343
  Typen - 346
Filtern der Jobübersicht - 78
Filtern der Jobwarteschlange - 77
Filtern des Audit-Protokolls - 106
Filtern von Ansichten nach Knotenebenen - 759
Filtern von Ansichten nach Knotennamen - 759
Filtern von Bibliotheken - 446
Filtern von Knoten anhand des Agententyps - 375
Filteroptionen - 345
Filtertypen - 346
Firewall, Konfiguration - 648
Formatieren von Datenträgern - 411
Formatieren von Wechseldatenträgern - 445
Freigeben von Lizenzen von Servern - 546
Freigegebene Festplatten - 837
Freigegebene IBM-Geräte als nicht verfügbar bzw. offline angezeigt - 899
Freigegebene Verwaltungslaufwerke - 143
Fügen Sie dem Jobstatus-Manager Domänen hinzu - 564
Funktion zur Wiederherstellungsoptimierung - 224
Funktionen der Geräteverwaltung für Bibliotheken - 420
Funktionsweise der Benutzerprofilverwaltung - 86
Funktionsweise der CA ARCserve Backup Central Agent-Verwaltung - 815

Funktionsweise der Datendeduplizierung - 779
Funktionsweise der DLTSage-Problembehandlung - 450
Funktionsweise der globalen Deduplizierung - 804
Funktionsweise der Katalogdatenbank - 702
Funktionsweise der Kennwortverwaltung - 83
Funktionsweise der Reinigung von Laufwerken ohne Unterbrechung - 455
Funktionsweise der Sicherung von Festplatte auf Band - 221
Funktionsweise der Windows-Benutzerauthentifizierung - 94
Funktionsweise der zentralen plattformübergreifenden Verwaltung - 44
Funktionsweise des Alert-Managers - 763
Funktionsweise des ARCserve Assistenten für die Datenbankwiederherstellung - 702
Funktionsweise des Datenbankschutzjobs - 658
Funktionsweise des Datenträgerverwaltungsprozesses - 485
Funktionsweise des Discovery-Dienstes zum Erkennen anderer Computer - 634
Funktionsweise einer zentralen Katalogdatenbank - 705
Funktionsweise normaler Sicherungsjobs bei der Deduplizierung - 791
Funktionsweise von CA ARCserve Backup beim Beheben von Bandlaufwerksfehlern - 451
Funktionsweise von CA ARCserve Backup-Äquivalenten - 41
Funktionsweise von CA ARCserve Backup-Prozessen - 499
Funktionsweise von Datenträgerbeständen - 132, 463
Funktionsweise von GFS-Rotationen - 134
Funktionsweise von Raw-Sicherungen - 872
Funktionsweise von Staging-Jobs mit Deduplizierung - 792

G

Geben Sie Microsoft SQL Server 2008 Express-Sicherungsoptionen für die CA ARCserve Backup-Datenbank an. - 663
Geben Sie Microsoft SQL Server-Sicherungsoptionen für die CA ARCserve Backup-Datenbank an. - 666
Gemeinsam genutzte Festplatte - 837
Geplante Sicherungsjobs schlagen fehl, nachdem Sie die Anmeldeinformationen für Agentencomputer geändert haben - 921
Geräte als nicht verfügbar bzw. offline angezeigt - 899
Geräte durchsuchen - 418
Geräte nicht freigegeben - 897
Geräte nicht freigegeben, Bandprozess wird ausgeführt - 898
Geräteansicht - 751
Geräte-Assistent - 126
Gerätebefehle für Dateisystemgeräte - 399
Gerätebefehle für Datendeduplizierungsgeräte - 791
Gerätefehlerdatensätze - 652
Gerätekonfiguration - 231
  Ersetzen von Geräten - 437
  Geräte-Assistent - 126
  Gerätekonfiguration, Deduplizierungsgerätekonfiguration - 407, 786
  Konfigurieren von Band- und CD-Bibliotheken - 386
  Konfigurieren von virtuellen Bibliotheken - 391
  RAID-Gerätekonfiguration - 390
  Wechselmedienverwaltung, Steuern von Geräten - 392
Geräte-Manager - 27, 385, 410
Geräteverwaltung - 894
Geräteverwaltungs-Tools - 385
Gerätezuweisung - 386
Gespiegelte Festplatten - 838
GFS-Datenträgerbestände - 466
GFS-Rotationen - 133, 336, 466, 470, 471
GFS-Rotationsjobs auf Deduplizierungsgeräten - 810
GFS-Rotationsjobs mit aktivierter Option - 471
GFS-Rotationsjobs mit deaktivierter Option - 470
Globale Deduplizierung - 804
Globale Infrastrukturansicht - 753
Globale Kennwortänderungen - 43
Globale Optionen für das Hilfsprogramm zum Einfügen - 35
Globale Sicherungsoptionen - 165
  Alert-Optionen - 166
  Erweiterte Sicherungsoptionen - 168

globale Sicherungsoptionen, Verschlüsselungsoptionen - 171
Jobprotokolloptionen - 200
Optionen für Datenträgerexport - 167
Optionen für den Volumeschattenkopie-Dienst - 174
Optionen für Sicherungsdatenträger - 176
Überprüfungsoptionen - 179
Virusoptionen - 200
Vorgangsoptionen - 180
Globale Wiederherstellungsoptionen - 295
Alert-Optionen - 303
Jobprotokolloptionen - 302
Optionen für Sicherungsdatenträger - 296
Virusoptionen - 303
Vor/Nach-Optionen - 301
Vorgangsoptionen - 299
Zieloptionen - 297
Gruppen konfigurieren - 403
Gruppenansicht, Sicherungs-Manager - 151, 156, 335
Gruppieren von Knoten nach Subnetz oder Agent - 757
GUI blockiert im Active Directory-Wiederherstellungsmodus - 920

H

Hardware funktioniert nicht erwartungsgemäß - 926
Herunterstufen eines Primärservers oder Standalone-Servers auf einen Mitgliedsserver - 596
Herunterstufen von Primärservern zu Mitgliedsservern - 596
Herunterstufen von Primärservern zu Mitgliedsservern - 596
Herunterstufen von Primärservern zu Mitgliedsservern (MSCS-Cluster) - 849
Herunterstufen von Primärservern zu Mitgliedsservern (NEC-Cluster) - 858
Hilfsprogramm für das Benutzerprofil - 40
Ändern von Benutzerkennwörtern - 581
Hinzufügen oder Löschen von Benutzern - 580, 581
Zuweisen von Benutzern zu einer Gruppe - 582
Hilfsprogramm für Datenträgercheck und Durchsuchung - 36
Hilfsprogramm Pre-Flight Check - 138
Hilfsprogramm zum Einfügen - 34
Hilfsprogramm zum Einfügen Globale Datenbankoptionen - 36
Hilfsprogramm zum Entfernen - 39
Hilfsprogramm zum Kopieren - 38
Hilfsprogramm zum Vergleichen - 37
Hilfsprogramm zum Zählen - 38
Hilfsprogramm zur Berichterstellung - 39
Erstellen benutzerdefinierter Berichte - 736
Hilfsprogramm zur unternehmensweiten Kennwortverwaltung - 43
Hilfsprogramme - 25, 33
Diagnosehilfsprogramm - 739
Hilfsprogramm für das Benutzerprofil - 40, 579
Hilfsprogramm für Datenträgercheck und Durchsuchung - 36
Hilfsprogramm Pre-Flight Check - 138
Hilfsprogramm zum Entfernen - 39
Hilfsprogramm zum Vergleichen - 37
Hilfsprogramm zum Zählen - 38
Hilfsprogramm zur Berichterstellung - 39
Hinweise für das Festlegen von Kopier- und Entfernungsrichtlinien für Deduplizierungsgeräte - 795
Hinweise für Microsoft SQL Server-Datenbanken - 711
Hinweise für Remote-Datenbanken - 713
Hinzufügen einer neuen (leeren) datenträgerbasierten Gerätegruppe - 403
Hinzufügen eines Benutzers mit dem Hilfsprogramm für Benutzerprofile - 580
Hinzufügen mehrerer Agenten und Knoten mit .csv- und .txt-Dateien - 372
Hinzufügen oder Entfernen von Alert-Benachrichtigungen - 537
Hinzufügen von CA ARCserve Backup-Benutzern - 101
Hinzufügen von Computern zur Baumstruktur - 129
Hinzufügen von Knoten - 821
Hinzufügen von mehreren Dateisystemgeräten zu einer Gruppe - 399
Hinzufügen von Reinigungsslots basierend auf der Slot-Nummer - 431
Hinzufügen von Windows-Benutzern - 100
Hinzufügen, Importieren und Exportieren von Agenten und Knoten - 368

Hochstufen eines Mitgliedsservers zu einem Primärserver - 592
Hochstufen eines Mitgliedsservers zu einem Primärserver - 592
Hochstufen eines Mitgliedsservers zu einem Primärserver (MSCS-Cluster) - 849
Hochstufen eines Mitgliedsservers zu einem Primärserver (NEC-Cluster) - 858
Hostansicht - 66

I

Importieren und Exportieren von Datenträgern - 420, 426
In der Datenträgerverwaltung werden unbekannte Vaults angezeigt - 931
Informationen zur letzten Sicherung der CA ARCserve Backup-Datenbank - 652
Infrastrukturansicht – Vorgänge - 745
Installation der SAN Option - 889
Installieren der SAN Option - 887
Installieren und deinstallieren serverbasierter CA ARCserve Backup-Optionen - 619
Installieren von CA ARCserve Backup für Microsoft Windows EBS - 940
Installieren von CA ARCserve Backup in einer clusterorientierten Umgebung - 831
Integration der sicheren Schlüsselverwaltung - 451
Integration von CA ARCserve Backup mit dem Secure Key Manager - 451
Integrieren des Dashboard in die Infrastrukturansicht - 760
Interaktion mit dem Desktop - 532

J

Job fehlgeschlagen
Kein Datenträger geladen - 869
Jobansicht - 60
Jobdaten gruppieren - 949
Jobdaten sortieren - 949
Jobfilter - 343
Jobplanungs-Assistent - 377
Planen von benutzerdefinierten Berichten, Jobplanungs-Assistenten - 735
Jobprotokoll - 724
Jobprotokolloptionen des Sicherungs-Managers - 200
Jobprotokolloptionen des Wiederherstellungs-Managers - 302
Jobs starten nicht planmäßig - 917
Jobskripte - 378, 379
Jobstatus, Typen - 358
Jobstatus-Manager - 27, 351
Bandprotokoll, Registerkarte - 366, 723
Jobdetails, Registerkarte - 366, 724
Jobprotokoll, Registerkarte - 366
Jobstatus, Typen - 358
Jobwarteschlange - 355
Mehrere Jobs, verwalten - 354
Jobstatustypen - 358
Jobübergreifende Prüfung duplizierter Quellen - 215
Jobvorlagen - 380
Jobwarteschlange, Wiederherstellen - 583

K

Katalogdatenbank
Aktivieren der Datenträgerbestandsverwaltung - 653
Aktivieren der Katalogdatenbank - 706
Infos - 702
Kein Sichern von geöffneten Dateien - 917
Keine Anmeldung möglich, nachdem das caroot-Kennwort geändert wurde - 903
Kennwortänderungen, global - 43
Kennwortverwaltung - 83
Kennzeichnen von Datenträgern mit Barcodes oder Seriennummern mit Hilfe von CA ARCserve Backup - 420
Klassische Ansicht, Sicherungs-Manager - 151, 156, 335
Knotenansicht - 747
Knotenstufe - 541
Knotenstufen konfigurieren - 541
Kommunikation zwischen CA ARCserve Backup und CA ARCserve Backup für Microsoft Windows EBS - 940
Komponenten des Alert-Managers - 765
Komponenten des Diagnosehilfsprogramms - 739
Komprimieren von Datenträgern - 415
Komprimierungsband - 415
Konfiguration der Firewall zur Optimierung der Kommunikation - 648
Konfiguration der RAID-Ebene - 391
Konfiguration des Alert-Managers - 767
Konfiguration von Bandbibliotheken - 386
Konfiguration von Gerätegruppen - 234

Konfiguration von Gerätegruppen mit Hilfe des Geräte-Managers - 439
Konfigurationsdatei - 574
Konfigurationsdatei-Syntax für - 512
Konfigurationsoptionen für den Discovery-Dienst - 635
Konfigurationstools
Gerätekonfiguration - 231
Konfiguration von Gerätegruppen - 234
Konfigurationsüberlegungen für CA ARCserve ReplicationDeduplizierungsgerätszenarien - 802
Konfigurationsvoraussetzungen - 953
Konfigurieren der Agentensicherheit - 817
Konfigurieren der CA ARCserve Backup-Prozesse - 516
Konfigurieren der Katalogdatenbank - 706
Konfigurieren der RAID-Gruppen - 391
Konfigurieren der Windows-Sicherheitseinstellungsoption - 95
Konfigurieren des Bandprozesses - 521
Konfigurieren des Datenbankprozesses - 533
Konfigurieren des Jobprozesses - 517
Konfigurieren mehrerer Netzwerkkarten - 547
Konfigurieren von Agenten - 819
Konfigurieren von Alert - 537
Konfigurieren von benutzerdefinierten Gruppen für die Gruppenansicht - 158
Konfigurieren von Bibliotheken - 387
Konfigurieren von Bibliotheken als VTLs - 438
Konfigurieren von CA ARCserve Backup für Disk-Staging-Sicherungen - 230
Konfigurieren von CA ARCserve Backup zum Durchführen von Band-Staging-Sicherungen - 260
Konfigurieren von CA ARCserve Backup zur Ermittlung von Hyper-V-VMs - 965
Konfigurieren von CA ARCserve Replication-Online-Replikationsszenarien für Deduplizierungsgeräte - 802
Konfigurieren von Computern mit den Betriebssystemen Windows Vista und Windows 7 für die Kommunikation mit dem Diagnose-Assistenten - 740
Konfigurieren von datenträgerbasierten Gerätegruppen - 407
Konfigurieren von Deduplizierungsgerätegruppen - 790
Konfigurieren von geplanten CA ARCserve Replication-Replikationsszenarien für Deduplizierungsgeräte - 803
Konfigurieren von Gerätegruppen - 127, 403
Konfigurieren von Gerätegruppen für das Staging - 231
Konfigurieren von Gerätegruppen für Wechseldatenträger - 445
Konfigurieren von Geräten mit dem Geräte-Assistenten - 126
Konfigurieren von Geräten mit Hilfe der Enterprise-Modul-Konfiguration - 394
Konfigurieren von Knotenebenen - 827
Konfigurieren von Microsoft SQL Server 2008 Express als CA ARCserve Backup-Datenbank - 722
Konfigurieren von Microsoft SQL Server als CA ARCserve Backup-Datenbank - 716
Konfigurieren von Reinigungsslots - 431
Konfigurieren von Reinigungsslots basierend auf dem Barcode-Präfix - 433
Konfigurieren von Sicherungs- und Wiederherstellungsparametern für den Agenten für Microsoft SQL Server - 656
Konfigurieren von SQL Server Express als ARCserve-Datenbank - 722
Konfigurieren von SQL-Servern als ARCserve-Datenbank - 716
Konfigurieren von SRM PKI - 825
Konfigurieren von SRM-Ausschlusspfaden - 826
Konfigurieren von USB-Speichergeräten - 444
Konfigurieren von Windows Powered NAS- und Storage Server 2003-Geräten - 381
Konsolidierung während der Migration - 459
Konvertieren von mit der klassischen Ansicht übergebenen Jobs in die Gruppenansicht - 335
Kopieren der Daten auf ein neues Band - 923

L

Laden und Entladen von Datenträgern - 420
Laden und Entladen von Magazinen - 425
Lizenzieren der Storage Area Network (SAN)-Option - 883
Lizenzierung
Versionslizenzen - 546
Verwalten - 543

Lizenzierungsanforderungen für die Raw-Sicherung von physischen Datenträgern und Volumes - 872
Lizenzierungsvoraussetzungen für Band-Staging-Sicherungen - 264
Lizenzierungsvoraussetzungen für die Deduplizierung - 785
Lokale Sicherungsoptionen für UNIX-und Linux-Agenten - 163
Lokale Wiederherstellung von mit Komprimierung und/oder Verschlüsselung gesicherten Daten ist fehlgeschlagen - 919
Löschen des CA ARCserve Backup-Datenbankschutzjobs - 672
Löschen des CA ARCserve Backup-Datenbankschutzjobs: - 673
Löschen eines Benutzers mit dem Hilfsprogramm für Benutzerprofile - 581
Löschen von Ablaufplänen für die Band-Volume-Verschiebung - 490
Löschen von Agenten und Knoten aus der Quellstruktur - 377
Löschen von Aktivitätsprotokolldateien - 363
Löschen von Benutzern - 104
Löschen von Bibliotheksgruppen - 443
Löschen von datenträgerbasierten Gerätegruppen - 405
Löschen von Datenträgern - 411, 413
  Optionsbeschreibungen - 413
Löschen von Deduplizierungs-Sicherungssitzungen - 812
Löschen von Domänen aus dem Jobstatus-Manager - 565
Löschen von Rotationen - 495
Löschen von Vault-Kriteriendeskriptoren - 492
Löschen von Vaults - 489
Lotus Notes - 772

M

Magazine, Laden und Entladen - 425
Manager-Konsole
  öffnen - 96
Manuelles Einchecken und Austauschen - 494
Manuelles Einchecken von Band-Volumes - 494
Markierungen des Sicherungs-Managers - 153
Markierungen des Wiederherstellungs-Managers - 292
Matrix zu den unterstützten Funktionen - 784
Maximieren der Datenträgerverwendung - 469
Mehrere Jobs, verwalten - 354
Methoden der Datenträgermaximierung - 469
Methoden für das Benutzerdefinieren von Jobs - 329
Microsoft Exchange - 772
Microsoft SQL Server
  ARCserve-Datenbank, Sicherungsoptionen - 666
  Besondere Aspekte bei der Installation - 711
  Datenbankkonsistenzprüfung - 716
  ODBC-Konfiguration - 714
  SQL-Verbindungen - 715
Microsoft SQL Server 2008 Express Edition
  ARCserve-Datenbank, Sicherungsoptionen - 663
Microsoft SQL-Agent, Hilfsprogramm zur Konfiguration - 656
Microsoft Windows EBS
  Überblick - 939
Microsoft Windows EBS-Verwaltungskonsole - 941
Migration konsolidieren - 459
Mitgliedsserver - 573
MM-Verwaltung
  Ablaufplan-Objekt - 480
  Berichts-Objekt - 483
  Datenträger in Vault suchen, Objekt - 484, 495
  Rotations-Objekt - 482
  Spezielle Band-Volumen-Verschiebungen, permanente Verweildauer - 493, 495
  Spezielle Band-Volumen-Verschiebungen, temporäres Einchecken - 493
  Status-Objekt - 484
  Übersicht - 27, 385, 476, 477
  Vault-Kriteriendeskriptor-Objekt - 480
MM-Verwaltungsschnittstelle - 478
MSCS Cluster-Anwendungsschutz - 844
MSCS Cluster-Selbstschutz - 843
MSCS-Cluster
  Ändern einer Cluster-Domäne - 851
  Ändern einer Datenbank - 849
  Failover-Unterstützung - 839
  Herunterstufen eines Primärservers - 849
  Hochstufen eines Mitgliedsservers - 849
  Löschen der Cluster-Ressourcen - 848
  Rekonstruieren der Cluster-Ressourcen - 847

Stoppen der HA-Dienstüberwachung - 845
MSCS-Knoten auf Remote-Rechnern sichern - 867
MSCS-Schutz - 842
Multistreaming-Unterstützung für lokale Sicherungsjobs - 114

N

Nachdem der Computername geändert wurde, ist keine Anmeldung bei CA ARCserve Backup möglich. - 906
Namenskonventionen von physischen Datenträgern und Volumes - 875
Navigationsleiste - 25
NEC Cluster Server-Selbstschutz - 854
NEC Cluster-Gruppen beenden - 860
NEC CLUSTERPRO/ExpressCluster-Anwendungsschutz - 854
NEC CLUSTERPRO/ExpressCluster-Schutz - 852
NEC-Cluster
Aktivieren von Cluster-Skripts - 863
Ändern einer Cluster-Domäne - 856
Ändern einer Datenbank - 858
Deaktivieren von Cluster-Skripts - 861
Failover-Unterstützung - 839
Herunterstufen eines Mitgliedsservers - 858
Hochstufen eines Mitgliedsservers - 858
Stoppen der HA-Dienstüberwachung - 855
Stoppen von Cluster-Gruppen - 860
Netzwerkkarte, mehrere konfigurieren - 547
Neukonfiguration der Zuweisung zwischen Knoten und Ebene - 541

O

Objekt - 480, 481, 482, 484
Objekte aus Jobs ausschließen - 330
Offline und Online-Schalten von Wechsellaufwerken - 434
Öffnen des Dialogfelds - 684
Öffnen des Managers oder der Manager-Konsole - 96
Online- und Offline-Bibliotheken - 420, 434
Online- und Offline-Wechsellaufwerke - 417
Optimieren der Bandnutzung - 456
Option - 768
Option für RAID-Gerätekonfiguration - 390
Option zur Konfiguration der virtuellen Bibliothek - 391
Optionen - 682
Filteroptionen - 345
Hilfsprogramm für Datenträgercheck und Durchsuchung, Optionen - 36
Konfigurationsoptionen für den Discovery-Dienst - 633, 635
Lokale Sicherungsoptionen - 144, 163
Optionen des Hilfsprogramms zum Entfernen - 39
Optionen des Hilfsprogramms zum Vergleichen - 37
Optionen des Hilfsprogramms zum Zählen - 38
Optionen, Deduplizierungsgerätegruppe - 407
Staging-Optionen - 231, 234, 248, 252, 253, 254
Optionen auf der Registerkarte - 161
Optionen des Agenten für virtuelle Rechner - 196
Optionen des Hilfsprogramms - 34
Optionen des Sicherungs-Managers - Registerkarte - 150
Optionen für abgeschnittene Protokolle - 193
Optionen für den Datenträgerexport im Sicherungs-Manager - 167
Optionen für die Datenbankkonsistenzprüfung (DBCC) - 194
Optionen für Meldungsprotokolle des Bandprozesses - 522
Optionen für Multiplexing-Jobs - 206
Optionen für Pager-Meldungen - 775
Optionen für Rotationen und Ablaufpläne für Sicherungsdatenträger - 131
Optionen für Sicherungsmethoden - 342
Optionen zur Komprimierung und Verschlüsselung im Sicherungs-Manager - 171

P

Pager-Optionen des Alert-Managers - 774
pfc, Befehl - 138
Plan der Sicherungsanforderungen - 129
Planen benutzerdefinierter Berichte mit Hilfe des Bericht-Managers - 735
Planen von benutzerdefinierten Berichten im Jobplanungs-Assistenten - 735
Planen von benutzerdefinierten Berichten, Jobplanungs-Assistenten - 735

Planen von benutzerdefinierten Berichtjobs - 735
Planen von benutzerdefinierten Jobs - 348
Planen von Geräteverwaltungsjobs - 420
Planen von Jobs - 329, 336, 348, 350
Sicherungsjobs - 163
Wiederherstellungsjobs - 294
Planen von Jobs mit dem Jobplanungs-Assistenten - 377
Plattformen, die Unicode-Zeichen (JIS2004) unterstützen - 954
Platzhalter - 343
Pre-Flight Checks Ihrer Sicherungen - 138
Problembehebung für SAN-Konfigurationen - 897
Probleme beim Anmelden - 903
Probleme beim Sichern oder Wiederherstellen - 917
Protokolldateien der Jobwarteschlange nehmen sehr viel Festplattenspeicher in Anspruch - 935
Protokolldateien der Katalogdatenbank nehmen sehr viel Festplattenspeicher in Anspruch - 929
Protokolle - 773
Bandprotokolldaten - 723
Jobprotokolldaten - 724
Protokollieren ausgetauschter Datenträger durch CA ARCserve Backup - 423
Prozesse
Bandprozess - 499, 521
Datenbankprozess - 499, 533
Infos - 499
Jobprozess - 499, 517
status - 500
Symbole für den Dienststatus - 501
Prüfungsoptionen des Sicherungs-Managers - 179

Q

Quellgruppenansicht - 72
Quorum-Festplatte - 839
Quorum-Festplatten - 839

R

RAW-Sicherung
RAW-Sicherung, Aktivierung - 876
RAW-Sicherung, Definition - 871
RAW-Sicherung, Durchführen der Sicherung - 877
RAW-Sicherung, Lizenzierung - 871
RAW-Sicherung, Namenskonvention - 875
RAW-Sicherung, Wiederherstellen, alternativer Speicherort - 879
RAW-Sicherung, zurückgebend, anderes Gerät - 881
RAW-Sicherung, zurückgebend, ursprünglicher Speicherort - 880
Raw-Sicherung und -Wiederherstellung von physischen Datenträgern und Volumes - 871
Regeln für sich überschneidende Datenträger - 473
Registerkarte - 228, 340, 341, 342, 366
Reinigen von Bandköpfen - 420, 430
Rekonstruieren von Datenträgern - 411, 417
Reparieren der ARCserve-Datenbankverbindung auf einem Mitgliedsserver - 606
Reparieren der ARCserve-Datenbankverbindung auf einem Primärserver - 605
Reparieren der CA ARCserve Backup-Konfiguration - 603
Reparieren von Microsoft Exchange Server 2010-Postfächern nach Wiederherstellung des Active Directory - 617
Ressourcengruppe - 836
Richtlinien für die Band-Volume-Verweildauer - 492
Rollen
Entfernen - 105
hinzufügen - 104
Infos - 87
Rollen und Berechtigungen - 87
Rotation - 492
Ändern einer Rotation - 495
Erstellen einer Rotation - 475, 495
Rotationen - 329, 336, 350
Rotationspläne - 336
RSS-Feeds - 27
Rundspruch (Broadcast), Option - 768

S

SAN
Berichte und Protokolle - 896
Datensicherung und -wiederherstellung - 893

Datenträgerverwaltung - 895
Erstellen von freigegebenen Gerätegruppen - 891
Fehlerbehebung - 897
Funktionsweise der Option - 885
Geräteverwaltung - 894
Installation - 889
Installationsvoraussetzungen - 888
Kompatibilität der Betriebssysteme - 887
Lizenzierung - 883
Serververwaltung - 886
Sicherungspläne - 886
Steuerung der Jobausführungszeit - 895
Terminologie - 887
Umgebung - 884
Verwenden der Option - 890
Virtuelle Bibliotheken - 896
Vorteile - 886
Schnellstartmenü - 25
Schnellsuche - 80
Schnellsuche nach Informationen - 80
Schutz von Active Directory-Daten auf Domänen-Controller-Servern mit CA ARCserve Backup - 607
Schützen der CA ARCserve Backup-Datenbank - 654
Schützen des Clusters mit CA ARCserve Backup - 841
Schützen virtueller Rechnerumgebungen - 45
Schützen von Daten mit CA ARCserve Backup - 47
Schützen von Hyper-V-Systemen unter Verwendung des Hyper-V-VSS-Autors - 963
Senden von Jobprotokollen über E-Mail - 773
Senden von Warnungen - 768
Seriennummern - 466
Seriennummern und Barcodes - 466
Server-Konfigurations-Assistent
Ändern der ARCserve-Datenbankanwendung - 716, 722
Ändern des Passworts für den Domänen-Administrator - 601
Aufgaben - 588
Herunterstufen eines Primärservers - 596
Hochstufen eines Mitgliedsservers - 592
Infos - 586
Starten, Vorgehensweise - 592
Verschieben der ARCserve-Datenbank auf ein anderes System oder eine andere Instanz - 719
Verschieben eines Mitgliedsservers - 601
Serververwaltung - 27
Serververwaltung in einem SAN - 886
Sicherheitseinstellungen für die Authentifizierung - 911
Sichern der CA ARCserve Backup-Datenbank - 659
Sichern eines ganzen Knotens mit Datenbankdateien - 211
Sichern mit Hilfe des Status - 966
Sichern mit Hilfe untergeordneter Partitions-Snapshots - 966
Sichern Sie das Active Directory - 610
Sichern und Wiederherstellen von Daten - 128
Sichern von an einen CA ARCserve Backup-Server angeschlossenen Geräten - 383
Sichern von Daten - 143
Ablaufpläne und Rotationen - 163
Änderungssicherung - 336
Angeben von Sicherungszielen - 161
Einrichten von Jobs - 151
Gesamte Knoten - 210
Multiplexing - 115, 118, 206
Multistreaming, definiert - 111
Sichern von Daten, Deduplizierung - 791
Übergeben von Sicherungsjobs - 147
Verwenden der Disk Staging Option - 248
Zieloptionen, sichern - 161
Zuwachssicherung - 336
Sichern von Daten mit Deduplizierung bei Staging-Sicherungsjobs - 792
Sichern von Daten mit Disk-Staging - 248
Sichern von Daten mittels Band-Staging - 265
Sichern von Deduplizierungsgerätdateien - 798
Sichern von gemeinsam von CA ARCserve Backup und Windows Powered NAS-Geräten verwendeten Geräten - 384
Sichern von Hyper-V-VMs mit Hilfe des Hyper-V-VSS-Autors - 967
Sichern von mehreren Data Mover-Servern in einem gemeinsamen Job - 269, 271
Sichern von mehreren Data Mover-Servern in einem gemeinsamen Job mit Staging - 274
Sichern von Remote-Servern - 215
Sicherung ganzer Knoten - 210

Sicherung und Wiederherstellung auf 64-Bit-Windows-Plattformen - 46
Sicherung und Wiederherstellung von Daten in einer SAN-Umgebung - 893
Sicherung von Band auf Band - 257
Sicherungsdatenträgeroptionen des Sicherungs-Managers - 176
Sicherungsdatenträgeroptionen des Wiederherstellungs-Managers - 296
Sicherungsjobs fehlgeschlagen - 901
Sicherungs-Manager - 27, 149
Globale Sicherungsoptionen - 165
Sicherungsmethoden - 189
Sicherungsoptionen für Microsoft SQL Server - 171
Sicherungspläne - 886
Slot-Details und Statusinformationen - 496
Smart-Wiederherstellung - 288
SMTP-Benachrichtigung - 775
SnapLock - 224
SNMP-Benachrichtigung - 775
SNMP-Warnungen - 775
So führen Sie Aufgaben mit Hilfe der Verwaltungskonsole aus: - 942
So funktioniert Failover - 835
So planen Sie eine Installation mit Deduplizierung - 781
So schützt CA ARCserve Backup Sicherungsdaten mit Hilfe von CA Antivirus - 509
So sichern Sie Deduplizierungsgeräte - 797
So stellen Sie sicher, dass CA ARCserve Backup bei einem Bandwechsler mit einem Laufwerk Datenträger fortsetzt: - 453
Softwareanforderungen für die Infrastrukturansicht - 745
Sonstige Optionen - 195
Sortierreihenfolge - 650
Speicher- und Arbeitssätze - 465
Speichern von Agent und Knoteninformationen - 367
Speicherortoptionen des Wiederherstellungs-Managers - 293
Speichersätze - 465
Sperren von Benutzern mit Hilfe des Benutzerprofil-Hilfsprogramms - 583
Spezielle Band-Volumen-Verschiebungen - 493
SRM PKI-Alert ist standardmäßig aktiviert - 932
Staging
Alert-Optionen - 242
Ändern eines Ablaufplans - 252
Architektur - 221, 257
Band-Staging-Lizenzvereinbarungen - 264
Berichte - 224
Dateisystemgerät, Konfiguration - 231
Deaktivieren von Staging - 253, 254
Disk-Staging, Deduplizierung - 792
Funktionen - 224
Konfigurationsaufgaben - 230, 260
Multistreaming, Disk Staging Option - 224, 227
Postskripts - 246
Rotationsplan, ändern - 252
SnapLock - 224
Staging-Gruppen, Konfiguration - 234
Übermitteln von Band-Staging-Sicherungsjobs - 264
Übermitteln von Disk-Staging-Sicherungsjobs - 248
Übersicht - 223
Unterbrechen der Migration - 224, 253
Wiederherstellen von Daten, Staging-Sicherung - 307
Staging-Sicherungsmethoden - 221
Standardberichte - 726
Starten der Agent-Bereitstellung über die Central Agent-Verwaltung - 818
Starten des Assistenten für die Serverkonfiguration - 592
Starten des CA ARCserve Backup-Datenbankschutzjobs - 671
Starten und Stoppen von Agent-Diensten - 818
Starten und Stoppen von CA ARCserve Backup-Diensten mit Hilfe der Serververwaltung - 506
Starten und Stoppen von einzelnen Diensten mit Hilfe der Befehlszeile - 505
Starten von CA ARCserve Backup D2D - 139
Starten von CA ARCserve Replication - 141
Startseite - 25
Statische Jobpaketerstellung - 334
statische Sicherungen - 217
Statistikberichte - 732
Status von Jobs in der Jobwarteschlange ändern - 946

Stellen Sie die CA ARCserve Backup-Datenbank mit Hilfe des ARCserve Assistenten zur Datenbankwiederherstellung wieder her. - 677
Steuern von Geräten mit der Wechselmedienverwaltung (Removable Storage Management, RSM) - 392
Steuerung der Jobausführungszeit - 895
Stoppen und Starten aller CA ARCserve Backup-Dienste mit Hilfe von Batch-Dateien - 502
Stoppen und Starten von CA ARCserve Backup-Diensten - 502
Stoppen und Starten von Geräten - 502, 505
Storage Area Network (SAN) - 884
Storage Area Network (SAN)-Konfiguration - 891
Straffen von Bändern - 415
Straffen von Datenträgern - 411, 415
Stufe - 541
Suchen bestimmter Datenträger in einem Vault - 497
Suchen des jüngsten Sicherungsstatus für Sicherungsserver - 756
Symbole für den Dienststatus - 501
Symbolleiste der MM-Verwaltung - 479
Syntax - 681
System-Ereignisprotokoll konfigurieren - 110
Systemkonto - 42, 43, 539, 562
Systemstatus Wiederherstellungsoptionen - 305
Systemstatus, Wiederherstellungsoptionen - 305
Systemwiederherstellung - 278
Szenarien für die Wiederherstellung von Daten - 307

T

tapecopy, Befehl - 255, 287, 338
Teilmenge der Datenbank - 191
Temporäres Einchecken - 493
Terminologie - 887
Testen von Meldungen - 777
Trouble-Tickets - 776
Typen von Rotationsplänen - 131

U

Über die Verwaltungskonsole ausführbare CA ARCserve Backup-Aufgaben - 943
Über die Verwaltungskonsole ausführbare Jobverwaltungsaufgaben - 945
Über die Verwaltungskonsole ausführbare Microsoft Windows EBS-Aufgaben - 947
Übergeben eines Band-Staging-Sicherungsjobs mit Hilfe eines Rotationsplans - 268
Übergeben eines Sicherungsjobs - 147
Übergeben von Band-Staging-Sicherungsjobs - 264
Übergeben von Disk-Staging-Sicherungsjobs - 248
Übergeben von statischen Sicherungsjobs - 217
Überlegungen zur Deduplizierung - 783
Überprüfen der Datenintegrität für Multiplexing - 208
Übersicht über die Raw-Sicherung und Wiederherstellung - 871
Übersicht zum Schützen von Hyper-V-VMs unter Verwendung des Hyper-V-VSS-Autors - 963
Überwachen von Multiplexing-Jobs mit dem Jobstatus-Manager - 207
Umbenennen von Bibliotheksgruppen - 443
Umbenennen von datenträgerbasierten Gerätegruppen - 406
Umbenennen von Sicherungsservern
  Mitgliedsserver - 573
  Primärserver - 567
  Standalone-Server - 579
Umlaufprotokollierung - 529
Unicenter TNG, Option - 769
Unterbrechen der Datenmigration - 253
Unterstützte Funktionen - 872
Unterstützung für 64-Bit-Windows-Plattformen - 46
Unterstützung von Wechsellaufwerken - 447
Unterstützung von WORM-Datenträgern (Write Once Read Many) durch CA ARCserve Backup - 447
USB-Speichergeräte - 411, 418, 443
USB-Speichergeräte (Universal Serial Bus) - 443

V

Vault-Kriteriendeskriptor (VCD) - 490
  Ändern von VCDs - 490
  Erstellen von VCDs - 490
  Löschen von VCDs - 490

Vault-Kriteriendeskriptor-Objekt - 480
Vault-Kriteriendeskriptoren erstellen - 490
Vaults - 487
Ändern von Vaults - 488
Erstellen von Vaults - 487
Löschen von Vaults - 489
Vault-Verwaltung - 487
Verarbeiten von Computernamensänderungen in einer ARCserve-Domäne - 566
Verarbeitung von Sicherungsdaten durch CA ARCserve Backup mit Multistreaming - 111
Verarbeitung von Sicherungsdaten mithilfe von Multiplexing - 115
Verhindern von Jobfehlern - 866
Verschieben der CA ARCserve Backup-Datenbank in ein anderes System oder eine andere Instanz. - 719
Verschieben der CA ARCserve Backup-Katalogdatenbank an einen anderen Speicherort - 707
Verschieben eines Mitgliedsservers auf eine andere CA ARCserve Backup-Domäne - 601
Verschieben von Datenträgern - 439
Verschieben von Mitgliedservern auf eine andere Domäne - 601
Verschiedene Optionen für Band-Staging-Sicherungen - 263
Verschiedene Optionen für Disk-Staging-Sicherungen - 240
Verschiedene Probleme - 926
Verschlüsselung und Entschlüsselung - 119
Verschlüsselung und Komprimierung während der Deduplizierung - 796
Verschlüsselung, Daten
Auf dem Agent-Server - 123
Infos - 119
Verschlüsselung, Daten, mit Deduplizierung - 796
Während der Migration - 124
Während der Sicherung - 124
Verschlüsselungs-Algorithmus - 121
Versionsübersicht - 287
Verwalten benutzerdefinierter Gruppen - 159
Verwalten der CA ARCserve Backup-Komponentenlizenzen - 543
Verwalten der Datenbank und Erstellen von Berichten - 649
Verwalten des Sicherungsservers - 499
Verwalten eines anderen CA ARCserve Backup-Servers - 944
Verwalten von Agenten - 816
Verwalten von Agenten mit der Central Agent-Verwaltung - 815
Verwalten von Agentenprotokollen - 823
Verwalten von ARCserve-Servern mit Hilfe des Assistenten für die Serverkonfiguration - 586
Verwalten von Band-Volumes und VCDs - 490
Verwalten von Benutzerprofilen mit dem Hilfsprogramm für Benutzerprofile - 579
Verwalten von CA ARCserve Backup-Cluster-Servern in NEC CLUSTERPRO/ExpressCluster - 858
Verwalten von Datenbank und Berichten - 649
Verwalten von Domänenbenutzern und -gruppen mit dem Befehlszeilenhilfsprogramm - 562
Verwalten von Domänenservern - 561
Verwalten von Firewalls - 648
Verwalten von geöffneten Dateien auf Remote-Rechnern mit CA ARCserve Backup - 205
Verwalten von Geräten und Datenträgern - 385
Verwalten von GFS-Rotationsjobs auf Dateisystemgeräten - 338
Verwalten von Jobs
Jobdetails, Registerkarte - 366, 724
Jobprotokoll, Registerkarte - 366
Jobprotokolldaten - 724
Jobvorlagen - 380, 381
Jobwarteschlange - 355
Verwalten von Jobs mit Hilfe des Befehls - 39
Verwalten von Jobs über die Registerkarte - 355
Verwalten von Sicherungsdaten mit Disk-Staging - 223
Verwalten von Sicherungsdaten mit Hilfe von Band-Staging - 256
Verwalten von Sicherungsdaten mittels Staging - 226
Verwalten von Sicherungsvorgängen mittels Band-Staging - 259
Verwalten von Staging-Daten bei Datenbankfehlern - 255
Verwaltung der Hauptdatenbank - 53
Verwaltung mehrerer Domänen mithilfe des Jobstatus-Managers - 563
Verwaltung von CA Antivirus - 508
Verwaltung von Deduplizierungsgeräten - 410

Verwaltungsaufgaben - 411
Verweildauer - Permanent - 495
Verwenden der Deduplizierung - 779
Verwenden der SAN Option - 890
Verwenden des Alert-Managers - 763
Verwenden des Audit-Protokolls - 106
Verwenden von CA ARCserve Backup in einer clusterfähigen Umgebung - 831
Verwenden von CA ARCserve Backup in Storage Area Networks - 883
Verwenden von GFS-Rotationen - 133
Verwenden von Microsoft SQL Server als CA ARCserve Backup-Datenbank - 711
Verwenden von Multiplexing bei Microsoft Exchange-Sicherungsjobs - 209
Verwenden von Platzhaltern bei Bandbibliotheksgruppen - 162
Verwenden von Unicode-Zeichen (JIS2004) in CA ARCserve Backup - 953
Virtuelle Bibliotheken in ARCserve - 896
virtuelle Bibliotheken, Konfiguration - 391, 438
Virtuelle Namen und virtuelle IP-Adressen - 836
Virtuelle Rechneransicht - 749
Virusoptionen des Sicherungs-Managers - 200
Virusoptionen des Wiederherstellungs-Managers - 303
VMware - 45
Vollständige Knotensicherung - 878
Vollständige Sicherung - 336
Volumenschattenkopie-Dienst-Optionen im Sicherungs-Manager - 174
Von CA ARCserve Backup nicht gesicherte Dateien und Objekte - 201
Von Multistreaming unterstützte Tasks - 113
Vor/Nach-Optionen des Sicherungs-Managers - 185
Vor/Nach-Optionen des Wiederherstellungs-Managers - 301
Voraussetzungen für die Installation - 888
Voraussetzungen für die Sicherung auf Wechsellaufwerke - 444
Vorgangsoptionen des Sicherungs-Managers - 180
Vorgangsoptionen des Wiederherstellungs-Managers - 299
Vorgehensweise zum Replizieren von Deduplizierungsgeräten mit CA ARCserve Replication - 799
Vorteile der Option - 886

W

Wann Sie SQL-Indizes rekonstruieren sollten - 651
Wechsellaufwerke, Unterstützung - 447
Weitere Funktionen der Serververwaltung - 539
Wiederherstellen am ursprünglichen Speicherort - 880
Wiederherstellen an einem alternativen Speicherort als Datei - 879
Wiederherstellen auf einem anderen physischen Datenträger oder Volume - 881
Wiederherstellen deduplizierter Daten - 805
Wiederherstellen der ARCserve-Datenbank bei nicht funktionsfähiger SQL Server-Instanz als Host der ARCserve-Datenbank - 701
Wiederherstellen der CA ARCserve Backup-Datenbank - 675
Wiederherstellen der CA ARCserve Backup-Datenbank (Andere Domäne) - 698
Wiederherstellen der CA ARCserve Backup-Datenbank mit Hilfe des Befehls - 680
Wiederherstellen der CA ARCserve Backup-Jobwarteschlange - 583
Wiederherstellen eines Remote-Agenten auf einem System ohne Disaster Recovery Option - 309
Wiederherstellen nach Sitzungen auf Deduplizierungsgeräten - 806
Wiederherstellen von CA ARCserve Backup-Mitgliedsservern ohne Disaster Recovery Option - 311
Wiederherstellen von Daten - 279
  Doppelte Sicherungssitzungen - 287
  Quelloptionen - 280
  Smart-Wiederherstellung - 224, 288
  Staging-Sicherungen - 307
  Versionsübersicht - 287
  Zieloptionen - 293
Wiederherstellen von Daten an ihrem ursprünglichen Speicherort - 968
Wiederherstellen von Daten, die mit Staging gesichert wurden - 307
Wiederherstellen von Deduplizierungsgerätdateien. - 806

Wiederherstellen von Deduplizierungsgeräten mit CA ARCserve Replication/VSS-Snapshots - 807
Wiederherstellen von Raw-Sicherungen - 878
Wiederherstellung nach Abfrage auf UNIX- und Linux-Plattformen - 290
Wiederherstellungsjob auf Citrix-Server fehlgeschlagen - 919
Wiederherstellungs-Manager - 27, 279
Globale Wiederherstellungsoptionen - 295
Windows Powered NAS - 381, 382
Windows-Benutzer hinzufügen - 100
Windows-Benutzerauthentifizierung - 94
Windows-Benutzereigenschaften ändern - 102
Windows-Systemoptionen - 169
WORM-Datenträger - 447

Z

Zentrale Alert-Verwaltung - 54
Zentrale ARCserve-Serververwaltung - 55
Zentrale Berichterstellung - 54
Zentrale Geräteverwaltung - 55
Zentrale Jobübersicht - 58
Zentrale Jobüberwachung - 52
Zentrale Jobverwaltung - 51
Zentrale Lizenzverwaltung - 56
Zentrale Protokollierung - 53
Zieloptionen des Wiederherstellungs-Managers - 297
Zuggriffsanforderungen - 672
Zugreifen auf CA ARCserve Backup für Microsoft Windows EBS - 942
Zugreifen auf CA ARCserve Backup über das Windows Powered NAS-Gerät - 382
Zugreifen auf CA ARCserve Backup-Manager, -Assistenten und -Hilfsprogramme - 27
Zugriffsmöglichkeiten auf die Schnellsuche - 82
Zurückgewinnen von Speicherplatz - 256
Zurücksetzen des Status der Vault-Verarbeitung - 485
Zurücksetzen von Microsoft Exchange Server-Benutzerkennwörtern nach Wiederherstellung des Active Directory - 618
Zuweisen von CA ARCserve Backup-Komponentenlizenzen - 646
Zuweisen von datenträgerbasierten Geräten zu Gruppen - 404
Zuweisen von Rollen zu Benutzern mit dem Hilfsprogramm für Benutzerprofile - 582
Zuweisen von Slots zu Bibliotheksgruppen - 441